SAMSUNG

SM-A310F
SM-A510F
SM-A710F

SM-A310F/DS
SM-A510FD
SM-A710FD

Manual do utilizador

Portuguese. 05/2017. Rev.1.0

www.samsung.com

Índice

Básico

4 Ler primeiro
5 Situações e soluções de sobreaquecimento do dispositivo
8 Conteúdo da embalagem
9 Descrição do dispositivo
12 Bateria
15 Cartão SIM ou USIM (cartão Nano-SIM)
21 Cartão de memória
24 Ligar e desligar o dispositivo
24 Controlar o ecrã táctil
27 Ecrã Principal
33 Ecrã bloqueado
34 Painel de notificações
37 Introduzir texto
39 Captura de ecrã
40 Abrir aplicações
40 Multi Janela
44 Conta Samsung
45 Transferir dados do seu dispositivo anterior
48 Dispositivo e gestão de dados
50 Funcionalidades de partilha
52 Modo de emergência

Aplicações

53 Instalar e desinstalar aplicações
55 Telefone
59 Contactos
64 Mensagem
67 Internet
68 E-mail
69 Câmara
79 Galeria
83 Agenda
84 S Health
87 S Voice
89 Música
90 Vídeo
90 Gravador de Voz
92 Os Meus Ficheiros
93 Memorando
94 Relógio
95 Calculadora
96 Rádio
97 Aplicações Google

Definições

99 Introdução
99 Ligações
111 Sons e vibração
112 Notificações
112 Visor e luz
114 Fundos e temas
114 Funções avançadas
116 Manutenção do dispositivo
118 Aplicações
118 Ecrã bloqueio e segurança
122 Cloud e contas
124 Google
124 Acessibilidade
125 Gestão geral
125 Actualização de software
126 Manual do utilizador
126 Acerca do telefone

Anexos

127 Resolução de problemas
132 Retirar a bateria

Básico

Ler primeiro

Leia atentamente o presente manual antes de utilizar o dispositivo para assegurar uma utilização segura e correta.

- As descrições baseiam-se nas definições padrão do dispositivo.
- Dependendo da região, operadora, especificações do modelo ou software do dispositivo algum do conteúdo pode diferir.
- Conteúdo (conteúdo de alta qualidade) que requeira muita utilização da CPU e da RAM irá afetar o desempenho geral do dispositivo. Aplicações relacionadas com o conteúdo poderão não funcionar corretamente dependendo das especificações do dispositivo e do ambiente em que está a ser usado.
- A Samsung não se responsabiliza por problemas de desempenho causados por aplicações de outros fornecedores que não a Samsung.
- A Samsung não se responsabiliza por problemas de desempenho ou incompatibilidades resultantes de configurações de registo editadas ou software de sistema operativo modificado. A tentativa de personalização do sistema operativo pode resultar no mau funcionamento do dispositivo ou das aplicações.
- Software, fontes de som, fundos, imagens e outros conteúdos multimédia fornecidos neste dispositivo são licenciados para uso limitado. A transferência e utilização destes materiais para fins comerciais ou outros fins constituem uma infração das leis de copyright. Os utilizadores são inteiramente responsáveis pela utilização ilegal de conteúdos multimédia.
- Os serviços de dados poderão ter custos adicionais, tal como o envio de mensagens, transferências da Internet, sincronização automática ou utilização dos serviços de localização, dependendo do seu plano de dados. Para grandes transferências de dados, recomenda-se que utilize a funcionalidade Wi-Fi.
- As aplicações padrão fornecidas com o dispositivo estão sujeitas a atualizações e podem deixar de ser suportadas sem aviso prévio. No caso de ter dúvidas em relação a alguma aplicação fornecida com o dispositivo, contacte um Centro de Assistência Samsung. Para aplicações instaladas pelo utilizador, contacte a operadora.
- Modificar o sistema operativo do dispositivo ou instalar softwares de origens não oficiais pode resultar no mau funcionamento do dispositivo e corrupção ou perda de dados. Estas ações são uma violação do seu contrato com a Samsung, o que invalidará a garantia.

- Dependendo da região ou do modelo, alguns dispositivos têm de ser aprovados pela Comissão Federal de Comunicações (FCC). Se o seu dispositivo estiver aprovado pela FCC, pode visualizar o respetivo número de identificação FCC. Para visualizar o número de identificação FCC, toque em **Aplic.** → **Definições** → **Acerca do telefone** → **Informações da bateria**.

Ícones indicadores



Aviso: situações possíveis de causar ferimentos em si ou noutras pessoas



Cuidado: situações possíveis de causar danos no seu dispositivo ou noutro equipamento



Aviso: notas, dicas de utilização ou informação adicional

Situações e soluções de sobreaquecimento do dispositivo

Quando o dispositivo aquece ao carregar a bateria

Enquanto carrega, é possível que o dispositivo e o carregador aqueçam. Durante o carregamento sem fios ou durante o carregamento rápido, pode sentir-se o dispositivo mais quente. Isto não afeta a vida útil ou o desempenho do dispositivo e faz parte do funcionamento normal do mesmo. Caso a bateria aqueça demais, o carregador poderá deixar de carregar.

Quando o dispositivo aquecer, faça o seguinte:

- Desligue o carregador do dispositivo e feche todas as aplicações abertas. Aguarde que o dispositivo arrefeça e carregue-o novamente.
- Se a parte inferior do dispositivo sobreaquecer, talvez o cabo USB ligado esteja danificado. Substitua o cabo USB danificado por um novo aprovado pela Samsung.
- Ao utilizar um carregador sem fios, não coloque materiais estranhos, como objetos metálicos, ímanes e cartões de banda magnética, entre o dispositivo e o carregador sem fios.

A funcionalidade de carregamento sem fios ou carregamento rápido só está disponível nos modelos suportados.

Quando o dispositivo aquece durante a utilização

Quando utiliza funcionalidades ou aplicações que exigem mais energia ou quando as utiliza durante longos períodos, o dispositivo pode aquecer temporariamente devido ao maior consumo de bateria. Feche todas as aplicações abertas e não utilize o dispositivo durante algum tempo.

Os exemplos seguintes são exemplos de situações em que o dispositivo pode sobreaquecer. Consoantes as funções e as aplicações que utiliza, estes exemplos poderão não aplicar-se ao seu modelo.

- Durante a configuração inicial após a compra ou ao restaurar dados
- Ao transferir grandes ficheiros
- Ao utilizar aplicações que exigem mais energia ou ao utilizar aplicações durante longos períodos
  - Ao jogar jogos de alta qualidade durante longos períodos
  - Ao gravar vídeos durante longos períodos
  - Ao transmitir vídeos com a definição de brilho no máximo
  - Quando ligar à TV
- Ao realizar várias tarefas (ou executar várias aplicações em segundo plano)
  - Ao utilizar Multi Janela
  - Ao atualizar ou instalar aplicações enquanto grava vídeos
  - Ao transferir grandes ficheiros durante uma chamada de vídeo
  - Ao gravar vídeos enquanto utiliza uma aplicação de navegação

- Ao utilizar grandes quantidades de dados para sincronizar com a cloud, o e-mail ou outras contas
- Ao utilizar a aplicação de navegação num automóvel com a incidência de luz solar direta no dispositivo
- Ao utilizar a funcionalidade de PA móvel e de tethering
- Ao utilizar o dispositivo em áreas com sinais fracos ou sem rede
- Ao carregar a bateria com um cabo USB danificado
- Quando a entrada multifunções do dispositivo está danificada ou exposta a materiais estranhos, como líquido, pó, pó de metal ou grafite de lápis
- Quando está em roaming

Quando o dispositivo aquecer, faça o seguinte:

- Mantenha o dispositivo atualizado com o software mais recente.
- Os conflitos entre aplicações abertas podem provocar o sobreaquecimento do dispositivo. Reinicie o dispositivo.
- Desative as funcionalidades de Wi-Fi, GPS e Bluetooth quando não as estiver a utilizar.
- Feche as aplicações que aumentam o consumo da bateria ou que estão abertas em segundo plano e não estão em utilização.
- Elimine ficheiros desnecessários ou aplicações não utilizadas.
- Diminua o brilho do ecrã.
- Se o dispositivo sobreaquecer ou permanecer quente, por um longo período de tempo, aguarde um pouco antes de o usar novamente. Se o dispositivo continuar a aquecer, contacte um Centro de Assistência Samsung.

Limitações do dispositivo em caso de sobreaquecimento

Quando o dispositivo sobreaquecer, as funcionalidades e o desempenho podem ser limitados ou o dispositivo pode desligar para arrefecer. Esta funcionalidade só está disponível em modelos suportados.

- Se o dispositivo aquecer mais do que o habitual, é apresentada uma mensagem de sobreaquecimento do mesmo. Para baixar a temperatura do dispositivo, o brilho do ecrã e a velocidade do desempenho ficam limitadas e o carregamento da bateria é interrompido. As aplicações em execução são fechadas e só pode realizar chamadas de emergência até o dispositivo arrefecer.
- Se o dispositivo sobreaquecer ou permanecer quente por um longo período de tempo, é apresentada uma mensagem de encerramento. Desligue o dispositivo e aguarde até que arrefeça.

Precauções para o ambiente de funcionamento

O dispositivo pode aquecer devido ao ambiente nas seguintes condições. Evite reduzir a vida útil da bateria, danificar o dispositivo ou provocar um incêndio.

- Não guarde o dispositivo em locais com temperaturas muito frias ou muito quentes.
- Não exponha o dispositivo à luz solar direta durante longos períodos.
- Não utilize nem guarde o dispositivo durante longos períodos em locais muito quentes como, por exemplo, dentro de um automóvel no verão.
- Não coloque o dispositivo em áreas que possam sobreaquecer, como um tapete de aquecimento elétrico.
- Não guarde o seu dispositivo perto ou dentro de aquecedores, micro-ondas, equipamentos de cozinha com calor ou recipientes de alta pressão.
- Nunca utilize carregadores ou baterias danificadas.

Conteúdo da embalagem

Verifique se na embalagem estão todos estes itens:

- Dispositivo
- Manual de consulta rápida

- Os itens fornecidos com o dispositivo e todos os acessórios disponíveis podem diferir dependendo da região ou operadora.
- Os itens fornecidos foram criados apenas para o seu dispositivo, pelo que poderão ser incompatíveis com outros dispositivos.
- A aparência e especificações podem ser alteradas sem qualquer aviso prévio.
- Poderá adquirir acessórios adicionais para o seu dispositivo num distribuidor oficial Samsung. Certifique-se de que são compatíveis com o dispositivo antes de os adquirir.
- Utilize apenas acessórios aprovados pela Samsung. O mau funcionamento causado pelo uso de acessórios não aprovados não é coberto pelo serviço de garantia.
- A disponibilidade de todos os acessórios está dependente, exclusivamente, das empresas fabricantes. Para obter mais informações sobre os acessórios disponíveis, consulte a página Samsung.

Descrição do dispositivo

- **Tipo 1 (SM-A310F/DS):**

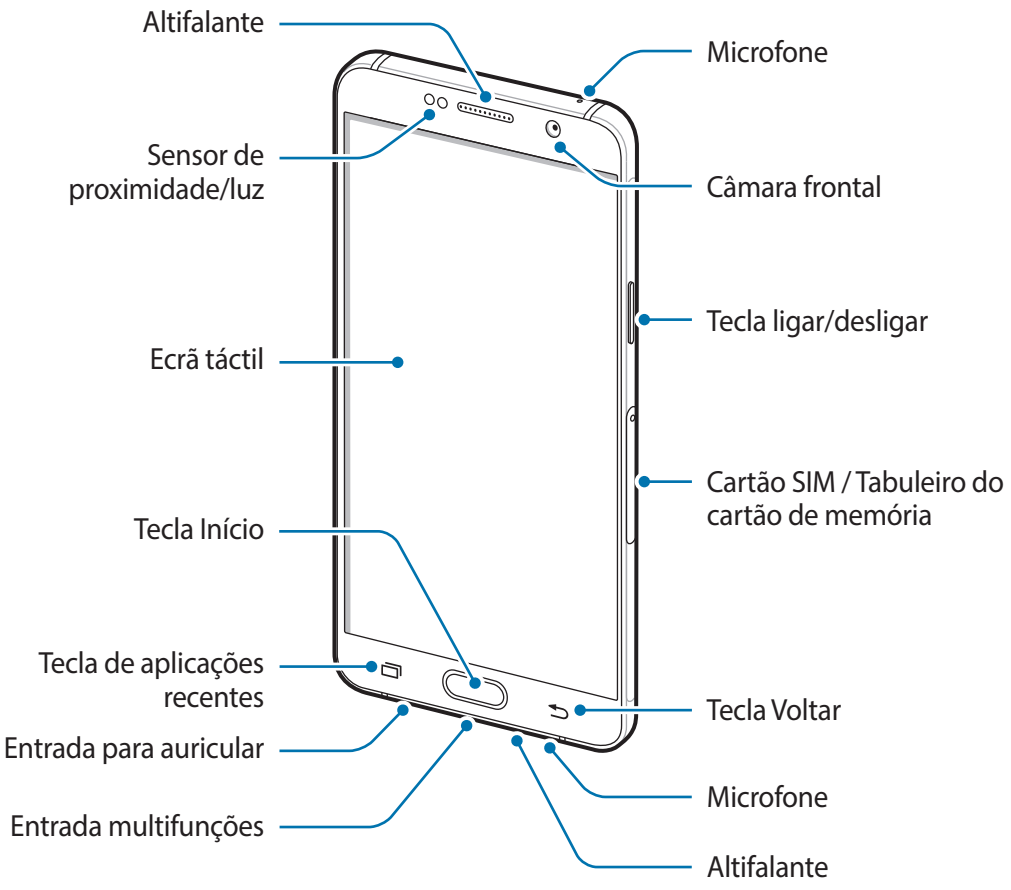

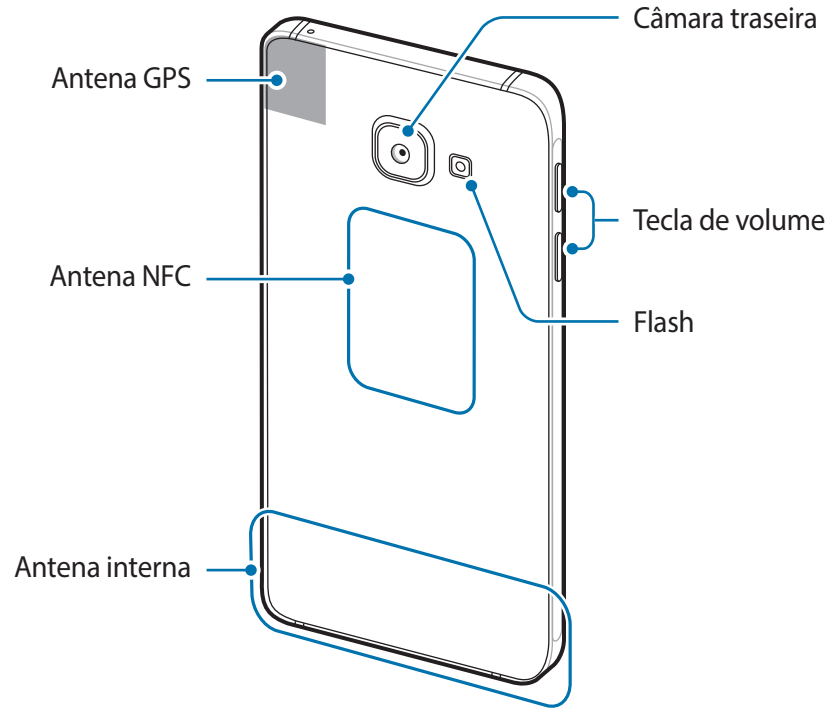

- **Tipo 2 (SM-A510FD, SM-A710FD):**

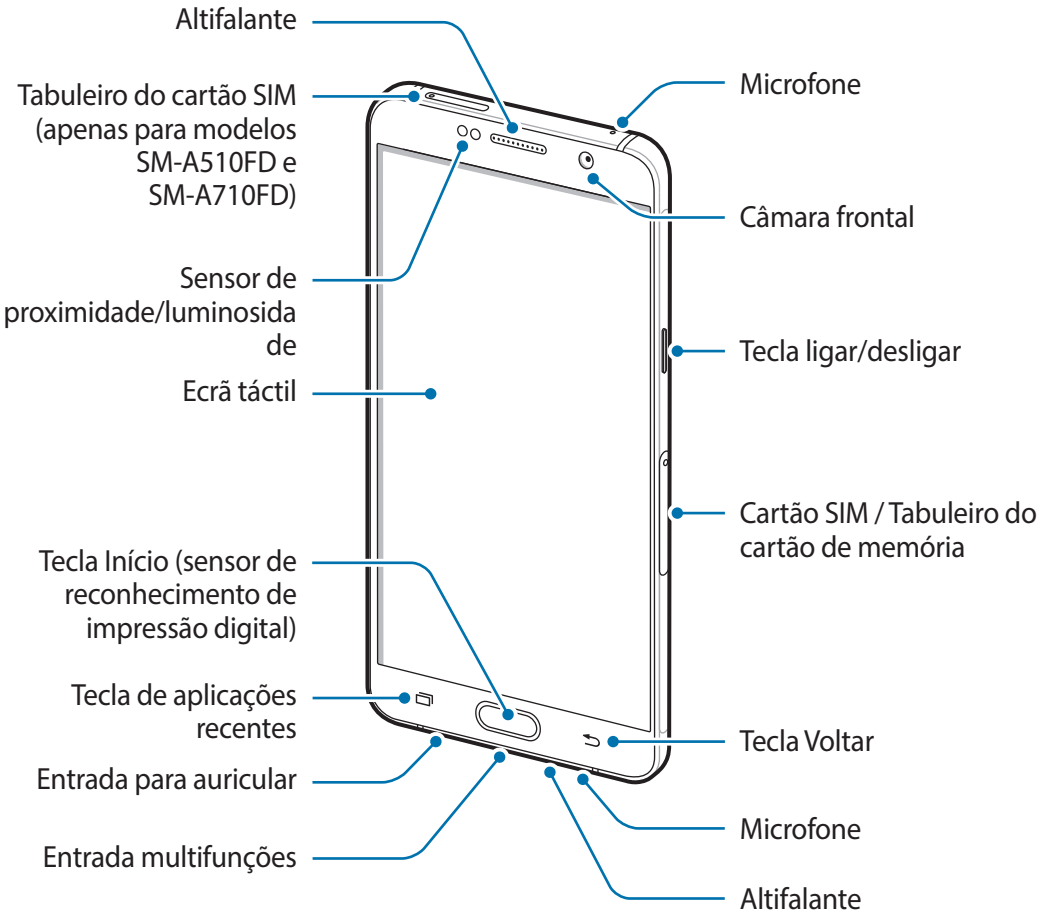

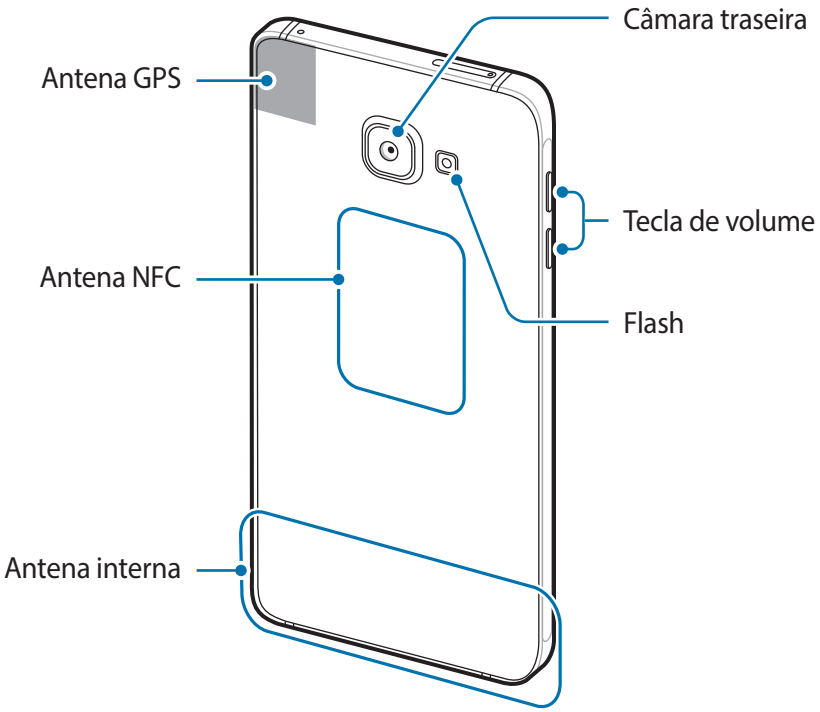

- Problemas de conexão e bateria viciada podem ocorrer nas situações seguintes:
  - Se colocar autocolantes metálicos na zona da antena do dispositivo
  - Se colocar uma capa no dispositivo feita de material metálico
  - Se cobrir a zona da antena do dispositivo com as suas mãos ou outros objectos enquanto utiliza certas funções, tais como, chamadas e ligação de dados móveis
- Recomenda-se a utilização de um protector de ecrã aprovado pela Samsung. Protectores de ecrã não aprovados pela podem causar o mau funcionamento dos sensores.
- Não tape a área do sensor de proximidade/luminosidade com acessórios de ecrã, tais como protetores de ecrã ou autocolantes. Ao fazê-lo poderá causar o funcionamento incorreto do sensor.
- As cores no ecrã curvo podem ser diferentes dependendo da posição de visualização.

Teclas

Tecla		Função
	**Ligar/desligar**	• Prima sem soltar para ligar ou desligar o dispositivo. • Prima para ligar ou bloquear o ecrã.
	**Aplicações recentes**	• Toque para abrir a lista de aplicações recentes. • Toque sem soltar para iniciar o ecrã dividido.
	**Início**	• Prima para ligar o ecrã enquanto o ecrã estiver bloqueado. • Prima para voltar para o ecrã Principal. • Prima sem soltar para iniciar o **Google**.
	**Voltar**	• Toque para voltar para o ecrã anterior.
	**Volume**	• Prima para ajustar o volume do dispositivo.

Bateria

Carregar a bateria

Carregue a bateria antes de utilizá-la pela primeira vez ou quando não for utilizada por longos períodos de tempo.

Utilize apenas carregadores, baterias e cabos aprovados pela Samsung. Carregadores ou cabos não aprovados podem fazer com que a bateria expluda ou danificar o dispositivo.

A ligação incorreta do carregador pode causar danos graves no dispositivo. Todos os danos causados por utilização incorreta não estão cobertos pela garantia.

Para economizar energia, desligue o carregador da tomada quando não estiver em uso. O carregador não possui um interruptor para ligar/desligar, pelo que deve desligá-lo da tomada eléctrica quando não estiver em uso, de maneira a poupar energia. O carregador deve ficar próximo da tomada eléctrica e com fácil acesso quando está a carregar.

1 Ligue o cabo USB ao carregador, e ligue o cabo USB à entrada multifunções do dispositivo.

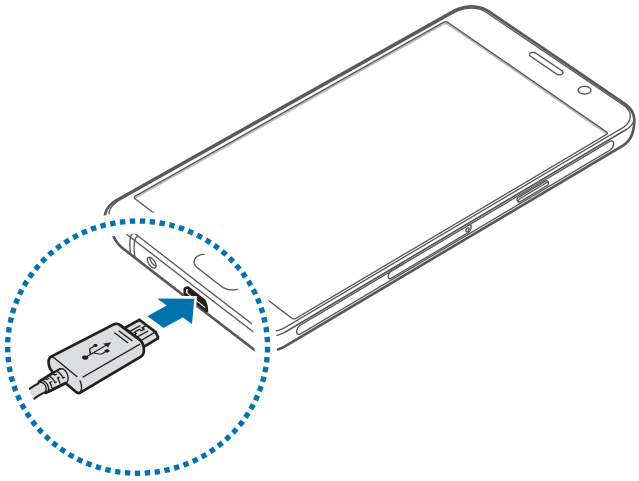

2 Ligue o carregador na tomada elétrica.

3 Depois de o carregamento estar concluído, desligue o dispositivo do carregador. Em primeiro lugar, desligue o carregador do dispositivo e só depois da tomada eléctrica.

Visualizar o tempo de carregamento estimado

Enquanto carrega, abra o ecrã Principal e toque em **Aplic.** → **Definições** → **Manutenção do dispositivo** → **Bateria**.

O tempo real de carregamento pode variar dependendo do estado do seu dispositivo e das condições de carregamento. O tempo de carregamento estimado poderá não ser exibido quando carrega o dispositivo em condições de temperaturas muito frias ou muito quentes.

Reduzir o consumo da bateria

O seu dispositivo dispõe de várias opções que o ajudam a economizar a energia da bateria.

- Otimize o dispositivo utilizando a funcionalidade de manutenção do dispositivo.
- Quando não estiver a utilizar o dispositivo, prima a tecla ligar/desligar para desligar o ecrã.
- Ativar o modo de economia de energia.
- Feche as aplicações desnecessárias.
- Desative a funcionalidade Bluetooth quando não a utilizar.
- Desative a funcionalidade Wi-Fi quando não a utilizar.
- Desactive a sincronização automática de aplicações que precisem ser sincronizadas, tais como e-mails.
- Reduza a duração da luz de fundo.
- Diminua o brilho do ecrã.

Dicas de carregamento da bateria e cuidados

- Quando a bateria estiver fraca, surge o ícone de bateria vazia.
- Se a bateria estiver totalmente descarregada, não é possível ligar imediatamente o dispositivo quando o ligar ao carregador. Deixe a bateria recarregar alguns minutos antes de ligar o dispositivo.
- Se utilizar várias aplicações em simultâneo, aplicações de rede ou aplicações que requeiram uma ligação a outro dispositivo, a bateria esgotar-se-á rapidamente. Para evitar que se desligue durante a transferência de dados, utilize estas aplicações sempre depois de carregar totalmente a bateria.
- Utilizar outra fonte de energia que não o carregador, tal como um computador, pode originar uma velocidade de carregamento mais lenta devido à corrente elétrica ser mais fraca.
- Pode utilizar o dispositivo enquanto este estiver a ser carregado, no entanto, poderá demorar mais tempo para carregar a bateria.
- É possível que o ecrã táctil não funcione caso a alimentação recebida pelo dispositivo durante o carregamento seja instável. Se isto acontecer, desligue o carregador do dispositivo.

- Enquanto carrega, é possível que o dispositivo e o carregador aqueçam. Esta situação é normal e não deverá afetar a vida útil do dispositivo nem o seu desempenho. Caso a bateria aqueça mais do que o normal, o carregador poderá deixar de carregar.
- Se carregar o dispositivo e a entrada multifunções estiver molhada, o dispositivo pudesse danificar. Seque cuidadosamente a entrada multifunções antes de carregar o dispositivo.
- Caso o dispositivo não esteja a carregar adequadamente, leve o carregador e o dispositivo a um Centro de Assistência Samsung.

Modo economia energia

Ative o modo de economia de energia para aumentar o tempo de utilização da bateria.

1 No ecrã Principal, toque em **Aplic.** → **Definições** → **Manutenção do dispositivo** → **Bateria** → **MÉDIO**.

2 Toque em **PERSONALIZAR** para alterar as definições de economia de energia antes de entrar no modo de economia de energia.

3 Toque em **APLICAR**.

Modo de máxima economia de energia

No modo de máxima economia de energia, o dispositivo reduz o consumo da bateria ao aplicar o tema escuro e limitar as aplicações e funcionalidades disponíveis. As ligações de rede, exceto para a rede móvel, serão desativadas.

1 No ecrã Principal, toque em **Aplic.** → **Definições** → **Manutenção do dispositivo** → **Bateria** → **MÁX.**

2 Toque em **PERSONALIZAR** para alterar as definições de economia de energia antes de entrar no modo de máxima economia de energia.

3 Toque em **APLICAR**.

Após entrar no modo de máxima economia de energia, no ecrã Principal, toque em ⊕ e selecione uma aplicação para utilizar. Para remover aplicações, toque em ⋮ → **Editar** e selecione uma aplicação com ⊖.

Para desativar o modo de máxima economia de energia, toque em ⋮ → **Desactivar Modo de máxima economia de energia**.

O tempo estimado de utilização da bateria pode variar consoante as definições do seu dispositivo e as condições de funcionamento.

Cartão SIM ou USIM (cartão Nano-SIM)

Colocar o cartão SIM ou USIM

Coloque o cartão SIM ou USIM fornecido pela operadora.

- Utilize apenas um cartão Nano-SIM.
- Não perca nem deixe ninguém utilizar o seu cartão SIM ou USIM. A Samsung não é responsável por danos ou inconvenientes causados pela perda ou roubo dos cartões.

- **Modelos Dual SIM**: em alguns locais, as velocidades de transferência de dados podem ser lentas, no caso de estarem inseridos dois cartões SIM no dispositivo, em vez de apenas um cartão SIM.
- Alguns serviços 4G/LTE poderão não estar disponíveis dependendo da sua operadora. Para obter mais informação sobre a disponibilidade do serviço, contacte a sua operadora.

► **Modelos Single SIM**:

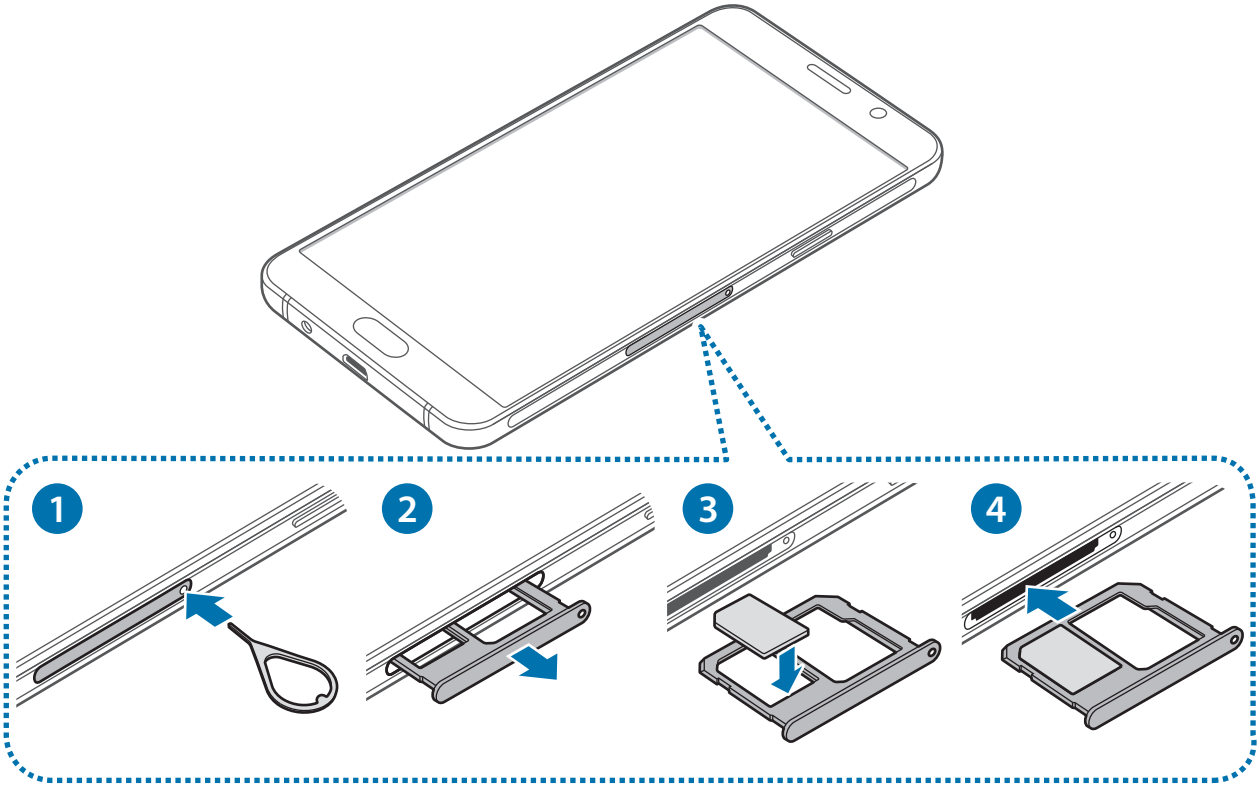

► **Modelos Dual SIM - tipo 1 (SM-A310F/DS):**

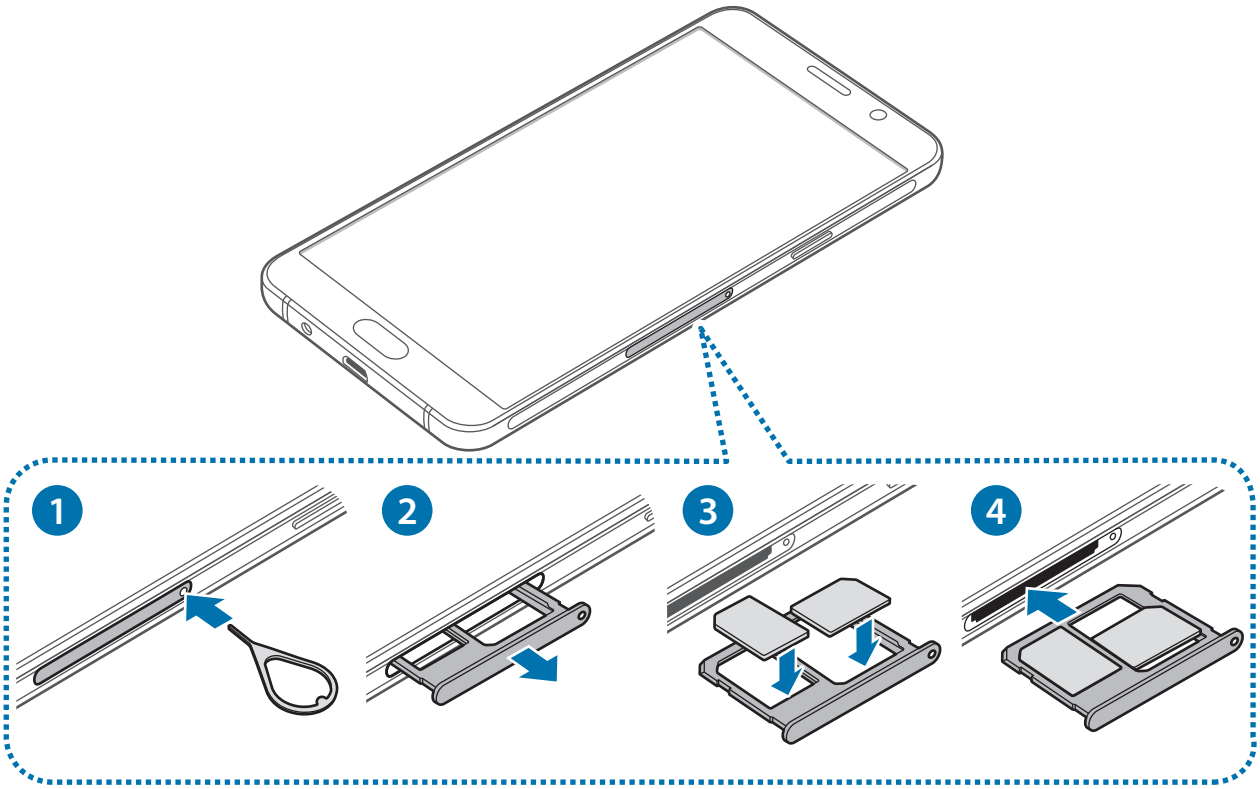

► **Modelos Dual SIM - tipo 2 (SM-A510FD, SM-A710FD):**

- **Tabuleiro do cartão SIM 1:**

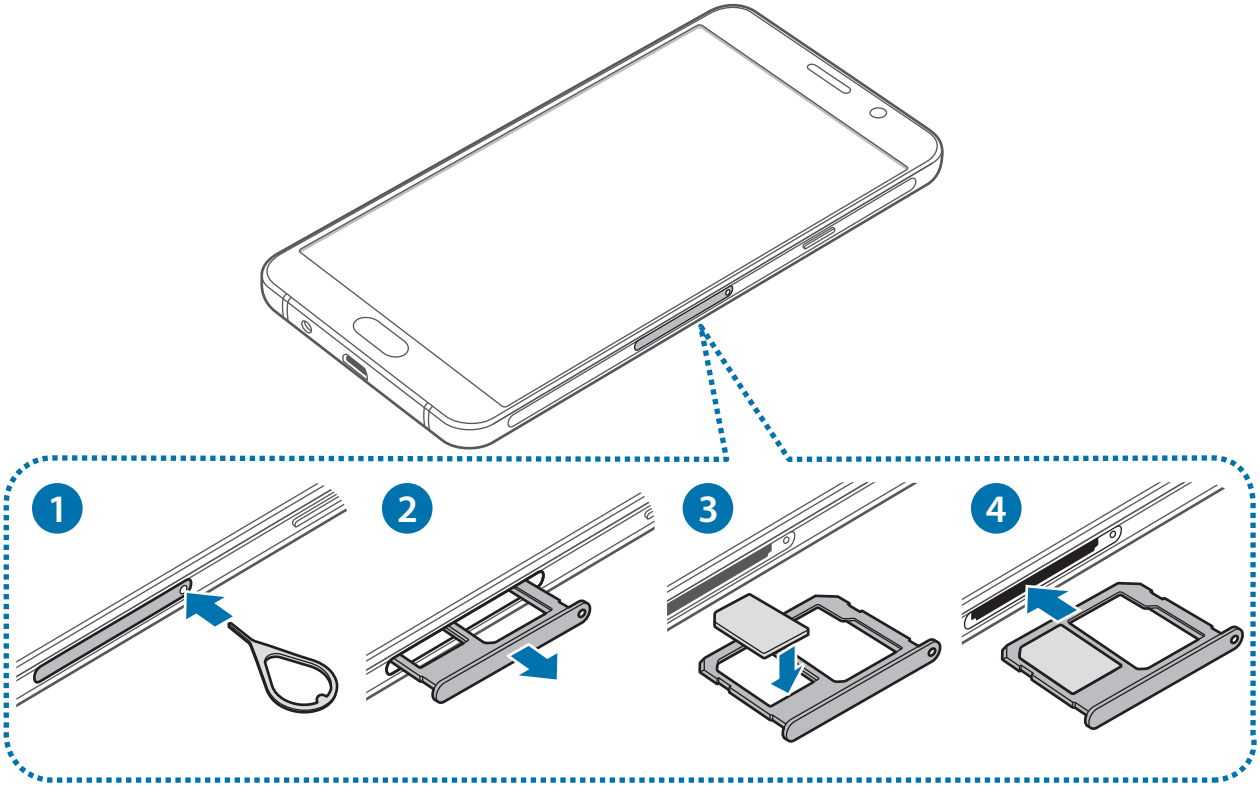

- **Tabuleiro do cartão SIM 2:**

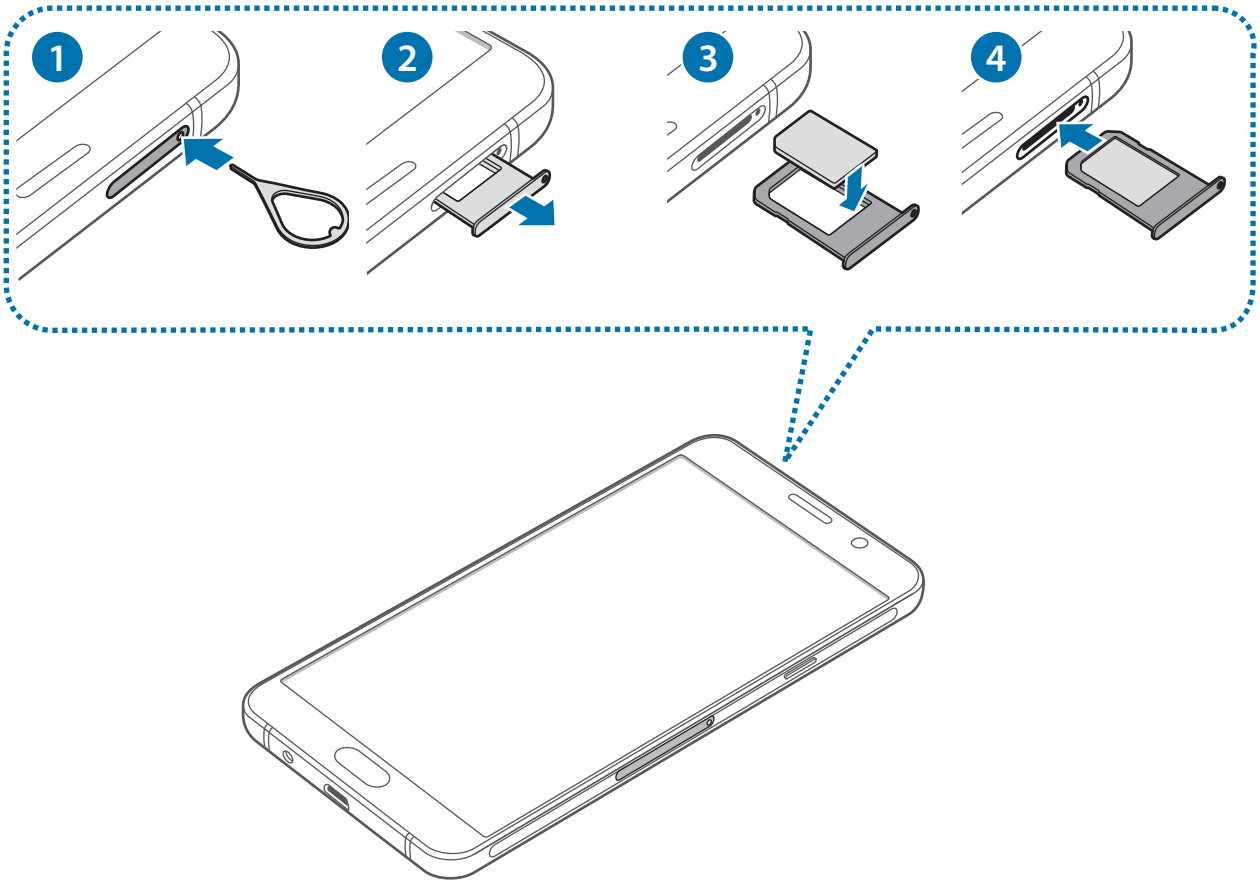

1 Insira o clipe de ejecção no orifício do tabuleiro para soltar o tabuleiro.

Certifique-se de que o clipe de ejecção é inserido em posição perpendicular ao orifício. Caso contrário, poderá danificar o dispositivo.

2 Retire o tabuleiro cuidadosamente da respectiva ranhura.

3 ► **Modelos Single SIM**: coloque o cartão SIM ou USIM no tabuleiro com os contactos dourados virados para baixo.

► **Modelos Dual SIM - tipo 1 (SM-A310F/DS)** coloque o cartão SIM ou USIM no tabuleiro com os contactos dourados virados para baixo.

Coloque o cartão SIM ou USIM principal no tabuleiro 1 (1) e o cartão SIM ou USIM secundário no tabuleiro 2 (2).

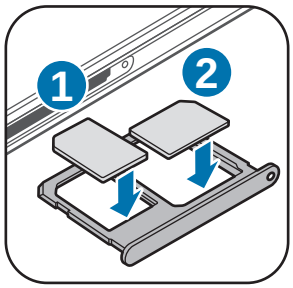

► **Modelos Dual SIM - tipo 2 (SM-A510FD, SM-A710FD)**: coloque o cartão SIM ou USIM no tabuleiro com os contactos dourados virados para baixo.

Coloque o cartão principal SIM ou USIM no tabuleiro 1 e o cartão secundário SIM ou USIM no tabuleiro 2.

4 Suavemente pressione o cartão SIM ou USIM no tabuleiro para o fixar.

Se o cartão não estiver fixo com segurança no tabuleiro, o cartão SIM poderá sair ou cair do tabuleiro.

5 Volte a inserir o tabuleiro na respectiva ranhura.

- Se colocar o tabuleiro no dispositivo, com o tabuleiro molhado, o seu dispositivo poderá ficar danificado. Certifique-se sempre de que o tabuleiro está seco.
- Insira na totalidade o tabuleiro na ranhura para evitar que líquidos entrem no dispositivo.

Remover o cartão SIM ou USIM

1 Insira o clipe de ejecção no orifício do tabuleiro para soltar o tabuleiro.

2 Retire o tabuleiro cuidadosamente da respectiva ranhura.

3 Remova o cartão SIM ou USIM.

► **Modelos Single SIM**:

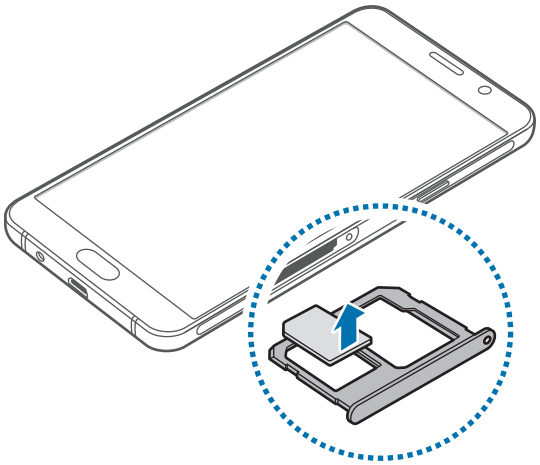

► **Modelos Dual SIM - tipo 1 (SM-A310F/DS)**

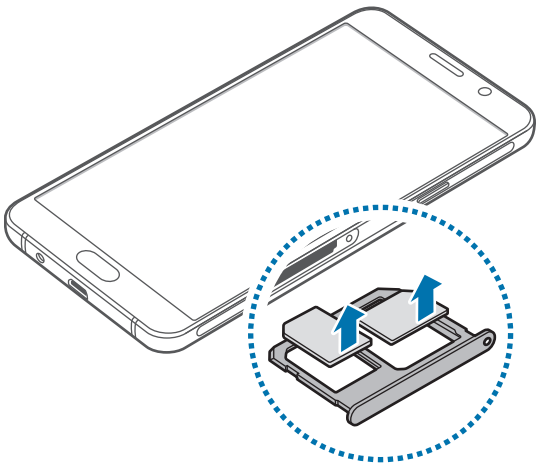

► **Modelos Dual SIM - tipo 2 (SM-A510FD, SM-A710FD):**

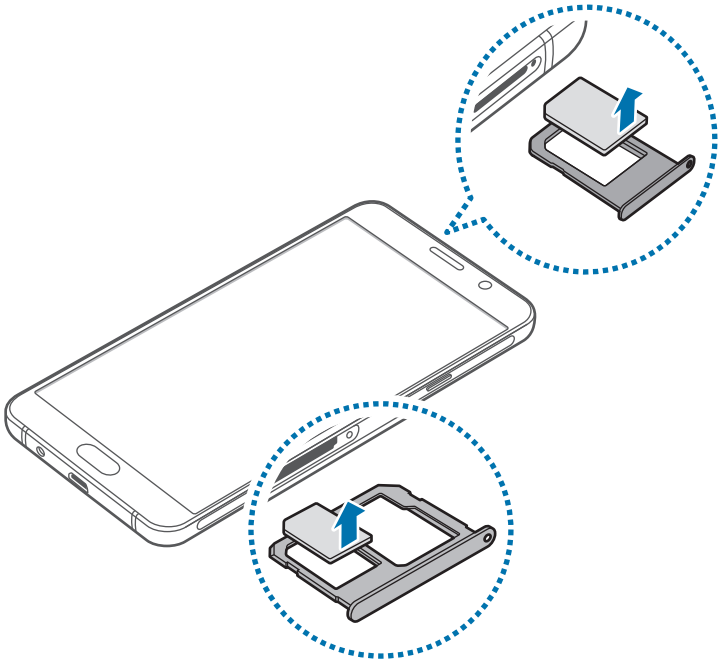

4 Volte a inserir o tabuleiro na respectiva ranhura.

Utilizar dois cartões SIM ou USIM (nos modelos dual SIM)

Se colocar dois cartões SIM ou USIM, pode ter dois números de telefone ou operadoras diferentes num único dispositivo.

Ativar cartões SIM ou USIM

No Ecrã principal, toque em **Aplic.** → **Definições** → **Ligações** → **Gestor de cartão SIM**. Selecione um cartão SIM ou USIM e toque no interruptor para o ativar.

Personalizar cartões SIM ou USIM

No ecrã Principal, toque em **Aplic.** → **Definições** → **Ligações** → **Gestor de cartão SIM** e seleccione um cartão SIM ou USIM para aceder às opções a seguir:

- **Ícone**: altere o ícone do cartão SIM ou USIM.
- **Nome**: altere o nome exibido do cartão SIM ou USIM.
- **Modo de rede**: seleccione um tipo de rede para usar com o cartão SIM ou USIM.

Configurar os cartões SIM ou USIM preferidos

Quando dois cartões estão ativos, pode atribuir chamadas de voz, mensagens e serviços de dados a cartões específicos.

No ecrã Principal, toque em **Aplic.** → **Definições** → **Ligações** → **Gestor de cartão SIM** e defina as preferências principais dos seus cartões em **CARTÃO SIM PREFERIDO**.

Cartão de memória

Colocar um cartão de memória

O seu dispositivo é compatível com cartões de memória com capacidade máxima de 128 GB. Dependendo do fabricante e do tipo de cartão de memória, alguns cartões podem não ser compatíveis com o seu dispositivo.

- Alguns cartões de memória poderão não ser totalmente compatíveis com o dispositivo. Utilizar um cartão incompatível poderá danificar o dispositivo ou o cartão de memória ou pode corromper os dados armazenados no cartão.
- Insira o cartão de memória virado para cima.

- O dispositivo suporta apenas cartões de memória com a estrutura de ficheiros do tipo FAT e exFAT. Caso insira um cartão formatado de outra forma, o dispositivo pede que volte a formatar o cartão de memória.
- Guardar e apagar frequentemente dados reduz o tempo de vida do cartão de memória.
- Ao inserir um cartão de memória no dispositivo, o directório de ficheiros do cartão de memória surge na pasta **Os Meus Ficheiros** → **Cartão SD**.

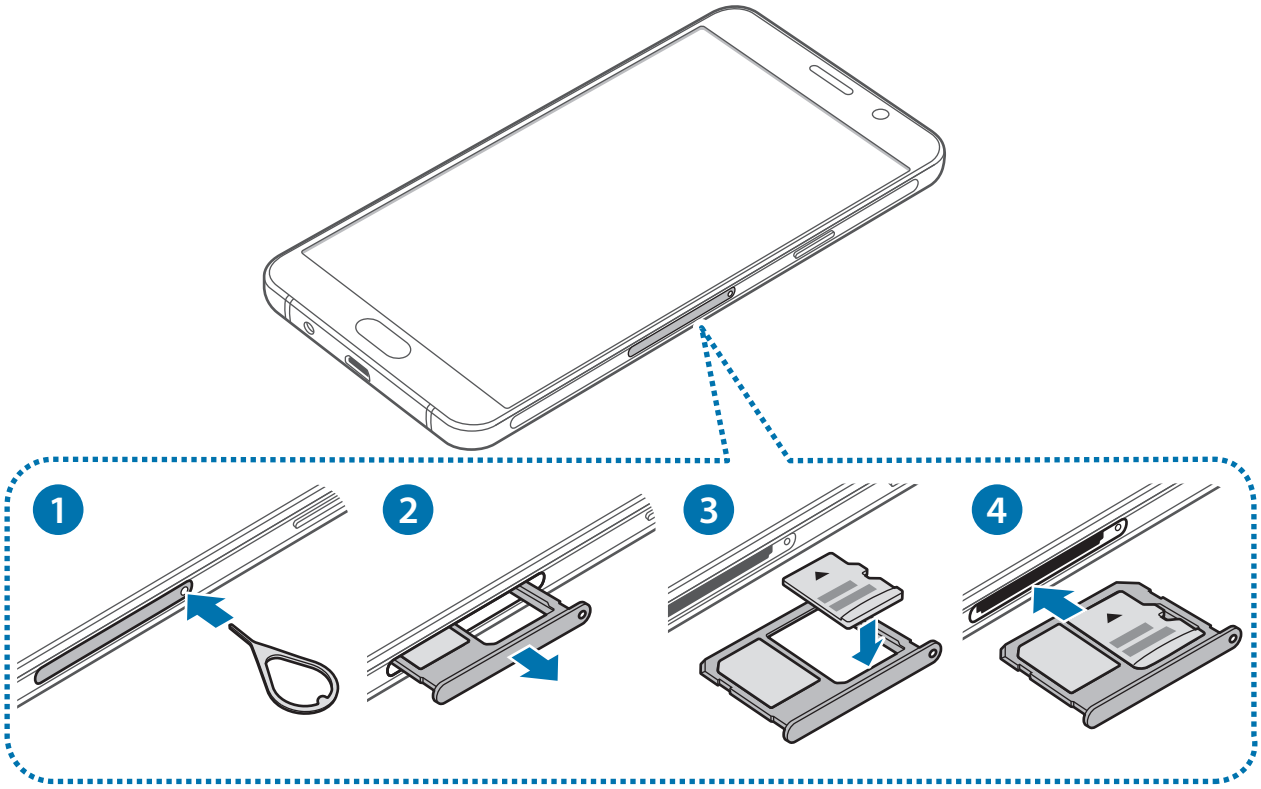

1 Insira o clipe de ejecção no orifício do tabuleiro para soltar o tabuleiro.

Certifique-se de que o clipe de ejecção é inserido em posição perpendicular ao orifício. Caso contrário, poderá danificar o dispositivo.

2 Retire o tabuleiro cuidadosamente da respectiva ranhura.

3 Coloque um cartão de memória no tabuleiro com os contactos dourados virados para baixo.

4 Volte a inserir o tabuleiro na respectiva ranhura.

Remover o cartão de memória

Antes de remover o cartão de memória, primeiro desative-o para remoção segura.

No ecrã Principal, toque em **Aplic.** → **Definições** → **Manutenção do dispositivo** → **Armazenamento** → ⋮ → **Definições de armazenamento** → **Cartão SD** → **DESMONTAR**.

1 Insira o clipe de ejecção no orifício do tabuleiro para soltar o tabuleiro.

2 Retire o tabuleiro cuidadosamente da respectiva ranhura.

3 Remova o cartão de memória.

4 Volte a inserir o tabuleiro na respectiva ranhura.

Não remova o cartão de memória se o dispositivo estiver a transferir ou a aceder a informação. Ao fazê-lo poderá fazer com que os dados se percam, danifiquem ou fiquem corrompidos no cartão de memória ou no dispositivo. A Samsung não é responsável pelas perdas resultantes da utilização inadequada de cartões de memória danificados, incluindo a perda de dados.

Formatar o cartão de memória

Um cartão de memória formatado num computador pode não ser compatível com o dispositivo. Formate o cartão de memória no dispositivo.

No ecrã Principal, toque em **Aplic.** → **Definições** → **Manutenção do dispositivo** → **Armazenamento** → ⋮ → **Definições de armazenamento** → **Cartão SD** → **Formatar** → **FORMATAR**.

Antes de formatar o cartão de memória, lembre-se que deve efetuar uma cópia de segurança de todas as informações importantes armazenadas no cartão de memória. A garantia do fabricante não cobre a perda de dados resultantes das ações do utilizador.

Ligar e desligar o dispositivo

Prima sem soltar a tecla ligar/desligar por alguns segundos para ligar o dispositivo.

Quando ligar o dispositivo pela primeira vez ou depois de repor os dados, siga as instruções no ecrã para configurar o seu dispositivo.

Para desligar o dispositivo, prima sem soltar a tecla ligar/desligar e toque em **Desligar**.

Respeite todos os avisos e informações dadas por pessoal autorizado quando se encontrar em áreas onde o uso de dispositivos sem fios é restrito, tal como aviões e hospitais.

Reiniciar o dispositivo

Se o dispositivo bloquear ou deixar de responder, prima sem soltar a tecla ligar/desligar e a tecla de baixar o volume, ao mesmo tempo, por mais de 7 segundos de modo a reiniciá-lo.

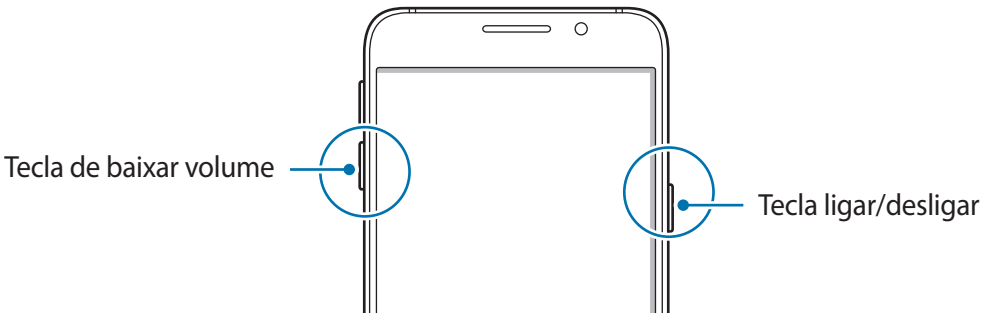

Controlar o ecrã táctil

- Não permita que o ecrã táctil estabeleça contacto com outros dispositivos eletrónicos. Descargas electroestáticas poderão causar mau funcionamento do ecrã táctil.
- Para evitar danificar o ecrã táctil, não lhe toque com nenhum objeto afiado, nem exerça demasiada pressão com os seus dedos.

- O dispositivo poderá não reconhecer as introduções de toque muito perto das margens do ecrã, pois estão fora da área de introdução de toque.
- Deixar o ecrã táctil inativo por longos períodos de tempo pode criar sobreposição de imagens (queimadura do ecrã) ou imagens fantasma. Desligue o ecrã táctil quando não estiver a usar o dispositivo.
- Recomenda-se que utilize os seus dedos para tocar no ecrã táctil.

Tocar

Para abrir uma aplicação, para seleccionar um item do menu, para premir uma tecla no ecrã ou para introduzir um caráter utilizando o teclado no ecrã, toque com o seu dedo.

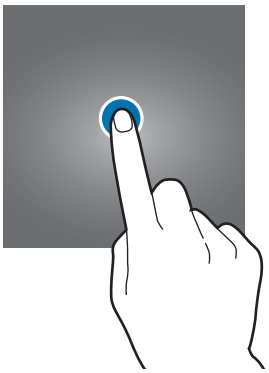

Tocar sem soltar

Toque sem soltar num item ou no ecrã por mais de 2 segundos para aceder às opções disponíveis.



Arrastar

Para mover um ícone, toque sem soltar e arraste-o para a posição pretendida.

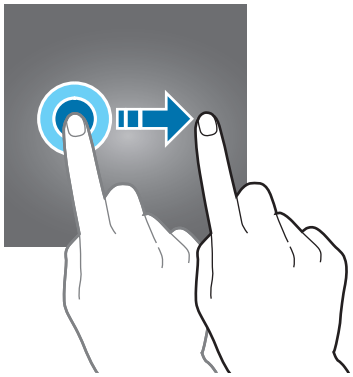

Duplo toque

Toque duas vezes numa página web ou imagem para aumentar o zoom. Toque duas vezes novamente para voltar.

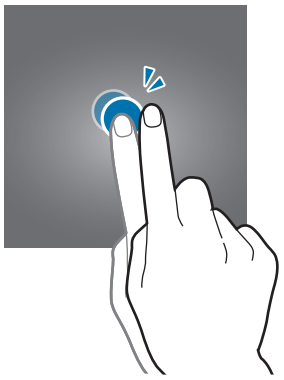

Deslizar

Deslize para a esquerda ou direita no ecrã Principal ou no ecrã de Aplicações para ver outros painéis. Deslize para cima ou para baixo para deslocar através de uma página web ou uma lista de itens, tal como os contactos.

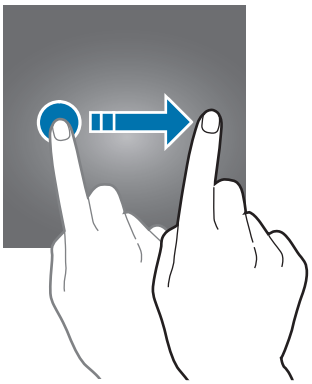

Afastar e juntar

Afaste dois dedos numa página web, mapa ou imagem para aumentar uma parte. Belisque para diminuir o zoom.

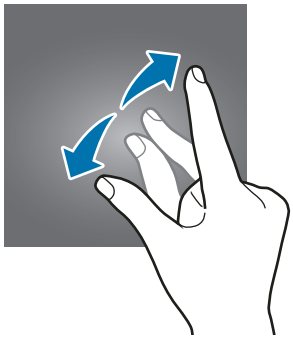

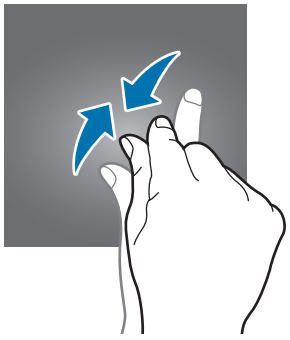

Ecrã Principal

Ecrã Principal

O ecrã Principal é o ponto de partida para aceder a todas as funções do dispositivo. Exibe widgets e atalhos para aplicações e outros itens.

Para visualizar outros painéis, deslize para a esquerda ou para a direita ou toque em um dos indicadores do ecrã na parte inferior do ecrã.

O ecrã Principal pode variar dependendo da região ou operadora.



Opções do ecrã Principal

No ecrã Principal, toque sem soltar numa área vazia ou junte os seus dedos para aceder às opções disponíveis. Personalize o ecrã Principal adicionando, removendo ou reorganizando os painéis. Pode também definir o fundo do ecrã Principal, adicionar widgets ao ecrã Principal e mais.

- **Fundos e temas**: altere o fundo, o tema ou os ícones do dispositivo.
- **Widgets**: adicione widgets ao ecrã Principal. Widgets são pequenas aplicações que iniciam funções de aplicações específicas para fornecer informações e acesso adequado ao seu ecrã Principal.
- **Grelha do ecrã**: altere o tamanho da grelha para mostrar mais ou menos itens no ecrã Principal e no ecrã de Aplicações.

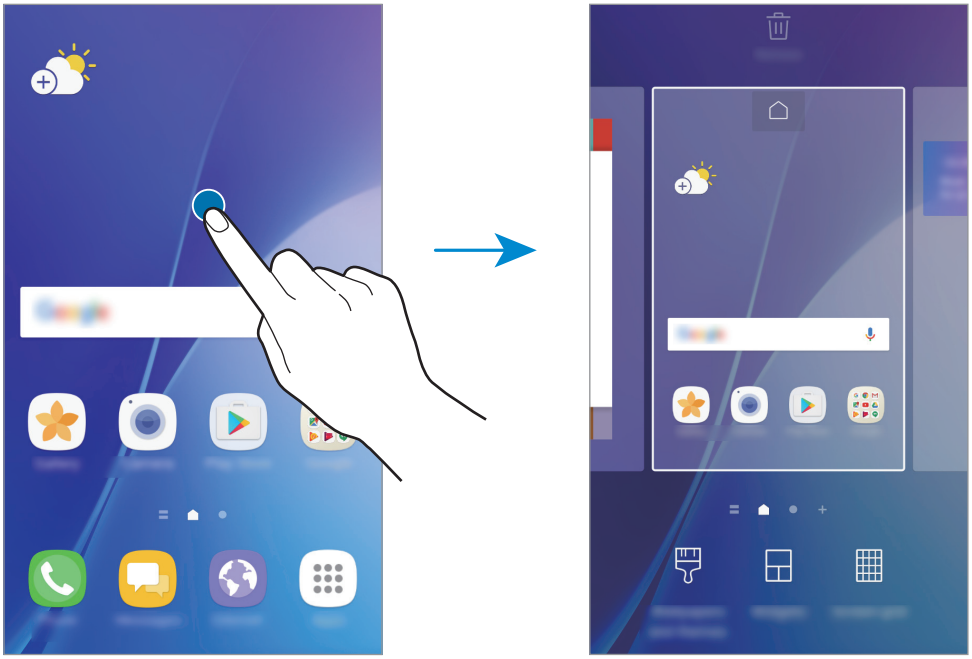

Adicionar itens

Toque sem soltar numa aplicação ou numa pasta no ecrã de Aplicações e arraste para o ecrã Principal.

Para adicionar widgets, toque sem soltar numa área vazia no ecrã Principal, toque em **Widgets**, toque sem soltar num widget e arraste-o para o ecrã Principal.

Mover itens

Toque sem soltar num item no ecrã Principal e arraste-o para uma nova localização.

Pode também mover aplicações utilizadas frequentemente para a área de atalhos na parte inferior do ecrã Principal.

Para mover o item para outro painel, arraste-o para o lado do ecrã.

Para mover um item mais facilmente, toque sem soltar num ícone e araste-o para **Mover aplicações** na parte superior do ecrã. O item irá mover-se para o painel no cimo do ecrã. Deslize para a esquerda ou direita para mover para outro painel e arraste o item para a nova localização.

Remover itens

Toque sem soltar num item e arraste-o para **Remover atalho**, **Eliminar** ou **Remover** na parte superior do ecrã.

Criar pastas

Crie pastas e agrupe aplicações semelhantes para aceder e iniciar aplicações rapidamente.

1 No ecrã Principal, toque sem soltar numa aplicação e arraste-a sobre outra aplicação.

2 Largue a aplicação quando surgir uma moldura de pasta em volta da aplicação.

Uma nova pasta contendo as aplicações selecionadas será criada.

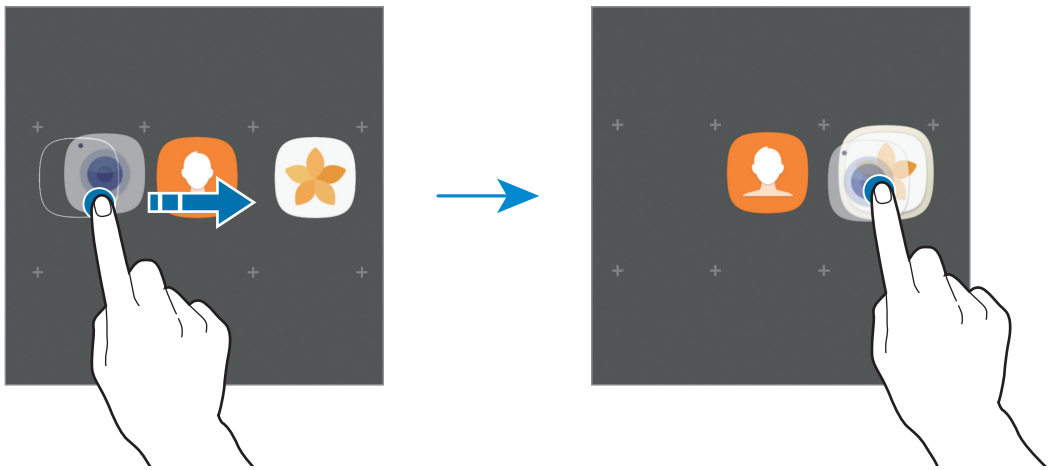

3 Toque em **Introduzir nome pasta** e introduza um nome para a pasta.

Para alterar a cor de fundo, toque em .

Para adicionar mais aplicações à pasta, toque em **ADICIONAR**, assinale as aplicações e toque em **ADICIONAR**. Pode também adicionar uma aplicação arrastando-a para a pasta no ecrã Principal.

Para mover aplicações de uma pasta para o ecrã Principal, toque na pasta e depois araste uma aplicação para o ecrã Principal.

Para eliminar aplicações numa pasta, toque na pasta e depois arraste a aplicação que pretender eliminar para **Remover atalho** no cimo o ecrã.

Gerir painéis

No ecrã Principal, toque sem soltar numa área vazia para adicionar, mover ou remover um painel.

Para adicionar um painel, deslize para a esquerda e toque em +.

Para mover um painel, toque sem soltar na pré-visualização de um painel e arraste-o para a nova localização.

Para remover o painel, toque sem soltar na pré-visualização de um painel e arraste-a para **Remover** na parte superior do ecrã.

Para definir um painel como ecrã Principal, toque em ⌂.

Utilizar opções rápidas

No ecrã Principal, toque sem soltar numa pasta ou ícone de aplicações para aceder rapidamente às opções.

Ecrã de Aplicações

O ecrã de Aplicações mostra ícones de todas as aplicações, incluindo as novas aplicações instaladas.

No ecrã Principal, toque em **Aplic.** para abrir o ecrã de Aplicações. Para visualizar outros painéis, deslize para a esquerda ou para a direita ou seleccione um indicador do ecrã na parte inferior do ecrã.

O ecrã de Aplicações pode variar dependendo da região ou operadora.

Mover itens

Esta funcionalidade poderá não estar disponível dependendo da sua região ou operadora.

No Ecrã de aplicações, toque em ⋮ → **Editar**. Toque num item sem soltar e arraste-o para uma nova localização.

Para mover o item para outro painel, arraste-o para o lado do ecrã.

Criar pastas

Crie pastas e agrupe aplicações semelhantes para aceder e iniciar as aplicações que quiser rapidamente.

Esta funcionalidade poderá não estar disponível dependendo da sua região ou operadora.

1 No Ecrã de aplicações, toque em ⋮ → **Editar**.

2 Toque sem soltar numa aplicação e arraste-a sobre outra aplicação.

3 Largue a aplicação quando surgir uma moldura de pasta em volta da aplicação.

Uma nova pasta contendo as aplicações selecionadas será criada.

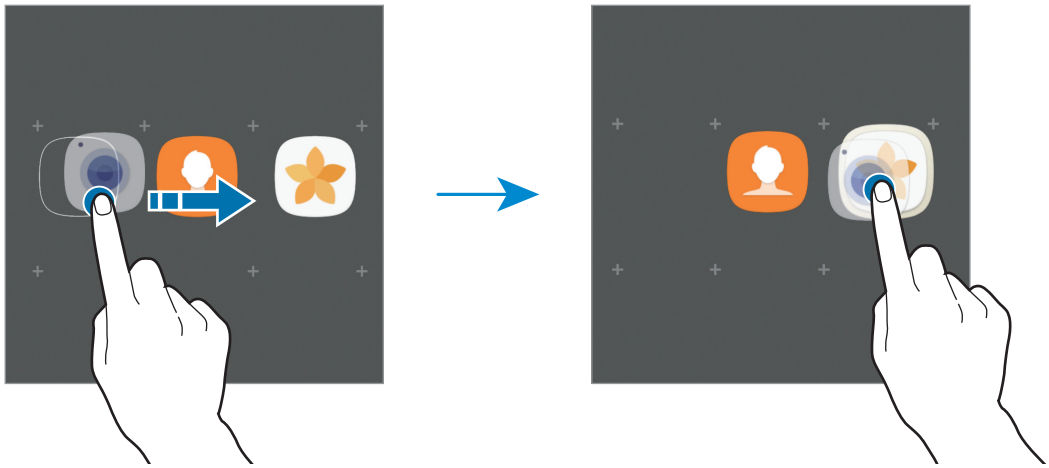

4 Toque em **Introduzir nome pasta** e introduza um nome para a pasta.

Para alterar a cor de fundo, toque em 🎨.

Para adicionar mais aplicações à pasta, toque em **ADICIONAR**, assinale as aplicações e toque em **ADICIONAR**. Pode também adicionar uma aplicação arrastando-a para a pasta no ecrã de Aplicações.

Para eliminar uma pasta, toque em ⊖ na pasta. Só a pasta será eliminada. As aplicações da pasta serão deslocadas para o ecrã de Aplicações.

Reorganizar itens

Pode voltar a organizar os itens por ordem alfabética no ecrã de Aplicações.

No ecrã de Aplicações, toque em ⋮ → **Ordenar** → **Ordem alfabética**.

Procurar itens

Pode procurar aplicações no ecrã de Aplicações ou a partir da **Galaxy Apps** ou **Play Store**.

No ecrã de Aplicações, introduza caracteres no campo de procura. O dispositivo irá procurar e exibir os itens contendo os caracteres que inseriu.

Ícones indicadores

Surgem na barra de estado ícones indicadores no cimo do ecrã. Os ícones listados na tabela abaixo são os mais comuns.

A barra de estado pode não surgir na parte superior do ecrã em algumas aplicações. Para exibir a barra de estado, arraste para baixo desde a parte superior do ecrã.

Ícone	Significado
	Sem rede
/	Potência do sinal
/	Roaming (fora da área normal de serviço)
/	Cartão SIM ou USIM preferencial para chamadas (modelos dual SIM)
	Rede GPRS ligada
	Rede EDGE ligada
	Rede UMTS ligada
	Rede HSDPA ligada
	Rede HSPA+ ligada
/	Rede 4G/LTE ligada (modelos com 4G/LTE)
	Wi-Fi ligado
	Bluetooth ativado
	Serviços de localização a ser utilizados
	Chamada em curso
	Chamada Perdida
	Nova SMS ou MMS
	Alarme ativado

Ícone	Significado
	Modo silencioso ativado
	Modo de vibração ativado
	Modo de voo ativado
	Ocorreu um erro ou aconselha-se atenção
	Bateria a carregar
	Nível de carga da bateria

Ecrã bloqueado

Premir a tecla ligar/desligar desliga o ecrã e bloqueia-o. Além disso, o ecrã desliga-se e bloqueia automaticamente se o dispositivo não for utilizado por um período de tempo específico.

O ecrã é bloqueado com **Passar o dedo**, o método de bloqueio padrão.

Prima a tecla ligar/desligar ou a tecla Inicio e deslize o dedo em qualquer direcção do ecrã para desbloquear o ecrã.

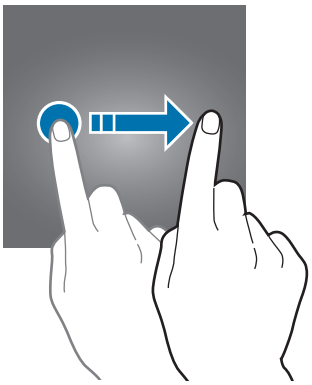

Para alterar o método de bloqueio do ecrã, no ecrã de Aplicações, toque em **Definições** → **Ecrã bloqueio e segurança** → **Tipo de bloqueio do ecrã** e seleccione um método.

Quando define um padrão, PIN, palavra-passe ou impressão digital como método de bloqueio do ecrã, poderá proteger a sua informação pessoal, impedindo que outros possam aceder ao seu dispositivo. Depois de definir um método de bloqueio do ecrã, o dispositivo irá requerer um código de desbloqueio sempre que o desbloquear.

- **Passar o dedo**: deslize em qualquer direcção no ecrã para o desbloquear.
- **Padrão**: desenhe um padrão com quatro ou mais pontos para desbloquear o ecrã.
- **PIN**: insira um PIN com pelo menos quatro números para desbloquear o ecrã.

- **Palavra-passe**: insira uma palavra-passe com pelo menos quatro caracteres, números ou símbolos para desbloquear o ecrã.
- **Nenhum**: não defina nenhum método de bloqueio do ecrã.
- **Impressões digitais**: Registe as suas impressões digitais para desbloquear o ecrã. Consulte Reconhecimento de impressão digital para mais informação.

Pode definir o seu dispositivo para realizar um reinício de dados de fábrica, se inserir várias vezes um código de desbloqueio errado, de seguida, e atingir o número de tentativas limite. No ecrã de Aplicações, toque em **Definições** → **Ecrã bloqueio e segurança** → **Definições de bloqueio seguro** e toque no interruptor **Reposição de fábrica auto** para o activar.

Painel de notificações

Utilizar o painel de notificações

Quando recebe novas notificações, tais como mensagens ou chamadas perdidas, surgem ícones indicadores na barra de estado. Para ver mais informação sobre os ícones, abra o painel de notificações e veja os detalhes.

Para abrir o painel de notificações, arraste a barra de estado para baixo. Para fechar o painel de notificação, deslize o dedo de baixo para cima no ecrã.

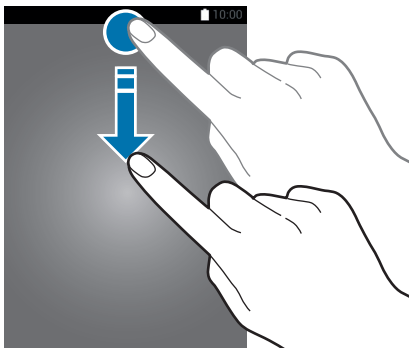

Pode abrir o painel de notificações, mesmo com o ecrã bloqueado.

Pode utilizar as funções seguintes no painel de notificações.

► **Modelos Single SIM:**

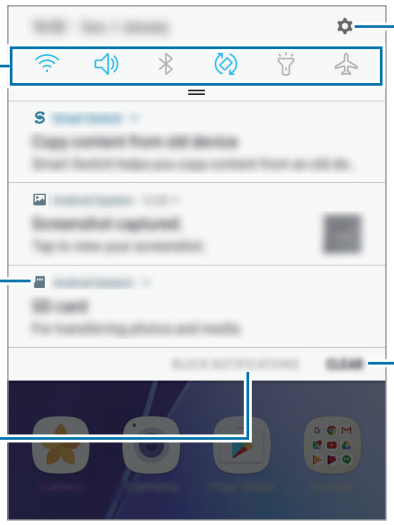

► **Modelos Dual SIM:**

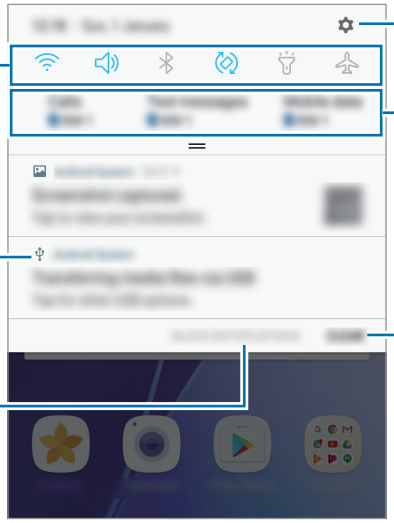

Utilizar teclas de definições rápidas

Toque nas teclas de definições rápidas para ativar determinadas funcionalidades. Deslize para baixo no painel de notificações para ver mais botões.

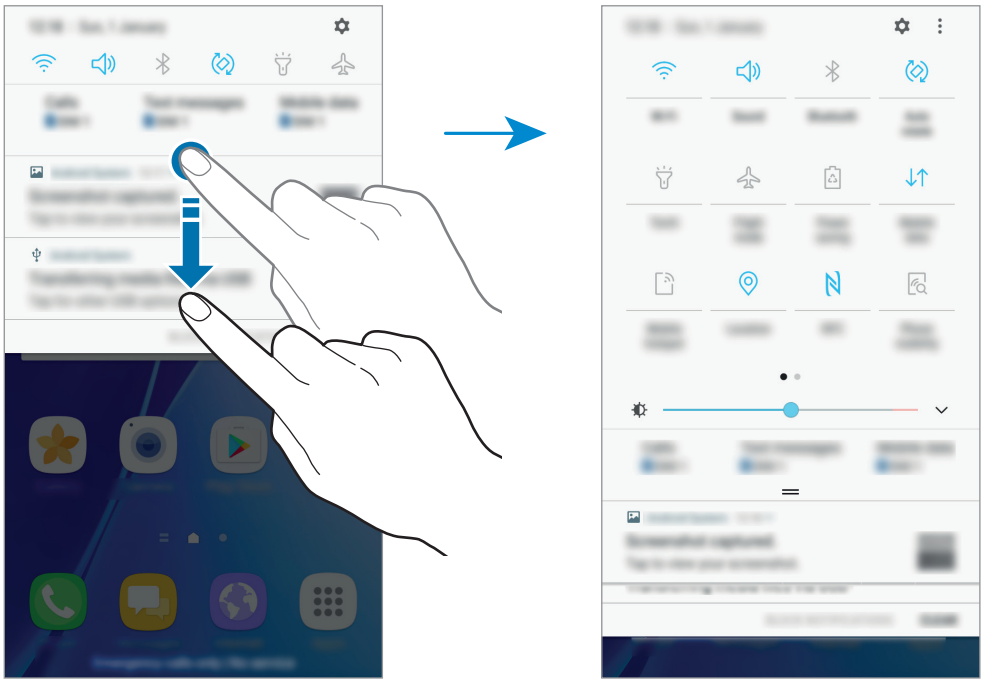

Para alterar as definições da funcionalidade, toque no texto sob cada botão. Para ver mais definições detalhadas, toque sem soltar numa tecla.

Para reordenar as teclas, toque em ⋮ → **Ordem dos botões**, toque sem soltar numa tecla e arraste-a para outra localização.

Introduzir texto

Teclado

Um teclado surge automaticamente quando introduz texto para enviar mensagens, criar notas e mais.

A introdução de texto não é compatível com alguns idiomas. Para introduzir texto, terá de alterar o idioma de escrita para um dos idiomas suportados.

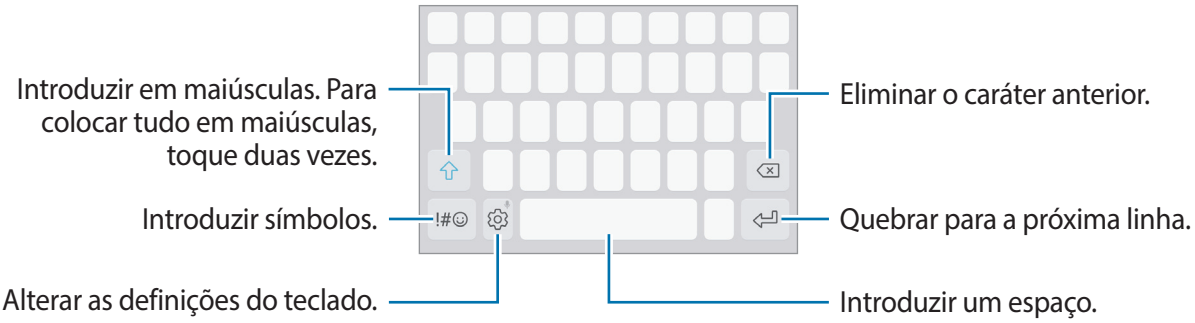

Alterar o idioma de escrita

Toque em ⚙ → **Idiomas e tipos** → **GERIR IDIOMAS DE INTRODUÇÃO** e depois seleccione os idiomas a utilizar. Quando seleciona dois ou mais idiomas, pode alterar entre os idiomas de escrita deslizando a barra de espaço para a esquerda ou direita.

Alterar a disposição do teclado

Toque em ⚙ → **Idiomas e tipos**, selecione um idioma e depois selecione um esquema de teclado a utilizar.

No **Teclado 3x4**, uma tecla possui três ou quatro caracteres. Para introduzir um carácter, toque na tecla correspondente repetidamente até que o carácter desejado surja.

Funções adicionais do teclado

Toque sem soltar em para utilizar várias funções. Podem surgir outros ícones em vez do ícone dependendo da última função a ser utilizada.

- : introduzir texto para voz.

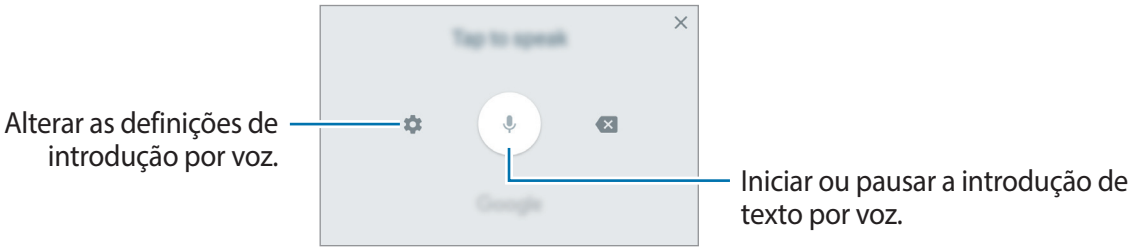

- : Adicionar um item da área de transferência.
- : Introduzir ícones expressivos.
- : Altere o teclado para uso do dispositivo com uma só mão.
- : Alterar as definições do teclado.

Copiar e colar

1 Toque sem soltar sobre o texto.

2 Arraste ou para selecionar o texto desejado ou toque em **Seleccionar tudo** para selecionar todo o texto.

3 Toque em **Copiar** ou **Cortar**.

O texto selecionado é copiado para a área de transferência.

4 Toque sem soltar onde pretende que o texto seja inserido e toque em **Colar**.

Para colar o texto que copiou anteriormente, toque em **Área transferência** e selecione o texto.

Dicionário

Procure definições de palavras enquanto utiliza algumas funcionalidades, tal como quando procura páginas web.

1 Toque sem soltar numa palavra que pretende procurar.

Se a palavra que pretende procurar não estiver selecionada, arraste ou para selecionar o texto desejado.

2 Toque em **Dicionário** ou **Mais** → **Dicionário** na lista de opções.

Se um dicionário não estiver pré-instalado no dispositivo, toque em **Mover para Gerir dicionários** → junto de um dicionário para o transferir.

3 Visualize a definição na janela pop-up do dicionário.

Alterar para a vista de ecrã inteiro, toque em . Toque na definição no ecrã para ver mais definições. Na vista detalhada, toque em para adicionar a palavra à lista de palavras favoritas ou toque em **Procurar na Web** para utilizar a palavra como um termo de procura.

Captura de ecrã

Capture uma imagem do ecrã enquanto utiliza o dispositivo.

Prima sem soltar a tecla Início e a tecla ligar/desligar ao mesmo tempo. Pode ver as imagens capturadas na **Galeria**.

Pode também capturar imagens do ecrã deslizando a lateral da sua mão para a esquerda ou para a direita pelo ecrã. Se esta funcionalidade não estiver activada, abra o ecrã de Aplicações, toque em **Definições** → **Funções avançadas** → **Passar a mão para capturar** e toque no interruptor para o activar.

Não é possível efetuar uma captura de ecrã enquanto utiliza algumas aplicações e funcionalidades.

Abrir aplicações

No ecrã Principal ou no ecrã de Aplicações, selecione um ícone de aplicação para a abrir.

Para abrir uma aplicação da lista de aplicações utilizadas recentemente, toque em e selecione uma janela de uma aplicação recente.

Fechar uma aplicação

Toque em e depois em ou arraste a janela de uma aplicação recente para a esquerda ou para a direita para a fechar. Para terminar todas as aplicações ativas, toque em **FECHAR TODAS**.

Multi Janela

Introdução

A funcionalidade Multi Janela permite-lhe executar duas aplicações ao mesmo tempo na vista de ecrã dividido.

Algumas aplicações podem não suportar esta funcionalidade.

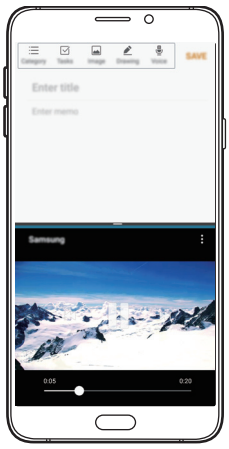

Vista janela dividida

Vista janela dividida

1 Toque em para abrir a lista de aplicações recentes.

2 Deslize para cima ou para baixo e toque em numa janela de aplicação recente.

A aplicação selecionada irá iniciar na janela superior.

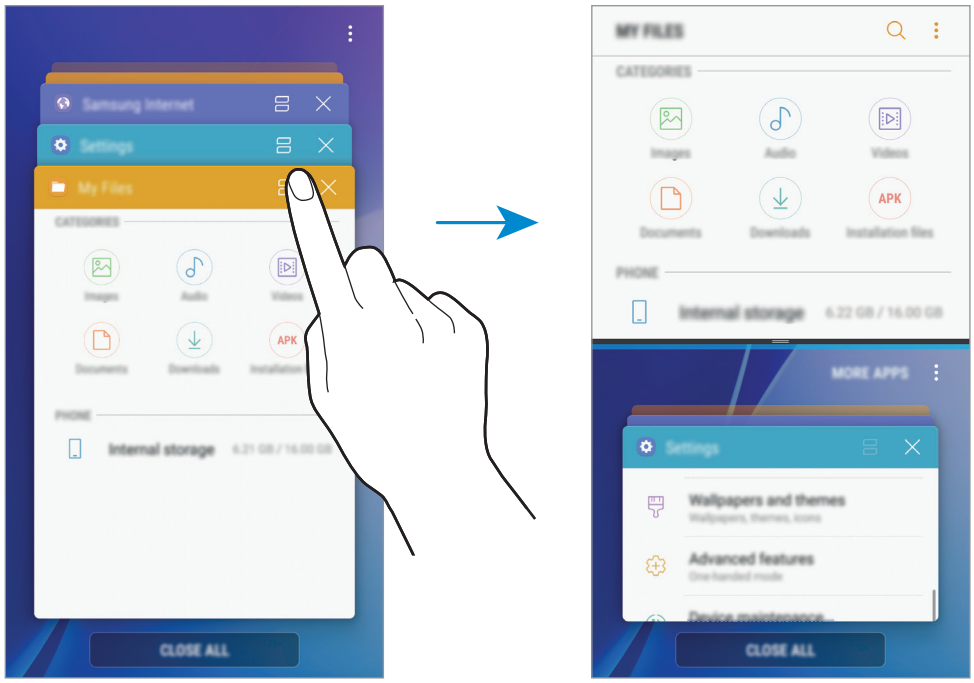

3 Na janela inferior, deslize para cima ou para baixo para selecionar outra aplicação que pretenda iniciar.

Para iniciar aplicações que não estejam na lista de aplicações utilizadas recentemente, toque em **MAIS APPS** e selecione uma aplicação.

Utilizar opções adicionais

Toque na barra entre as janelas de aplicações para aceder às opções adicionais.

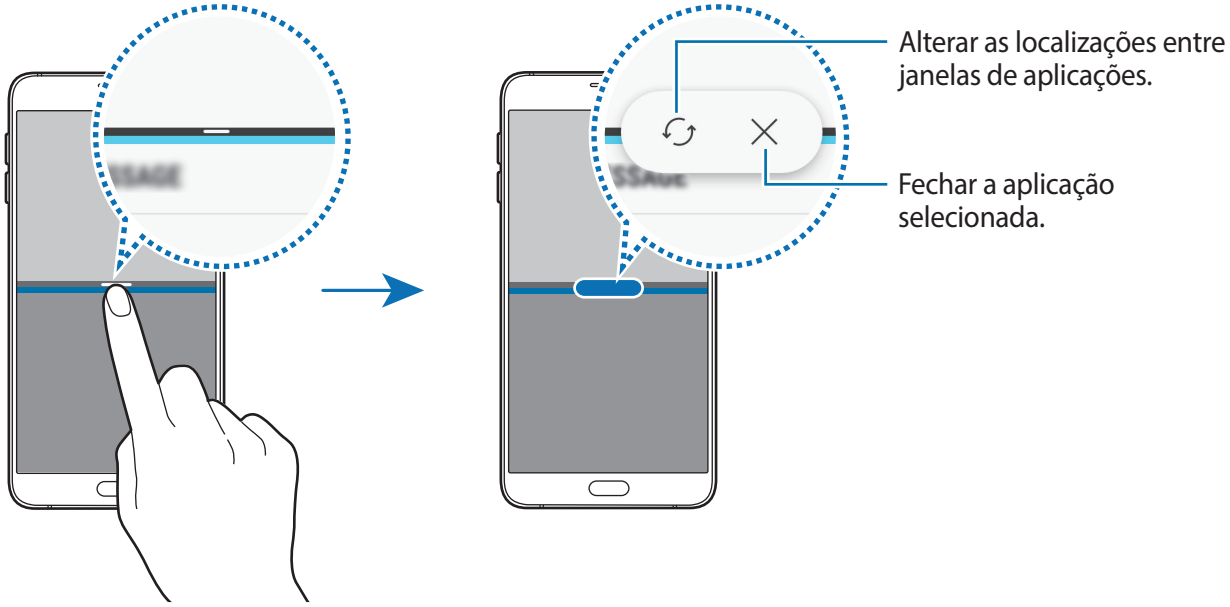

Ajustar o tamanho da janela

Arraste a barra entre as janelas da aplicação para cima ou para baixo para ajustar o tamanho das janelas.

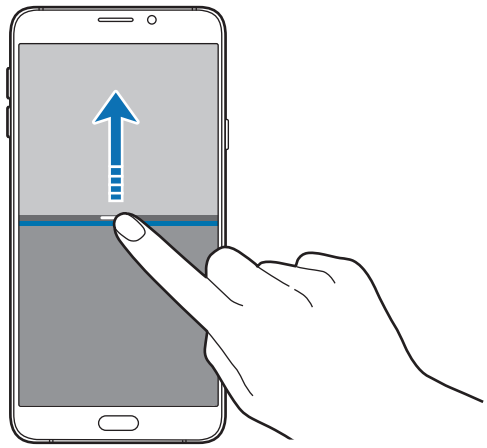

Partilhar o texto ou as imagens entre as janelas

arraste e solte texto ou copie imagens de uma janela para outra. Toque sem soltar num item na janela selecionada e arraste-o para uma localização na outra janela.



Algumas aplicações podem não suportar esta funcionalidade.

Minimizar a vista de ecrã dividido

Prima a tecla Início para minimizar a vista de ecrã dividido. O ícone surge na barra de estado. A aplicação na janela inferior fecha-se e a aplicação na janela superior permanece ativa na vista de ecrã dividido minimizada.

Para fechar a vista de ecrã dividido minimizada, abra o painel de notificações e toque no ícone na notificação multijanelas.

Maximizar uma janela

Toque na janela de uma aplicação e arraste a barra entre a janela da aplicação para a extremidade superior ou inferior do ecrã.

Conta Samsung

Introdução

A sua conta Samsung é uma conta de serviço integrado que lhe permite usar uma variedade de serviços Samsung fornecidos por dispositivos móveis, TVs e pela página web da Samsung. Assim que a sua conta Samsung for registada, pode utilizar as aplicações fornecidas pela Samsung, sem ter de iniciar sessão na sua conta.

Crie a sua conta Samsung com o seu endereço de e-mail.

Para verificar a lista de serviços que podem ser usados com a sua conta Samsung, visite account.samsung.com. Para mais informação sobre contas Samsung, abra o ecrã de Aplicações e toque em **Definições** → **Cloud e contas** → **Contas** → **Conta Samsung** → **Ajuda**.

Registar a sua conta Samsung

Registar uma nova conta Samsung

No caso de não ter uma conta Samsung, deverá criar uma.

1 No ecrã de Aplicações, toque em **Definições** → **Cloud e contas** → **Contas** → **Adicionar conta**.

2 Toque em **Conta Samsung** → **CRIAR CONTA**.

3 Siga as instruções no ecrã para terminar a criação da sua conta.

Registar uma conta Samsung existente

Se já possui uma conta Samsung, registe-a no dispositivo.

1 No ecrã de Aplicações, toque em **Definições** → **Cloud e contas** → **Contas** → **Adicionar conta**.

2 Toque em **Conta Samsung** → **INICIAR SESSÃO**.

3 Insira o seu endereço de e-mail e palavra-passe e depois toque e **INICIAR SESSÃO**.

Se esqueceu a informação da sua conta, toque em **Esqueceu o seu ID ou a sua palavra-passe?** Poderá encontrar a informação da sua conta quando inserir a informação requerida e o código de segurança exibidos no ecrã.

Remover a sua conta Samsung

Quando remove a sua conta Samsung registada do dispositivo, os seus dados, tais como, contactos ou eventos, também serão removidos.

1 No ecrã de Aplicações, toque em **Definições** → **Cloud e contas** → **Contas**.

2 Toque em **Conta Samsung** e toque na conta a remover.

3 Toque em ⋮ → **Definições** → **Remover conta** → **REMOVER CONTA** → **OK**.

4 Introduza a sua palavra-passe da conta Samsung e depois toque em **REMOVER CONTA**.

Transferir dados do seu dispositivo anterior

Pode transferir contactos, imagens e outros dados de um dispositivo anterior para o seu dispositivo através do Smart Switch ou da Samsung Cloud.

- Esta funcionalidade poderá não ser suportada em alguns dispositivos ou computadores.
- São aplicadas limitações. Visite www.samsung.com/smartswitch para mais informação. Copyright é um assunto muito sério para a Samsung. Transfira apenas o conteúdo sobre o qual é detentor ou tem o direito de transferir.

Transferir dados através do Smart Switch

Pode transferir dados de um dispositivo anterior para o seu novo dispositivo através do Samsung Smart Switch.

Estão disponíveis as seguintes versões do Samsung Smart Switch.

- **Versão para telemóvel**: transfira dados entre dispositivos móveis. Pode transferir a aplicação da **Play Store**.
- **Versão para computador**: Transfira dados entre o seu dispositivo e um computador. Pode transferir a aplicação em www.samsung.com/smartswitch.

- O Samsung Smart Switch não é suportado em alguns dispositivos ou computadores.
- São aplicadas limitações. Visite www.samsung.com/smartswitch para mais informação. Copyright é um assunto muito sério para a Samsung. Transfira apenas o conteúdo sobre o qual é detentor ou tem o direito de transferir.

Transferir dados sem fios através do Wi-Fi Direct

Transfira dados do seu dispositivo anterior para o seu dispositivo sem fios através do Wi-Fi Direct.



1 Em ambos os dispositivos, transfira e instale o Smart Switch da **Play Store**.

2 Coloque os dispositivos próximos um do outro.

3 Inicie o **Smart Switch** em ambos os dispositivos.

4 No dispositivo anterior, toque em **SEM FIOS** → **ENVIAR** → **LIGAR**.

5 No seu dispositivo, toque em **SEM FIOS** → **RECEBER** e selecione o tipo de dispositivo anterior.

6 Siga as instruções no ecrã para transferir dados do seu dispositivo anterior.

Transferir dados de cópia de segurança de um computador

Transfira dados entre o seu dispositivo e um computador. Tem de transferir a aplicação da versão de computador do Smart Switch acedendo a www.samsung.com/smartswitch. Crie cópias de segurança do seu dispositivo anterior num computador e importe os dados para o seu dispositivo.

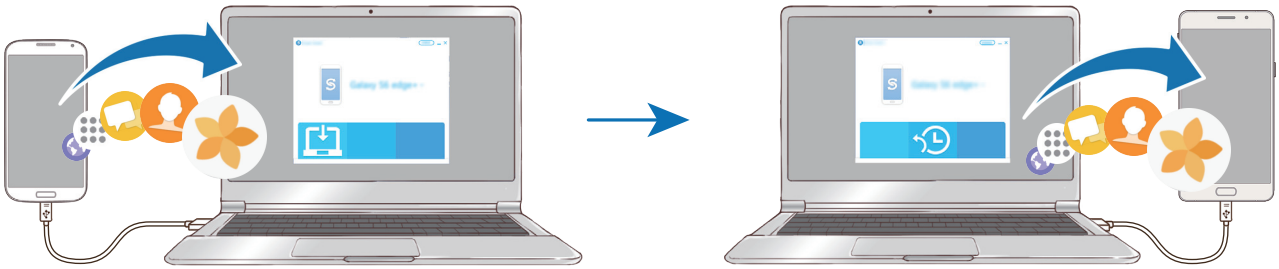

1 No computador, visite www.samsung.com/smartswitch para transferir o Smart Switch.

2 No computador, inicie o Smart Switch.

Se o seu dispositivo anterior não é da marca Samsung, crie uma cópia de segurança dos dados num computador utilizando um programa fornecido pelo fabricante do dispositivo. Depois, avance para o quinto passo.

3 Ligue o seu dispositivo anterior ao computador utilizando um cabo USB.

4 No computador, siga as instruções no ecrã para fazer a cópia dos dados do dispositivo. Depois, desligue o seu dispositivo anterior do computador.

5 Ligue o seu dispositivo ao computador utilizando o cabo USB.

6 No computador, siga as instruções no ecrã para transferir os dados para o seu dispositivo.

Transferir dados através da Samsung Cloud

Crie cópias de segurança do seu dispositivo anterior para a Samsung Cloud e reponha os dados no dispositivo. Deve registar e iniciar sessão na sua conta Samsung para utilizar a Samsung Cloud. Consulte Conta Samsung para mais informação.

1 No dispositivo anterior, crie uma cópia de segurança dos dados para a sua conta Samsung.

2 No seu dispositivo, toque em **Aplic.** → **Definições** → **Cloud e contas** → **Samsung Cloud** → **Restaurar**.

3 Toque em ▼ e selecione o dispositivo anterior da lista de dispositivos.

4 Assinale os tipos de dados que pretende restaurar e toque em **RESTAURAR AGORA**.

Dispositivo e gestão de dados

Ligar o dispositivo a um computador para transferência de dados

Mova ficheiros de áudio, vídeo, imagem ou outros tipos de ficheiros do dispositivo para o computador ou vice-versa.

Não desligue o cabo USB do dispositivo enquanto está a transferir ficheiros. Ao fazê-lo poderá perder dados ou danificar o dispositivo.

Os dispositivos podem não se ligar corretamente se estiverem ligados através de um hub USB. Ligue o dispositivo diretamente à porta USB do computador.

1 Ligue o dispositivo ao computador utilizando o cabo USB.

2 Abra o painel de notificação e depois toque em **Transferir fich. multim. via USB** → **Transferir fich multimédia**.

Se o computador não conseguir reconhecer o seu dispositivo, toque em **Transferir imagens**.

3 Toque em **PERMITIR** para permitir que o computador aceda aos dados do seu dispositivo.

Quando o computador reconhecer o seu dispositivo, o dispositivo irá surgir em O meu PC.

4 Transfira ficheiros entre o seu dispositivo e o computador.

Atualizar o dispositivo

O dispositivo pode ser atualizado com o software mais recente.

Atualizar sem fios

O dispositivo pode ser atualizado diretamente com o software mais recente diretamente pelo serviço Firmware Over-The-Air (FOTA).

No ecrã de Aplicações, toque em **Definições** → **Actualização de software** → **Transferir actualizações manualmente**.

Quando toca no interruptor **Transferir actualizações automaticamente** para o ativar, as atualizações serão transferidas quando o dispositivo for ligado a uma rede Wi-Fi.

Atualizar com o Smart Switch

Ligue o dispositivo a um PC e atualize o dispositivo com o software mais recente.

1 No computador, visite www.samsung.com/smartswitch para transferir e instalar o Smart Switch.

2 No computador, inicie o Smart Switch.

3 Ligue o dispositivo ao computador utilizando um cabo USB.

4 Se estiver disponível uma atualização de software, siga as instruções no ecrã para atualizar o dispositivo.

- Não desligue o computador nem retire o cabo USB enquanto o dispositivo estiver a atualizar.
- Enquanto atualiza o dispositivo, não ligue outros dispositivos multimédia ao PC. Ao fazê-lo poderá interferir com o processo de atualização. Antes de atualizar, desligue todos os outros dispositivos de multimédia do computador.

Cópia de segurança e reposição de dados

Mantenha a sua informação pessoal, dados de aplicações e definições seguras no seu dispositivo. Pode criar cópias de segurança da sua informação sensível e aceder à mesma posteriormente. Deve iniciar sessão na sua conta Google ou Samsung para criar cópias de segurança ou restaurar dados. Consulte Conta Samsung e Contas para mais informação.

Utilizar uma conta Samsung

No ecrã de Aplicações, toque em **Definições** → **Cloud e contas** → **Cópia segurança e restauro** → **Definições de cópia de segurança** para a conta Samsung, toque nos interruptores juntos dos itens que pretende copiar para os activar e toque em **CRIAR CÓPIA DE SEGURANÇA**.

Os dados serão copiados para a Samsung Cloud. Consulte Samsung Cloud para mais informação.

Para definir o dispositivo para copiar os dados automaticamente, toque no interruptor **Cópia de segurança automática** para a ativar.

Para restaurar cópias de segurança de dados da Samsung Cloud utilizando uma conta Samsung, toque em **Restaurar**. Selecione um dispositivo e os tipos de dados que pretende restaurar e toque em **RESTAURAR AGORA**. Os dados selecionados serão restaurados para o dispositivo.

Utilizar uma conta Google

No ecrã de Aplicações, toque em **Definições** → **Cloud e contas** → **Cópia segurança e restauro** e toque no interruptor **Cópia de segurança dos meus dados** para a conta Google para o ativar. Toque em **Cópia de segurança da conta** e seleccione uma conta como conta de segurança.

Para restaurar dados utilizando uma conta Google, toque no interruptor **Restaurar automaticamente** para o ativar. Quando reinstala aplicações, as definições e dados da cópia de segurança serão restaurados.

Realizar um restauro de dados

Elimine todas as definições e dados do dispositivo. Antes de fazer um restauro de dados de fábrica, certifique-se de que efetuou uma cópia de segurança de todos os dados importantes armazenados no seu dispositivo. Consulte Cópia de segurança e reposição de dados para mais informação.

No Ecrã de aplicações, toque em **Definições** → **Gestão geral** → **Repor** → **Repor dispositivo** → **REPOR** → **APAGAR TUDO**. O dispositivo reinicia automaticamente.

Funcionalidades de partilha

Partilhe conteúdo utilizando várias opções de partilha. As ações seguintes são um exemplo de partilha de imagens.

Podem ser aplicados custos adicionais ao partilhar ficheiros através da rede móvel.

1 Toque em **Galeria** no ecrã de Aplicações.

2 Selecione uma imagem.

3 Toque em **Partilhar** e seleccione um método de partilha, tal como, Bluetooth e e-mail.

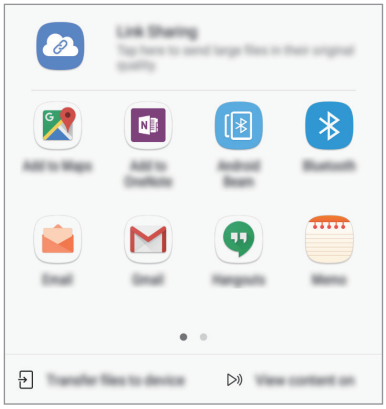

Também pode utilizar as seguintes opções:

- **Partilha de Ligação**: Transfira conteúdo para o servidor de armazenamento Samsung e partilhe a ligação e o código de acesso com outros, mesmo que não estejam guardados na sua lista de contactos. Para utilizar esta funcionalidade, o seu número de telefone deverá ser verificado.
- **Transferir fich. para disp.**: partilhe conteúdo com dispositivos próximos através de Wi-Fi Direct ou Bluetooth. As definições de visibilidade têm de ser ativadas nos dispositivos.
- **Ver conteúdo em**: visualize o conteúdo que o seu dispositivo está a exibir, num ecrã maior, através de uma ligação sem fios.

Quando tem um histórico de partilha ou comunicação, as pessoas que contactou serão apresentadas no painel de opções de partilha. Para partilhar o conteúdo diretamente com as mesmas através da aplicação correspondente, selecione o ícone de uma pessoa. Se a funcionalidade não estiver ativada, abra o ecrã de Aplicações, toque em **Definições** → **Funções avançadas** e, depois, toque no interruptor **Partilha directa** para o ativar.

4 Siga as instruções no ecrã para partilhar a imagem com outras pessoas.

Quando a imagem é enviada para os dispositivos dos destinatários, irá surgir uma notificação nos dispositivos deles. Toque na notificação para ver ou transferir a imagem.

Modo de emergência

Pode alterar o dispositivo para o modo de emergência para reduzir o consumo da bateria. Algumas aplicações e funções serão restringidas. No modo de emergência, pode efetuar uma chamada de emergência, enviar a informação da sua localização atual para outras pessoas, soar um alarme de emergência e mais.

Prima sem soltar a tecla ligar/desligar e toque em **Modo de emergência**.



O tempo de utilização restante mostra o tempo restante antes da energia da bateria se esgotar. O tempo de utilização pode variar dependendo das definições do seu dispositivo e das condições de funcionamento.

Desativar o modo de emergência

Para desactivar o modo de emergência, toque em ⋮ → **Desactivar Modo de emergência**. Ou então, prima sem soltar a tecla ligar/desligar e toque em **Modo de emergência**.

Aplicações

Instalar e desinstalar aplicações

Galaxy Apps

Adquirir e transferir aplicações. Pode transferir aplicações especializadas para dispositivos Samsung Galaxy.

Toque em **Samsung** → **Galaxy Apps** no ecrã de Aplicações.

- Esta aplicação poderá não estar disponível, dependendo da sua região ou operadora.
- Esta aplicação pode ser apresentada no ecrã de Aplicações, dependendo da sua região ou operadora.

Instalar aplicações

Navegue pelas categorias de aplicações ou toque no campo de procura para procurar uma palavra-chave.

Selecione uma aplicação para visualizar a informação acerca dela. Para transferir aplicações gratuitas, toque em **INSTALAR**. Para adquirir e transferir aplicações que tenham custos, toque no preço e siga as instruções no ecrã.

Para alterar as definições de actualização automática, toque em ⋮ → **Definições** → **Actualizar aplicações automaticamente** e seleccione uma opção.

Play Store

Adquirir e transferir aplicações.

Toque em **Play Store** no ecrã de Aplicações.

Instalar aplicações

Navegue pelas categorias de aplicações ou procure-as por palavra-chave.

Selecione uma aplicação para visualizar a informação acerca dela. Para transferir aplicações gratuitas, toque em **INSTALAR**. Para adquirir e transferir aplicações que tenham custos, toque no preço e siga as instruções no ecrã.

Para alterar as definições de actualização automática, toque em → **Definições** → **Atualizar automaticamente aplicações** e seleccione uma opção.

Gerir aplicações

Desinstalar ou desativar aplicações

No Ecrã de aplicações, toque em → **Editar**. O ícone surge nas aplicações que pode desativar ou desinstalar. Selecione uma aplicação e toque em **DESACTIVAR** ou **OK**. Ou então, no ecrã de Aplicações, toque em **Definições** → **Aplicações**, selecione uma aplicação e depois toque em **DESACTIVAR** ou **DESINSTALAR**.

- **DESACTIVAR**: desactive as aplicações padrão seleccionadas que não podem ser desinstaladas no dispositivo.
- **DESINSTALAR**: desinstalar aplicações transferidas.

Ativar aplicações

No ecrã de Aplicações, toque em **Definições** → **Aplicações** → → **Desactivada**, seleccione uma aplicação e toque em **ACTIVAR**.

Configurar permissões de aplicações

Para que algumas aplicações funcionem correctamente, elas precisam de permissão para aceder ou utilizar informação do seu dispositivo. Quando abre uma aplicação, poderá surgir uma janela pop-up pedindo acesso a certas funcionalidades ou informação. Toque em **PERMITIR** no cimo da janela pop-up para activar as permissões para a aplicação.

Para ver as definições de permissões nas aplicações, abra o ecrã de Aplicações, toque em **Definições** → **Aplicações**. Seleccione uma aplicação e toque em **Permissões**. Pode ver a lista de permissões de aplicações e alterar as suas permissões.

Para ver ou alterar as definições de permissões nas aplicações por categoria de permissão, abra o ecrã de Aplicações, toque em **Definições** → **Aplicações** → → **Permissões das aplicações**. Seleccione um item e toque nos interruptores junto das aplicações para activar as permissões.

Se não activar as permissões das aplicações, as funcionalidades básicas das aplicações podem não funcionar correctamente.

Telefone

Introdução

Atender ou efetuar chamadas de voz e vídeo.

Efetuar chamadas

1 Toque em **Telefone** no ecrã de Aplicações.

2 Introduza um número de telefone.

Se o teclado não surgir no ecrã, toque em para abrir o teclado.

3 ► **Modelos Single SIM**: Toque em para efetuar uma chamada de voz ou toque em para efetuar uma chamada de vídeo.

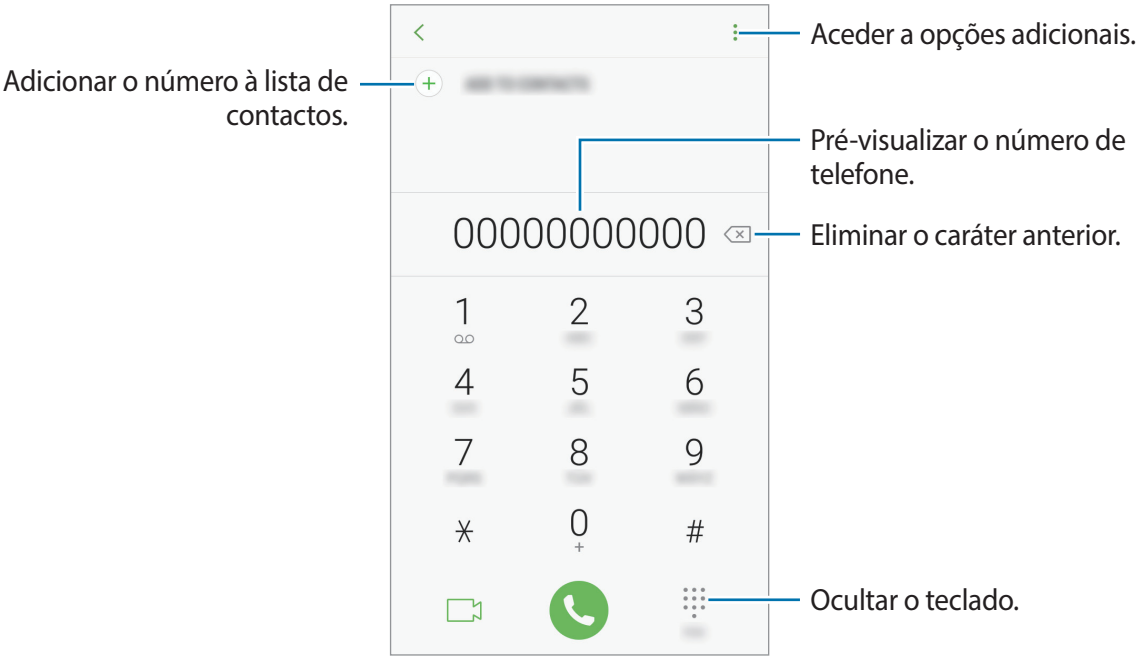

► **Modelos Dual SIM**: Toque em ou em para efetuar uma chamada de voz ou toque em para efetuar uma chamada de vídeo.

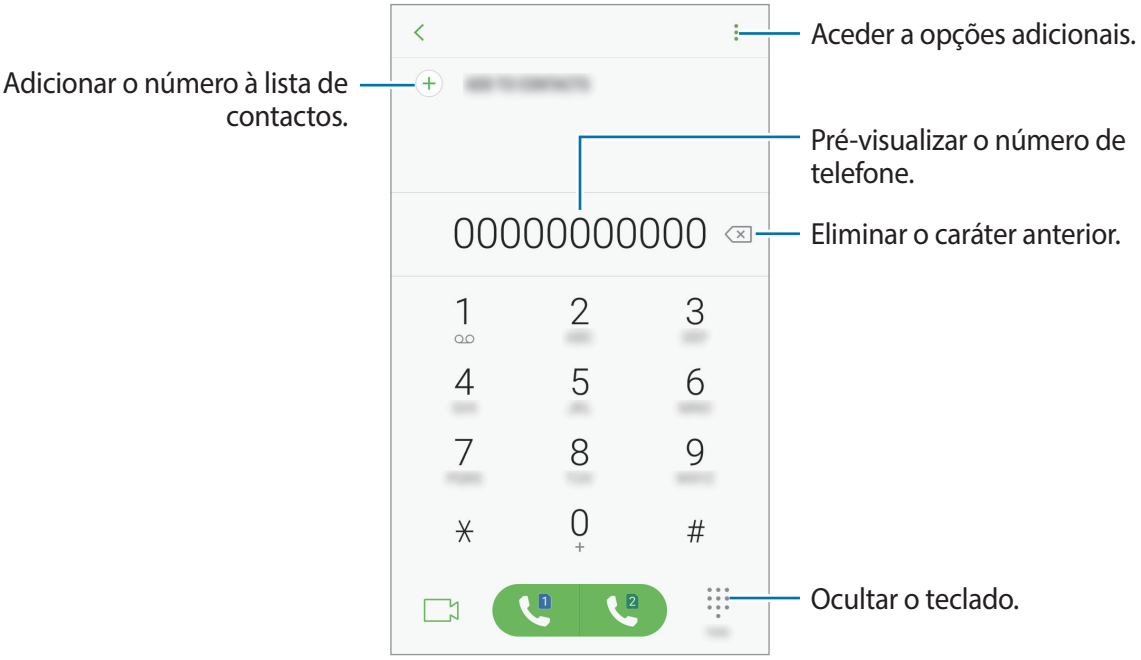

Utilizar a marcação rápida

Defina números de marcação rápida para efetuar chamadas rapidamente.

Para definir um número para a marcação rápida, toque em → **Marcação rápida**, selecione um número de marcação rápida e adicione um número de telefone.

Para efetuar uma chamada, toque sem soltar num número de marcação rápida no teclado. Para os números de marcação rápida de 10 e acima, toque no(s) primeiro(s) digito(s) do número e toque sem soltar no último.

Por exemplo, se definir o número **123** como um número de marcação rápida, toque no **1**, no **2** e depois toque sem soltar no **3**.

Efetuar chamadas a partir do ecrã bloqueado.

No ecrã bloqueado, arraste para fora do círculo maior.

Efetuar chamadas a partir dos registos de chamadas ou lista telefónica

Toque em **RECENTES** ou **CONTACTOS** e deslize um contacto ou número de telefone para a direita para efetuar uma chamada.

Efetuar uma chamada internacional

1 Toque em para abrir o teclado se o teclado não surgir no ecrã.

2 Toque sem soltar no **0** até que o sinal + surja.

3 ► **Modelos Single SIM**: Introduza o indicativo do país, da área e o número de telefone e toque em .

► **Modelos Dual SIM**: Introduza o indicativo do país, da área e o número de telefone e toque em ou .

Receber chamadas

Atender uma chamada

Quando receber uma chamada, arraste para fora do círculo maior.

Rejeitar uma chamada

Quando receber uma chamada, arraste para fora do círculo maior.

Para enviar uma mensagem quando rejeitar uma chamada, arraste a barra de mensagem de rejeição para cima.

Para criar várias mensagens de rejeição, abra o ecrã de Aplicações, toque em **Telefone** → → **Definições** → **Mensagens de rejeição rápidas**, introduza uma mensagem e depois toque em .

Chamadas perdidas

Se não atender uma chamada, o ícone surge na barra de estado. Abra o painel de notificações para ver a lista de chamadas perdidas. Em alternativa, no Ecrã de aplicações, toque em **Telefone** → **RECENTES** para ver as chamadas perdidas.

Bloquear números de telefone

Bloqueie chamadas de números específicos adicionados à sua lista de bloqueados.

1 No ecrã de Aplicações, toque em **Telefone** → ⋮ → **Definições** → **Bloquear números**.

2 Toque em 👤, assinale os contactos e depois toque em **CONCLUIR**.

Para inserir um número manualmente, toque em **Introduzir número de telefone**, introduza um número de telefone e depois toque em ⊕.

Quando os números bloqueados o tentarem contactar, não irá receber notificações. As chamadas serão registadas no registo de chamadas.

Pode também bloquear as chamadas a receber de pessoas que não mostrem o seu ID de chamador. Toque no interruptor **Bloquear chamadores desconhecidos** para ativar a funcionalidade.

Opções durante as chamadas

Durante uma chamada de voz

As seguintes opções estão disponíveis:

- ⋮: Aceder a opções adicionais.
- **Adicionar chamada**: efectuar uma segunda chamada.
- **Volume extra**: Aumentar o volume.
- **Bluetooth**: Mudar para um auricular Bluetooth se estiver ligado ao dispositivo.
- **Altifalante**: activar ou desactivar o altifalante. Quando utiliza o altifalante, fale para o microfone na parte superior do dispositivo e mantenha o dispositivo afastado dos seus ouvidos.
- **Teclado** / **Ocultar**: abrir ou fechar o teclado.
- **Silenciar**: desligar o microfone para que a outra pessoa não o possa ouvir.
- 📞: Terminar a chamada actual.

Durante uma chamada de vídeo

Toque no ecrã para utilizar as opções seguintes:

- : Aceder a opções adicionais.
- **Câmara**: desligar a câmara para que a outra pessoa não o possa ver.
- **Mudar**: Alternar entre as câmaras traseira e frontal.
- : Terminar a chamada actual.
- **Silenciar**: desligar o microfone para que a outra pessoa não o possa ouvir.
- **Altifalante**: activar ou desactivar o altifalante. Quando utiliza o altifalante, fale para o microfone na parte inferior do dispositivo e mantenha o dispositivo afastado dos seus ouvidos.

Contactos

Introdução

Criar e gerir os contactos no dispositivo.

Adicionar contactos

Criar um novo contacto

1 Toque em **Contactos** no ecrã de Aplicações.

2 Toque em e selecione um local de armazenamento.

3 Introduzir a informação do contacto.



Os tipos que informações que pode guardar podem variar em função do local de armazenamento selecionado.

4 Toque em **GUARDAR**.

Adicionar um número de telefone aos contactos a partir do teclado

1 Toque em **Telefone** no ecrã de Aplicações.

2 Introduza o número e toque em **ADICIONAR A CONTACTOS**.

Se o teclado não surgir no ecrã, toque em para abrir o teclado.

3 Toque em **Criar contacto** para criar um novo contacto ou toque em **Actualizar existente** para adicionar o número a um contacto existente.

Adicionar um número de telefone aos contactos a partir da lista de chamadas

1 No ecrã de Aplicações, toque em **Telefone** → **RECENTES**.

2 Toque na imagem do autor da chamada ou toque num número de telefone → **Detalhes**.

3 Toque em **CRIAR CONTACTO** para criar um novo contacto ou toque em **ACTUALIZAR EXISTENTE** para adicionar o número a um contacto existente.

Importar contactos

Adicione contactos importando-os de outros armazenamentos para o seu dispositivo.

1 Toque em **Contactos** no ecrã de Aplicações.

2 Toque em ⋮ → **Definições** → **Importar/Exportar contactos** → **IMPORTAR**.

3 Selecione um local de armazenamento no qual pretende guardar contactos.

4 Assinale os ficheiros VCF ou os contactos a importar e toque em **CONCLUIR**.

Sincronizar contactos com as suas contas online

Sincronize os contactos do seu dispositivo com os contactos online guardados nas suas contas online, tal como a sua conta Samsung.

No ecrã de Aplicações, toque em **Definições** → **Cloud e contas** → **Contas**, selecione o nome de uma conta, selecione a conta com a qual pretende sincronizar e depois toque em **Contactos (conta Samsung)** ou em **Sincronizar Contactos** para o ativar.

Procurar contactos

No ecrã de Aplicações, toque em **Contactos**.

Utilize um dos seguintes métodos de procura:

- Percorra a lista telefónica para cima ou para baixo.
- Arraste um dedo pelo índice no lado direito da lista telefónica para percorrer a lista de forma mais rápida.
- Toque no campo de procura no cimo da lista telefónica e introduza critérios de procura.

Toque na imagem do contacto ou no nome do contacto em → **Detalhes**. Depois, realize uma das seguintes ações:

- ☆ : adicionar aos contactos favoritos.
- / : efectuar uma chamada de vídeo ou de voz.
- : Redigir uma mensagem.
- : Redigir um e-mail.

Partilhar o perfil

Partilhe a informação do seu perfil, tal como a sua fotografia de perfil e mensagens de estado, com outras pessoas utilizando a funcionalidade de partilha de perfil.

- Esta funcionalidade poderá não estar disponível dependendo da sua região ou operadora.
- Esta funcionalidade está disponível apenas para contactos que tenham ativado a funcionalidade de partilha de perfil nos seus dispositivos.

No ecrã de Aplicações, toque em **Contactos** → o seu perfil → **Partilha de perfil** e toque no interruptor para o activar. Para utilizar esta funcionalidade, o seu número de telefone deverá ser verificado. Pode ver a informação de perfil atualizada dos seus contactos em **Contactos**.

Para definir itens adicionais para partilhar, toque em **Informações partilhadas** e selecione os itens.

Para definir um contacto de grupo com o qual partilhar o seu perfil, toque em **Partilhar com** e selecione uma opção.

Partilhar contactos

Pode partilhar contactos com outras pessoas utilizando várias opções de partilha.

1 Toque em **Contactos** no ecrã de Aplicações.

2 Toque em ⋮ → **Partilhar**.

3 Assinale os contactos e toque em **PARTILHAR**.

4 Selecione um método de partilha.

Combinar contactos

Ao importar contactos de outros armazenamentos ou ao sincronizar ou mover contactos para outras contas, a sua lista de contactos pode incluir contactos duplicados. Pode combinar os contactos duplicados num só para simplificar a sua lista de contactos.

1 Toque em **Contactos** no ecrã de Aplicações.

2 Toque em ⋮ → **Definições** → **Unir contactos duplicados**.

3 Assinale os contactos e toque em **JUNTAR**.

Eliminar contactos

1 Toque em **Contactos** no ecrã de Aplicações.

2 Toque em ⋮ → **Eliminar**.

3 Assinale os contactos e toque em **ELIMINAR**.

Para eliminar os contactos um a um, abra a lista de contactos, toque numa imagem de contacto ou toque num nome de contacto → **Detalhes**. Em seguida, toque em ⋮ → **Eliminar**.

Mensagem

Introdução

Envie e veja mensagens por conversa.

Enviar mensagens

Poderá ter custos adicionais no envio de mensagens enquanto estiver em roaming.

1 Toque em **Mensagem** no ecrã de Aplicações.

2 Toque em .

3 Adicione destinatários e toque em **ESCREVER**.

4 Introduzir uma mensagem.

► **Modelos Single SIM**:

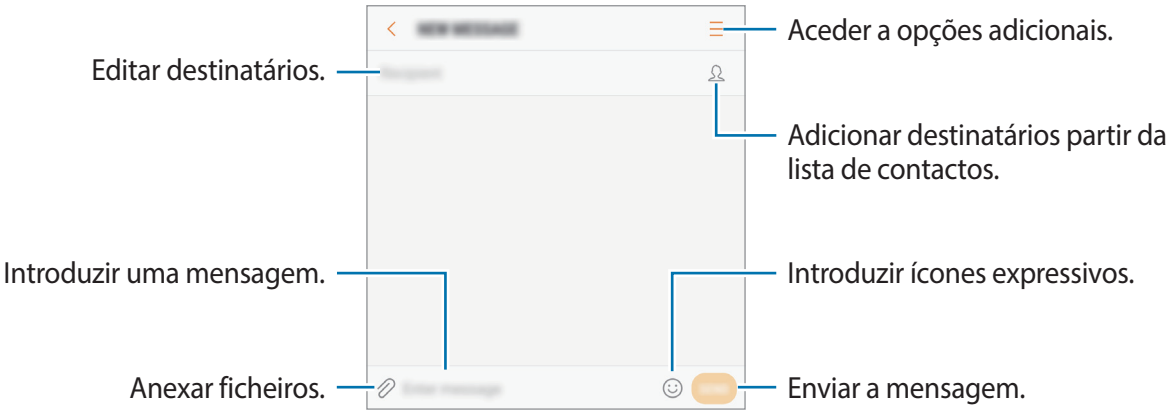

► **Modelos Dual SIM**:

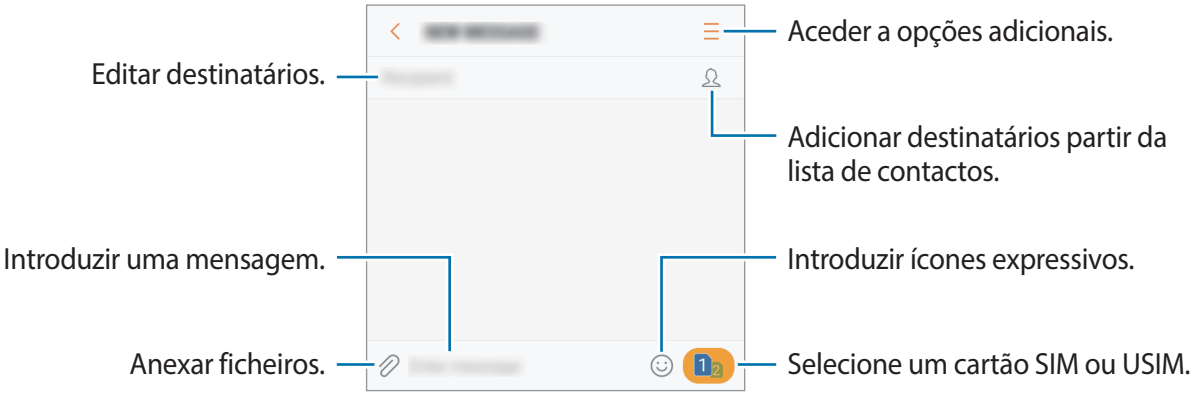

5 ► **Modelos Single SIM**: Toque em **ENV.** para enviar a mensagem.

► **Modelos Dual SIM**: toque em ou em para enviar a mensagem.

Ver mensagens

As mensagens são agrupadas em tópicos de mensagens por contacto.

Poderá ter custos adicionais a receção de mensagens enquanto estiver em roaming.

1 Toque em **Mensagem** no ecrã de Aplicações.

2 Na lista de mensagens, selecione um contacto.

3 Visualizar a sua conversa.

► **Modelos Single SIM**: para responder à mensagem, escreva uma mensagem e toque em **ENV.**

► **Modelos Dual SIM**: para responder à mensagem, escreva uma mensagem e toque em ou em .

Bloquear mensagens não desejadas

Bloqueie mensagens de números específicos adicionados à sua lista de bloqueados.

1 Toque em **Mensagem** no ecrã de Aplicações.

2 Toque em ⋮ → **Definições** → **Bloquear mensagens** → **Bloquear números**.

3 Toque em **CAIXA ENTRADA** ou **CONTACTOS**, selecione um contacto e depois toque em ⊕.

Para inserir um número manualmente, toque em **Introduzir número** e insira um número de telefone.

Definir a notificação de mensagem

Pode alterar o som de notificação, opções do visor e mais.

1 Toque em **Mensagem** no ecrã de Aplicações.

2 Toque em ⋮ → **Definições** → **Notificações** e toque no interruptor para o activar.

3 Altere as definições de notificação.

- **Som de notificação**: altere o som de notificação.
- **Vibrar ao reproduzir som**: configure o dispositivo para vibrar quando receber mensagens.
- **Apresentação de pop-up**: defina o dispositivo para exibir as mensagens em janelas pop-up.
- **Pré-visualizar mensagem**: defina o dispositivo para exibir o conteúdo da mensagem no ecrã bloqueado e em janelas pop-up.

Definir um lembrete de mensagem

Pode definir um alerta num intervalo para o informar quando haverem notificações por verificar. Se esta funcionalidade não estiver activada, abra o ecrã de Aplicações, toque em **Definições** → **Acessibilidade** → **Lembrete de notificação** e toque no interruptor para o activar. Depois, toque no interruptor de **Mensagem** para o ativar.

Internet

Introdução

Navegue na Internet para procurar informação e adicionar páginas web aos seus Favoritos para lhes aceder mais convenientemente.

Esta aplicação pode ser apresentada no ecrã de Aplicações, dependendo da sua região ou operadora.

Navegar em páginas web

1 No ecrã de Aplicações, toque em **Samsung** → **Internet**.

2 Toque no campo de endereço.

3 Introduza o endereço web ou uma palavra-chave e toque em **Ir**.

Para visualizar as barras de ferramentas, arraste ligeiramente o seu dedo para baixo no ecrã.

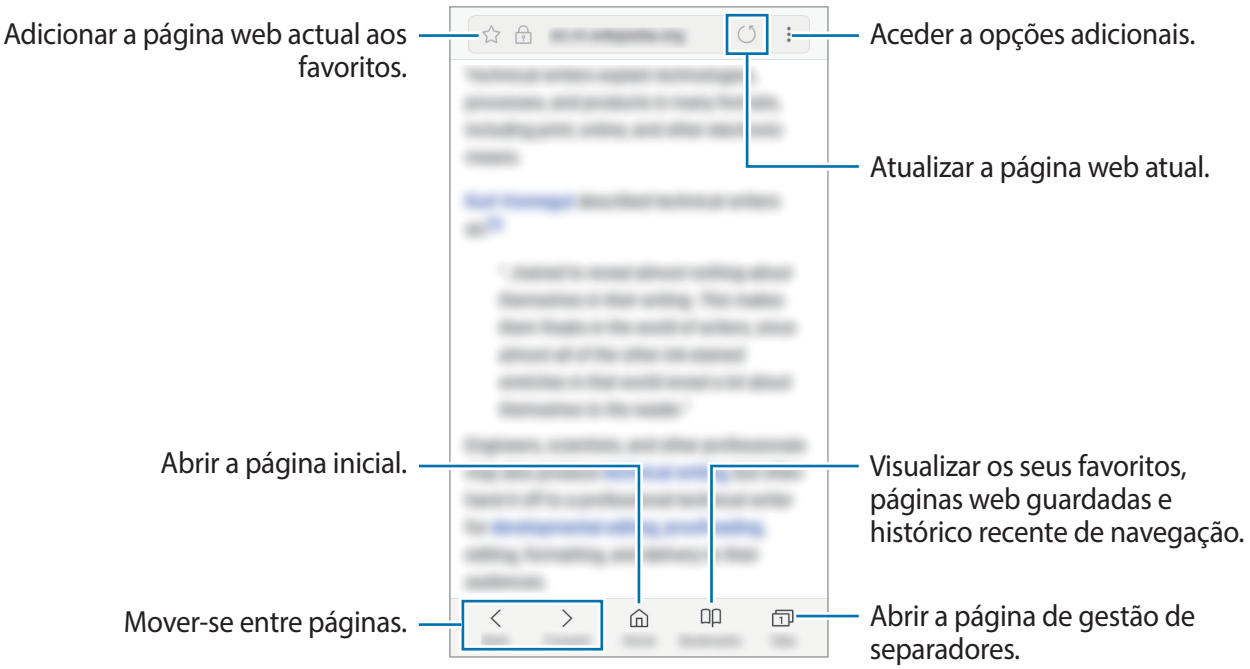

Utilizar o modo secreto

No modo secreto, pode gerir em separado separadores abertos, favoritos e páginas guardadas. Pode bloquear o modo secreto utilizando uma palavra-passe e a sua impressão digital.

Activar o modo secreto

Na barra de ferramentas ao fundo do ecrã, toque em **Separador** → **LIGAR MODO SECRETO**. Se for a primeira vez que utiliza esta funcionalidade, defina se pretende utilizar uma palavra-passe para o modo secreto.

No modo secreto, não poderá utilizar algumas funcionalidades, tal como a captura de ecrã.

No modo secreto, o dispositivo irá alterar a cor das barras de ferramentas.

Alterar as definições de segurança

Pode alterar a sua palavra-passe ou método de bloqueio.

Toque em ⋮ → **Definições** → **Privacidade** → **Segurança do Modo secreto** → **Alterar palavra-passe**. Para definir a sua palavra-passe registada como método de bloqueio junto com a palavra-passe, toque no interruptor **Impressões digitais** para o activar. Consulte Reconhecimento de impressão digital para mais informação sobre a utilização das suas impressões digitais.

Desactivar o modo secreto

Na barra de ferramentas ao fundo do ecrã, toque em **Separador** → **DESLIGAR MODO SECRETO**.

E-mail

Configurar contas de e-mail

Configure uma conta de e-mail quando abrir o **E-mail** pela primeira vez.

Esta aplicação pode ser apresentada no ecrã de Aplicações, dependendo da sua região ou operadora.

1 No ecrã de Aplicações, toque em **Samsung** → **E-mail**.

2 Insira o endereço de e-mail e palavra-passe e depois toque e **INICIAR SESSÃO**.

Para registar manualmente uma conta de e-mail, toque em **CONFIG. MANUAL**.

3 Siga as instruções no ecrã para completar a configuração.

Para configurar outra conta de e-mail, toque em ☰ → ⚙ → **Adicionar conta**.

Se tiver mais de uma conta de e-mail, pode definir uma como conta padrão. Toque em ☰ → ⚙ → ⋮ → **Definir conta padrão**.

Enviar e-mails

1 Toque em para escrever um e-mail.

2 Adicione destinatários e introduza um texto no e-mail.

3 Toque em **ENVIAR** para enviar o e-mail.

Ler e-mails

Quando a aplicação **E-mail** estiver aberta, o dispositivo irá receber automaticamente os novos e-mails. Para obter e-mails manualmente, deslize o ecrã para baixo.

Toque num e-mail no ecrã para o ler.

Se a sincronização de e-mail estiver desativada, não poderá obter os novos e-mails. Para activar a sincronização do e-mail, toque em ☰ → ⚙ → o nome da sua conta e depois toque no interruptor **Sincronizar conta** para o activar.

Câmara

Introdução

Tire fotografias e grave vídeos utilizando vários modos e definições.

Protocolo da câmara

- Não tire fotografias nem grave vídeos de pessoas sem a sua permissão.
- Não tire fotografias nem grave vídeos onde seja legalmente proibido.
- Não tire fotografias nem grave vídeos em locais onde poderá estar a violar a privacidade de outras pessoas.

Iniciar a câmara

Utilize os métodos seguintes para iniciar a **Câmara**:

- Toque em **Câmara** no ecrã de Aplicações.
- Prima a tecla Início duas vezes rapidamente.
- No ecrã bloqueado, arraste para fora do círculo maior.

- Alguns métodos poderão não estar disponíveis dependendo da sua região ou operadora.
- Algumas funcionalidades da câmara não estão disponíveis quando iniciar a **Câmara** a partir do ecrã bloqueado ou quando o ecrã está desligado enquanto as funcionalidades de segurança estão ativadas.

Utilizar gestos de deslizar

Controle rapidamente o ecrã de pré-visualização ao deslizar em direções diferentes. Pode alterar o modo de fotografia, alternar entre câmaras ou aplicar efeitos de filtro.

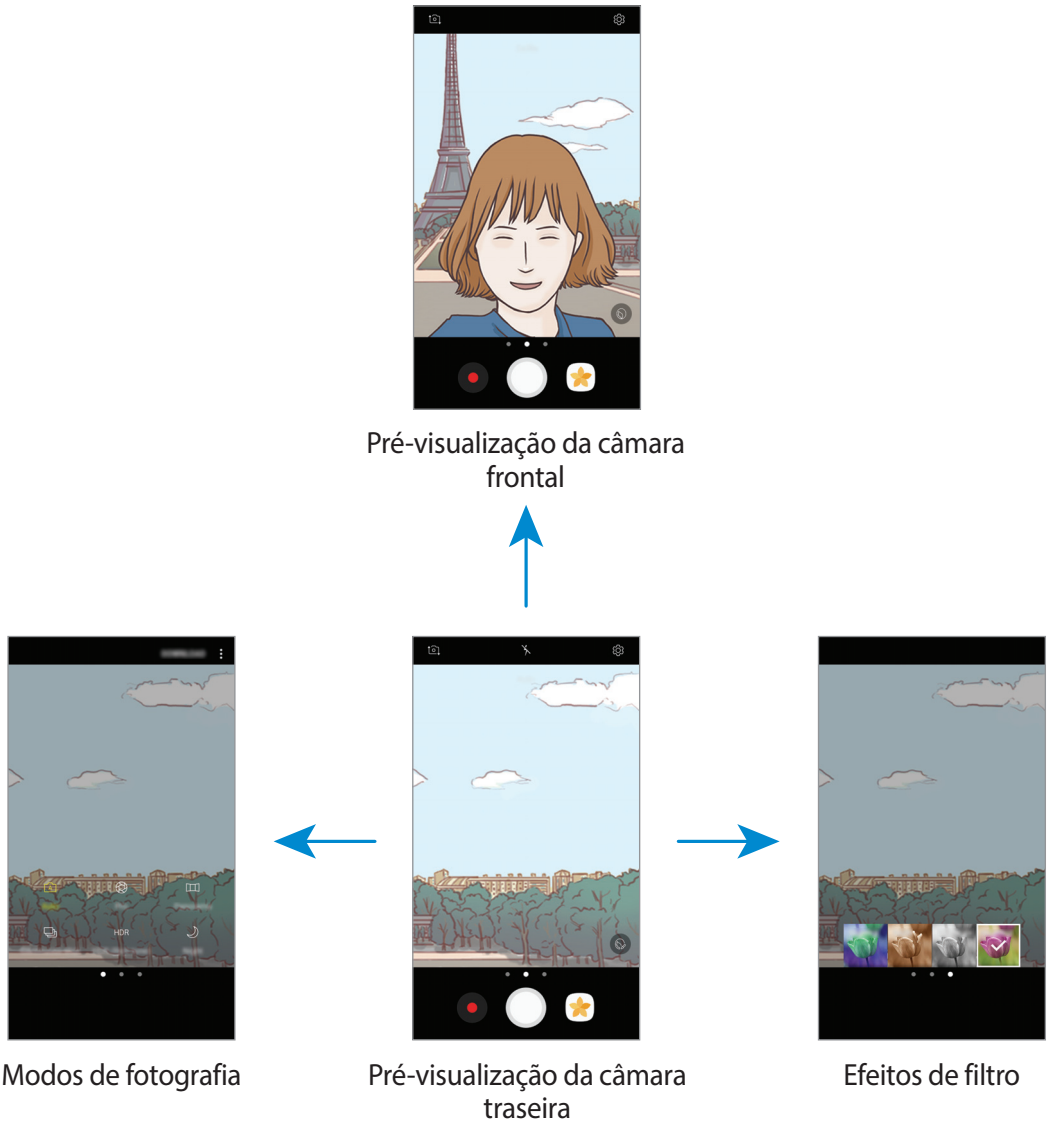

Alternar câmaras

No ecrã de pré-visualização, deslize para cima ou para baixo para alternar entre câmaras.

Ver modos de fotografia

No ecrã de pré-visualização, deslize da esquerda para a direita para abrir a lista de modos de fotografia.

Ver efeitos de filtro

No ecrã de pré-visualização, deslize da direita para esquerda para abrir a lista de efeitos de filtro. Pode aplicar uma aparência única às suas fotografias ou vídeos.

Esta funcionalidade só está disponível em alguns modos de fotografia.

Fotografia básica

Tirar fotografias ou gravar vídeos

1 Toque na imagem no ecrã de pré-visualização onde pretende que a câmara foque.

2 Toque em para tirar uma fotografia ou toque em para gravar um vídeo. Para tirar uma série de fotografias, toque sem soltar em .

- Com dois dedos no ecrã, afaste-os para aumentar o zoom e volte a juntá-los para diminuir o zoom.
- Para ajustar o brilho das fotografias ou vídeos, toque no ecrã. Quando surgir a barra de ajuste, arraste na barra de ajuste para + ou —.
- Para capturar uma imagem a partir do vídeo enquanto grava, toque em .
- Para alterar a focagem enquanto grava um vídeo, toque onde pretende focar. Para focar no centro do ecrã, toque em .



- O ecrã de pré-visualização pode variar dependendo do modo de fotografia e de qual a câmara a ser utilizada.
- A câmara desliga-se automaticamente quando não estiver em uso.
- Certifique-se de que a objetiva está limpa. De outro modo, o dispositivo poderá não funcionar corretamente em alguns modos que requeiram alta resolução.
- A câmara frontal possui uma objectiva grande angular. Poderá ocorrer ligeira distorção em fotografias com ângulo de visualização amplo, o que não indica problemas de desempenho do dispositivo.

Bloquear o foco e a exposição.

Pode bloquear o foco ou a exposição numa área selecionada para evitar que a câmara se ajuste automaticamente com base nas mudanças de objetos ou nas fontes de luz.

Toque sem soltar na área para focar, a moldura AF/AE irá surgir na área e a definição de foco e exposição será bloqueada. A definição permanece bloqueada mesmo depois de tirar uma fotografia.

Esta funcionalidade só está disponível em alguns modos de fotografia.

Personalizar os modos de fotografia

No ecrã de pré-visualização, deslize para a direita para abrir a lista de modos de fotografia e selecione um modo.

Para ver a descrição de cada modo, toque em ⋮ → **Info**.

Para reordenar os modos, toque em ⋮ → **Editar**, toque sem soltar num ícone de modo e depois arraste-o para outra localização.

Para adicionar mais atalhos ao ecrã Principal, toque em ⋮ → **Adic. atalho ao ecrã principal**.

Modo automático

O modo automático permite que a câmara avalie o ambiente envolvente e determine o modo ideal para a fotografia.

Na lista de modos de fotografia, toque em **Automático**.

Modo profissional

Tire fotografias ajustando manualmente várias opções de fotografia, tal como o valor da exposição e o valor ISO.

Na lista de modos de fotografia, toque em **Pro**. Selecione opções e personalize as definições e depois toque em para tirar uma fotografia.

- WB : seleccione um equilíbrio de branco apropriado, de maneira a que as imagens tenham cores reais. Pode definir a temperatura da cor.
- ISO : seleccione um valor de ISO. Isto controla a sensibilidade da câmara à luz. Valores baixos são para motivos estáticos ou com luzes brilhantes. Valores altos são para motivos com movimentos rápidos ou com pouca luz. Contudo, definições de ISO mais altas podem resultar em ruído visual nas fotografias.
- : Alterar o valor de exposição. Isto determina a quantidade de luz que o sensor da câmara recebe. Para condições de pouca luz, utilize uma exposição superior.

Panorama

Tire uma série de fotografias horizontal ou verticalmente e cole-as entre si para criar uma cena mais ampla.

Para obter as melhores fotografias utilizando o modo panorama, siga estas sugestões:

- Movimente a câmara devagar numa direção.
- Mantenha a imagem dentro da moldura no visor da câmara. Se a imagem de pré-visualização estiver fora da moldura guia ou se não mover o dispositivo, o dispositivo pára automaticamente de tirar fotografias.
- Evite tirar fotografias de fundos indistintos, tal como céu limpo ou uma parede branca.

1 Na lista de modos de fotografia, toque em **Panorama**.

2 Toque em ◯ e mova o dispositivo lentamente numa direção.

3 Toque em ◉ para parar de tirar fotografias.

4 No ecrã de pré-visualização, toque na miniatura de pré-visualização.

Disp. contínuo

Tire uma série de fotografias a motivos em movimento.

Na lista de modos de fotografia, toque em **Disp. contínuo**.

Toque sem soltar em ◯ para tirar várias fotografias seguidas.

HDR (Tom rico)

Tire fotografias com cores ricas e registe pormenores mesmo em zonas muito claras ou muito escuras.

Na lista de modos de fotografia, toque em **HDR (Tom rico)**.



Sem efeito



Com efeito

Noite

Tire uma fotografia em condições de baixa luminosidade, sem utilizar o flash.

Na lista de modos de fotografia, toque em **Noite**.

Auto-retrato

Tire autorretratos com a câmara frontal. Pode pré-visualizar vários efeitos de beleza no ecrã.

1 No ecrã de pré-visualização, deslize para cima ou para baixo ou toque em para alternar para a câmara frontal para autorretratos.

2 Na lista de modos de fotografia, toque em **Auto-retrato**.

3 Olhe para a objetiva da câmara frontal.

4 Quando o dispositivo detetar a sua cara, exiba a palma da sua mão para câmara frontal. Depois de reconhecer a sua palma, surgirá um temporizador decrescente. Quando o tempo terminar, o dispositivo tira a fotografia.

Para utilizar várias opções de fotografia para a câmara frontal, toque em → **Formas de tirar fotografias** e depois toque nos interruptores para os activar.

Aplicar efeitos de beleza

Pode modificar características do rosto, tais como o tom da pele ou o formato do rosto, antes de realizar autorretratos.

Esta funcionalidade só está disponível no modo **Auto-retrato**.

1 No ecrã de pré-visualização, toque em .

2 Seleccione as opções abaixo para aplicar efeitos de beleza no seu rosto no ecrã de pré-visualização e tire uma fotografia de si mesmo.

- **Tom Pele**: faça a sua pele parecer mais clara e brilhante.
- **Rosto Magro**: ajuste a forma do rosto e faça com que ele pareça mais magro.
- **Aum. Olhos**: faça os seus olhos parecerem maiores.

Selfie panorâmica

Tire um autorretrato mais abrangente e inclua na fotografia o maior número possível de pessoas para não deixar ninguém de fora.

1 No ecrã de pré-visualização, deslize para cima ou para baixo ou toque em para alternar para a câmara frontal para autorretratos.

2 Na lista de modos de fotografia, toque em **Selfie panorâmica**.

3 Olhe para a objetiva da câmara frontal.

4 Quando o dispositivo detetar a sua cara, exiba a palma da sua mão para câmara frontal. Depois de reconhecer a sua palma, surgirá um temporizador decrescente. Quando o tempo terminar, o dispositivo tira a fotografia.

Para utilizar várias opções de fotografia para a câmara frontal, toque em → **Formas de tirar fotografias** e depois toque nos interruptores para os activar.

5 Suavemente rode o dispositivo para a esquerda e depois para a direita ou vice-versa para tirar um autorretrato mais amplo.

O dispositivo irá tirar fotografias adicionais quando a moldura branca mover para cada extremidade da janela do visor.

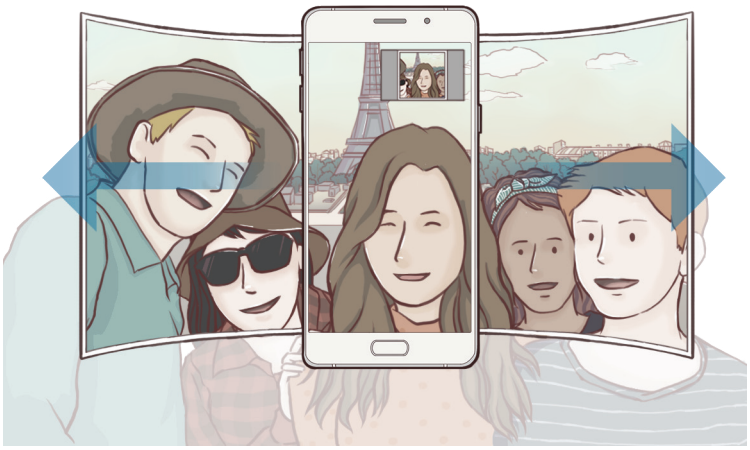

- Certifique-se de que mantém a moldura branca dentro da janela do visor.
- Os motivos devem manter-se imóveis enquanto tiram autorretratos alargados.
- As partes de cima e de baixo da imagem exibida no ecrã de pré-visualização podem ser cortadas da fotografia dependendo das condições de fotografia.

Transferir modos

Transfira mais modos de fotografia na **Galaxy Apps**.

Na lista dos modos de fotografia, toque em **TRANSFERIR**.

Alguns dos modos de fotografia transferidos não têm acesso a todas as funcionalidades.

Definições da câmara

Definições rápidas

No ecrã de pré-visualização, utilize as definições rápidas seguintes.

As opções disponíveis podem variar dependendo do modo de fotografia e de qual a câmara a ser utilizada.

- : seleccione um método de medição. Isto determina como os valores de luminosidade são calculados. **Medido centro** usa a luz na parte central da fotografia para calcular a exposição da fotografia. **Localizada** usa a luz numa área concentrada central da fotografia para calcular a exposição da fotografia. **Matriz** é a média de toda a cena.
- : activa ou desactiva o flash.

Definições da câmara

No ecrã de pré-visualização, toque em .

As opções disponíveis podem variar dependendo do modo de fotografia e de qual a câmara a ser utilizada.

CÂMARA TRASEIRA

- **Tamanho de imagem**: seleccione uma resolução para as fotografias. Utilizar uma resolução mais alta irá resultar em fotografias com qualidade superior, mas irão ocupar mais memória.
- **Tamanho do vídeo**: seleccione uma resolução para os vídeos. Utilizar uma resolução mais alta irá resultar em vídeos de qualidade superior, mas irão ocupar mais memória.

CÂMARA FRONTAL

- **Tamanho de imagem**: seleccione uma resolução para as fotografias. Utilizar uma resolução mais alta irá resultar em fotografias com qualidade superior, mas irão ocupar mais memória.
- **Tamanho do vídeo**: seleccione uma resolução para os vídeos. Utilizar uma resolução mais alta irá resultar em vídeos de qualidade superior, mas irão ocupar mais memória.
- **Guardar imagens como pré-vis**: inverta a imagem para criar uma imagem refletida da cena original, ao tirar fotografias com a câmara frontal.
- **Formas de tirar fotografias**: seleccione opções de fotografia para utilizar.

COMUM

- **Temporizador**: seleccione o período do atraso antes da câmara tirar uma fotografia automaticamente.
- **Linhas de grelha**: exibe directrizes no visor para o ajudar na composição quando seleccionar motivos.
- **Etiquetas de localização**: anexe uma localização GPS à fotografia.



- A força do sinal de GPS poderá ser fraca em locais onde o sinal possa estar obstruído, como entre edifícios ou em áreas de baixa altitude ou com más condições atmosféricas.
- A sua localização poderá aparecer nas fotografias quando as transferir para a Internet. Para evitar isso, desative a definição de etiqueta de localização.

- **Rever imagens**: configure o dispositivo para mostrar fotografias depois de as ter tirado.
- **Início rápido**: defina o dispositivo para iniciar a câmara ao premir duas vezes rapidamente o botão Início.
- **Localização armazenamento**: seleccione a localização da memória para armazenamento.
- **Controlo de voz**: defina o dispositivo para tirar fotografias ou gravar vídeos com comandos de voz. Pode também dizer "Smile", "Cheese", "Capture", ou "Shoot" para tirar uma fotografia. Para gravar um vídeo, diga "Record video".
- **Botão da Câmara flutuante**: Adicione o botão personalizável do obturador ao ecrã de pré-visualização.
- **Função da tecla de volume**: Defina o dispositivo para utilizar a tecla Volume para controlar o obturador.
- **Repor definições**: reponha as definições da câmara.

Galeria

Introdução

Veja imagens e vídeos armazenados no seu dispositivo. Também pode gerir imagens e vídeos por álbum ou criar histórias para partilhar com outras pessoas.

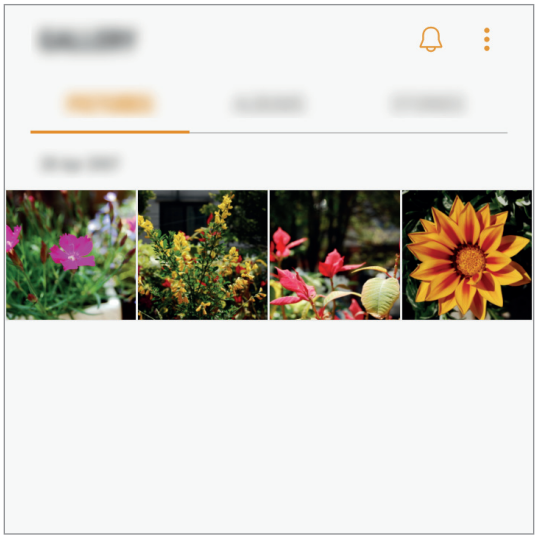

Ver imagens e vídeos

1 No Ecrã de aplicações, toque em **Galeria** → **IMAGENS**.

2 Selecione uma imagem.

Os ficheiros de vídeo mostram o ícone ▷ na pré-visualização de miniatura.

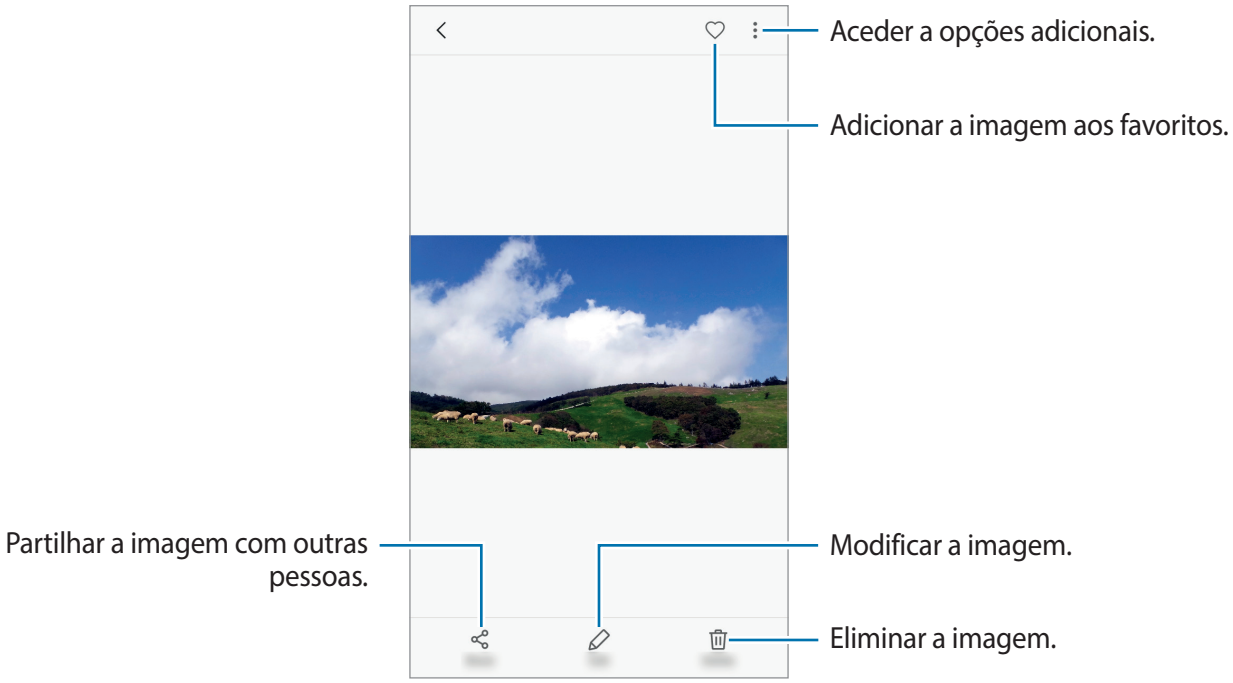

Para ocultar ou mostrar os menus, toque no ecrã.

Pode criar uma animação GIF ou colagem de várias imagens. Toque em ⋮ → **Animar** ou **Colagem** e selecione as imagens. Pode selecionar até seis imagens para a sua colagem.

Ver álbuns

Pode ordenar as imagens e vídeos guardados no seu dispositivo por pasta ou álbum. As animações ou as colagens que criar também serão ordenadas nas suas pastas na lista de álbuns.

No ecrã de Aplicações, toque em **Galeria** → **ÁLBUNS** e selecione um álbum.

Ver histórias

Quando captura ou guarda imagens e vídeos, o dispositivo lê os seus dados e etiquetas de localização, ordena as imagens e vídeos e depois cria as histórias. Para criar histórias automaticamente, deve capturar ou guardar várias imagens e vídeos.

Criar histórias

Crie histórias com vários temas.

1 No Ecrã de aplicações, toque em **Galeria** → **HISTÓRIAS**.

2 Toque em ⋮ → **Criar história**.

3 Assinale imagens ou vídeos para incluir na história e toque em **CONCLUIR**.

4 Introduza um título para a história e toque em **CRIAR**.

Para adicionar imagens ou vídeos a uma história, selecione uma história e toque em **ADICIONAR**.

Para remover imagens ou vídeos de uma história, selecione uma história e toque em ⋮ → **Editar**, assinale as imagens ou vídeos a remover e depois toque em ⋮ → **Remover da história**.

Partilhar histórias

Pode partilhar histórias com os seus contactos.

1 No Ecrã de aplicações, toque em **Galeria** → **HISTÓRIAS**.

2 Selecione uma história para partilhar.

3 Toque em **CONVIDAR**, assinale os contactos e depois toque em **CONCLUIR**.

Quando os seus contactos aceitam o pedido de partilha, a história é partilhada e mais imagens e vídeos podem ser adicionados à história pelos seus contactos.

- Para utilizar esta funcionalidade, o seu número de telefone deverá ser verificado.
- Podem ser aplicados custos adicionais ao partilhar ficheiros através da rede móvel.
- Se os destinatários não verificaram ainda os seus números de telefone, ou se os seus dispositivos não suportarem a funcionalidade, uma hiperligação para os ficheiros ser-lhes-á enviada através de mensagem de texto. Os destinatários ligados poderão não conseguir utilizar algumas funcionalidades. A hiperligação irá expirar depois de um determinado tempo.

Eliminar histórias

1 No Ecrã de aplicações, toque em **Galeria** → **HISTÓRIAS**.

2 Toque sem soltar numa história a eliminar e toque em **ELIMINAR**.

Sincronizar imagens e vídeos com a Samsung Cloud

Pode sincronizar imagens e vídeos guardados em **Galeria** com a Samsung Cloud e aceder-lhes a partir de outros dispositivos. Deve registar e iniciar sessão na sua conta Samsung para utilizar a Samsung Cloud. Consulte Conta Samsung para mais informação.

No ecrã de Aplicações, toque em **Galeria** → ⋮ → **Definições** e toque no interruptor **Samsung Cloud** para ativar. As imagens e vídeos capturados no dispositivo são automaticamente guardados na Samsung Cloud.

Eliminar imagens ou vídeos

Eliminar uma imagem ou vídeo

Selecione uma imagem ou um vídeo e toque em **Eliminar** no fundo do ecrã.

Eliminar várias imagens e vídeos

1 No ecrã da Galeria, toque sem soltar numa imagem ou vídeo para eliminar.

2 Assinale as imagens ou vídeos para eliminar.

3 Toque em **ELIMINAR**.

Partilhar imagens ou vídeos

Selecione uma imagem ou um vídeo e toque em **Partilhar** no fundo do ecrã e selecione um método de partilha.

Agenda

Introdução

Gira a sua agenda introduzindo eventos futuros ou tarefas.

Criar eventos

1 Toque em **Agenda** no ecrã de Aplicações.

2 Toque em + ou faça duplo toque numa data.

Se na data já existirem eventos ou tarefas guardadas, toque na data e toque em +.

3 Insira os detalhes do evento.

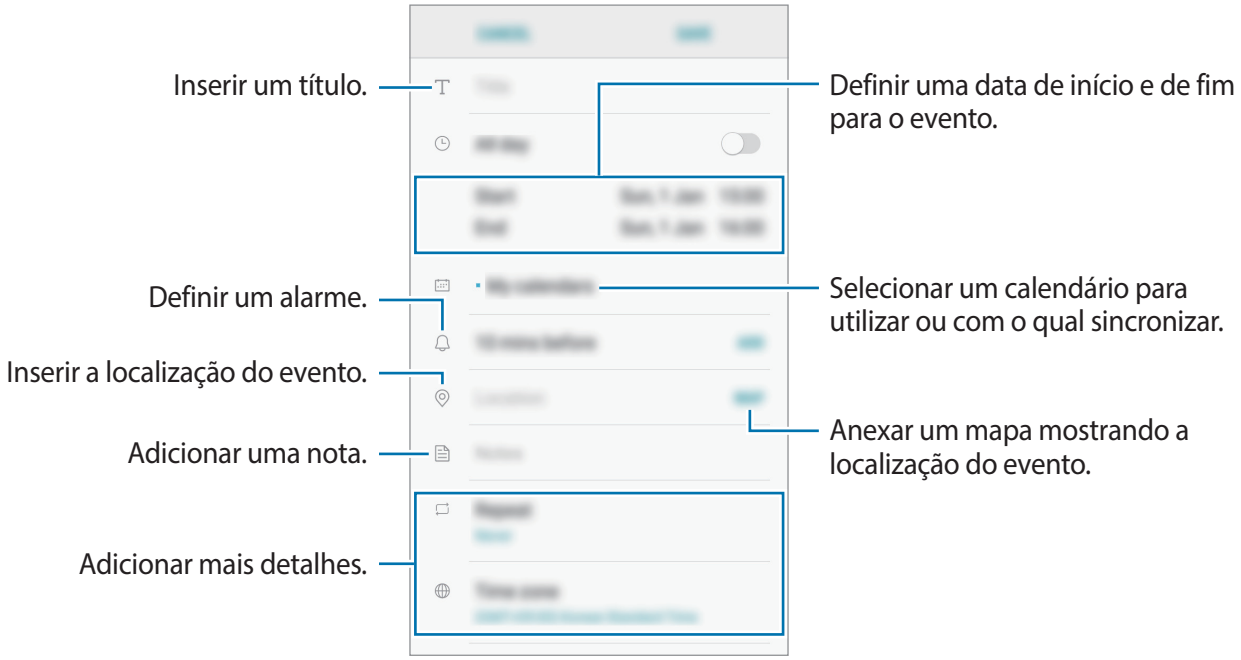

4 Toque em **GUARDAR** para guardar o evento.

Criar tarefas

1 Toque em **Agenda** no ecrã de Aplicações.

2 Toque em **VER** → **Tarefas**.

3 Toque em + para introduzir os detalhes da tarefa.

4 Toque em **GUARDAR** para guardar a tarefa.

Sincronizar eventos ou tarefas com as suas contas

No ecrã de Aplicações, toque em **Definições** → **Cloud e contas** → **Contas**, selecione o nome de uma conta, selecione a conta com a qual pretende sincronizar e depois toque em **Agenda (conta Samsung)** ou em **Sincronizar Agenda** para o ativar.

Para adicionar contas com as quais sincronizar, abra o ecrã de Aplicações e toque em **Agenda** → ⋮ → **Gerir agendas** → **Adicionar conta**. Depois, seleccione uma conta com a qual sincronizar e inicie sessão. Quando uma conta é adicionada, ela surge na lista.

S Health

Introdução

S Health ajuda-o a gerir o seu bem estar e fitness. Defina objetivos de fitness, verifique o seu progresso e mantenha-se ao corrente do seu bem estar em geral.

Esta aplicação pode ser apresentada no ecrã de Aplicações, dependendo da sua região ou operadora.

Iniciar o S Health

Quando inicia esta aplicação pela primeira vez ou reiniciá-la depois de fazer um reinício de dados, siga as instruções no ecrã para terminar a configuração.

1 Toque em **Samsung** → **S Health** no ecrã de Aplicações.

2 Siga as instruções no ecrã para completar a configuração.

Utilizar o S Health

Aceda aos menus do S Health para visualizar dados importantes e monitores para acompanhar a sua saúde e bem estar. Pode também comparar as suas contagens de passos com outros utilizadores da S Health, competir com os seus amigos e visualizar as dicas de saúde.

Toque em **Samsung** → **S Health** no ecrã de Aplicações.

Algumas funcionalidades poderão não estar disponíveis dependendo da sua região.



Para adicionar itens ao ecrã do S Health, toque em ⋮ → **Gerir itens** e selecione itens em cada separador.

- **MONITORES**: monitorize as suas actividades, ingestão de alimentos e medidas corporais.
- **METAS**: defina os seus objectivos de bem estar diários e veja os seus progressos.
- **PROGRAMAS**: utilize programas de exercício personalizáveis.

Informações adicionais

- O S Health destina-se a finalidades de bem estar e equilíbrio apenas e não se destina a fins de diagnóstico de doenças ou outras condições, ou para o tratamento, eliminação ou prevenção de doenças.
- As funções, funcionalidades e aplicações adaptáveis disponíveis para o S Health podem variar de país para país devido às diferentes leis, locais e regras. Deve verificar as funcionalidades e aplicações disponíveis na sua região em especifico antes de as utilizar.
- Aplicações S Health e o seu serviço podem ser alteradas ou descontinuadas sem aviso prévio.
- O objetivo da recolha de dados serve apenas para providenciar o serviço que solicitou, incluindo informações adicionais para melhorar o seu bem-estar, sincronizar dados, análise de dados ou desenvolver e prestar melhores serviços. (Mas, se iniciar sessão na sua conta Samsung a partir do S Health, os dados podem ser guardados no servidor para fins de cópia de segurança de dados.) As informações pessoais podem ser armazenadas até esses fins serem atingidos. Pode apagar os seus dados pessoais armazenados no S Health através da opção Repor dados no menu Definições. Para eliminar todos os dados que partilhou nas redes sociais ou transferiu para dispositivos de armazenamento, deve eliminá-los separadamente.
- Poderá partilhar e/ou sincronizar os seus dados com serviços adicionais Samsung ou serviços de terceiros compatíveis, que tenha selecionado, assim como com qualquer outro dos seus dispositivos ligados. Aceder à informação do S Health, através de tais serviços adicionais ou dispositivos de terceiros serão permitidos apenas através da sua expressa aprovação.

- O utilizador assume toda a responsabilidade pelo uso inapropriado de dados partilhados nas redes sociais ou transmitidos para outras pessoas. Tenha cuidado ao partilhar os seus dados pessoais com outras pessoas.
- Se o dispositivo estiver ligado a dispositivos de medição, verifique o protocolo de comunicação para confirmar o funcionamento correto. Se utilizar uma ligação sem fios, tal como Bluetooth, o dispositivo poderá sofrer interferências eletrónicas de outros dispositivos. Evite utilizar o dispositivo próximo de outros dispositivos que transmitam ondas de rádio.
- Por favor leia cuidadosamente os Termos e Condições e a Politica de Privacidade do S Health antes de o utilizar.

S Voice

Introdução

Realize várias tarefas apenas falando.

Esta aplicação pode ser apresentada no ecrã de Aplicações, dependendo da sua região ou operadora.

Configurar um comando de despertar

Pode iniciar o **S Voice** utilizando o seu próprio comando de despertar.

Quando iniciar o **S Voice** pela primeira vez, toque em **START** e defina o seu próprio comando de despertar.

Para alterar o comando de despertar, abra o ecrã de Aplicações e toque em **Samsung** → **S Voice**. Depois, toque em ⚙ → **Voice wake-up** → **Set wake-up command** → **Custom** → **START** e siga as instruções no ecrã.

Para definir o dispositivo para iniciar o **S Voice** utilizando o comando para acordar enquanto o dispositivo está bloqueado, toque em ⚙ e toque no interruptor **Wake up in secured lock** para o ativar.

Utilizar o S Voice

1 Diga um comando de despertar predefinido.

Ou então, abra o ecrã de Aplicações, toque em **Samsung** → **S Voice**.

Quando o **S Voice** é iniciado, o dispositivo inicia o reconhecimento de voz.

- O ecrã S Voice pode variar dependendo da região ou operadora.
- Esta aplicação poderá não estar disponível, dependendo da sua região ou operadora.



2 Diga um comando de voz.

Se o dispositivo reconhecer o comando, o dispositivo irá realizar a ação correspondente. Para repetir um comando de voz ou dizer um comando diferente, toque em ou diga o comando de despertar predefinido.

Sugestões para um melhor reconhecimento de voz

- Fale claramente.
- Fale em locais silenciosos.
- Não utilize palavras ofensivas nem calão.
- Evite falar com sotaque.

O dispositivo poderá não reconhecer os seus comandos ou executar comandos indesejáveis dependendo do ambiente que o rodeia ou da forma como fala.

Definir o idioma

No ecrã de Aplicações, toque em **Samsung** → **S Voice** → → **Language** e seleccione um idioma.

O idioma selecionado é aplicado apenas ao **S Voice**, não ao idioma do visor do dispositivo.

Música

Ouça música organizada por categoria e personalize as definições de reprodução.

Toque em **Música** no ecrã de Aplicações.

Selecione uma categoria e uma música a reproduzir.

Toque na imagem do álbum ao fundo do ecrã para abrir o leitor de música.

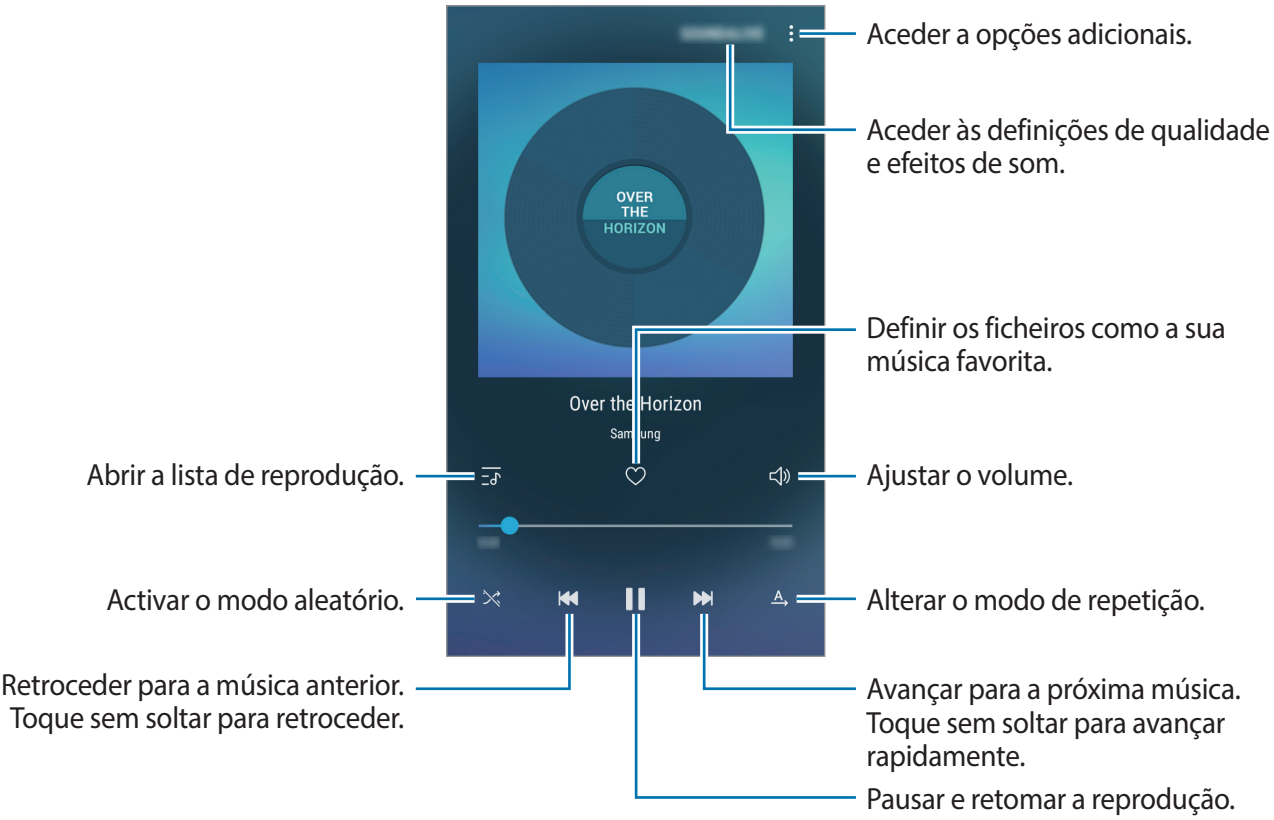

Vídeo

Assista a vídeos armazenados no dispositivo e personalize as definições de reprodução.

Toque em **Vídeo** no ecrã de Aplicações.

Selecione um vídeo a reproduzir.

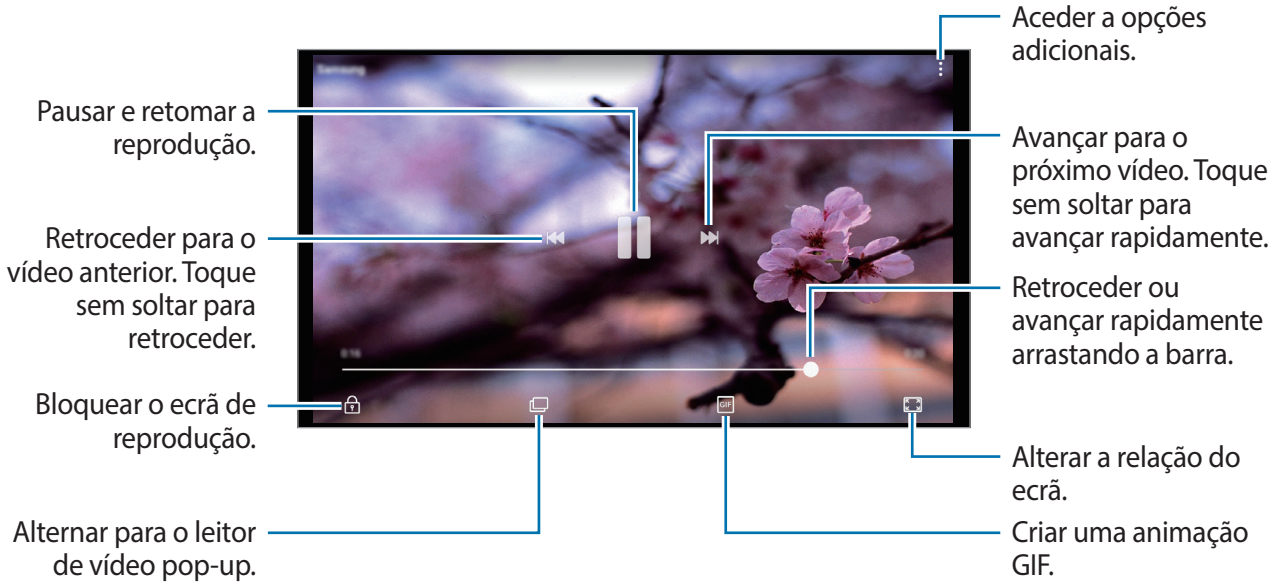

Arraste o seu dedo para cima ou para baixo, no lado esquerdo do ecrã de reprodução para ajustar o brilho, ou arraste o seu dedo para cima ou para baixo, no lado direito do ecrã de reprodução para ajustar o volume.

Para retroceder ou avançar rapidamente, deslize para a esquerda ou direita no ecrã de reprodução.

Gravador de Voz

Introdução

Utilize diferentes modos de gravação para diversas situações. O dispositivo consegue converter a sua voz em texto.

Esta aplicação pode ser apresentada na pasta **Ferramentas**, dependendo da sua região ou operadora.

Criar gravações de voz

1 No ecrã de Aplicações, toque em **Samsung** → **Gravador de Voz**.

2 Toque em ● para iniciar a gravação. Fale para o microfone.

Toque em ⏸ para pausar a gravação.

Enquanto cria uma gravação de voz, toque em **Favorito** para inserir um favorito.

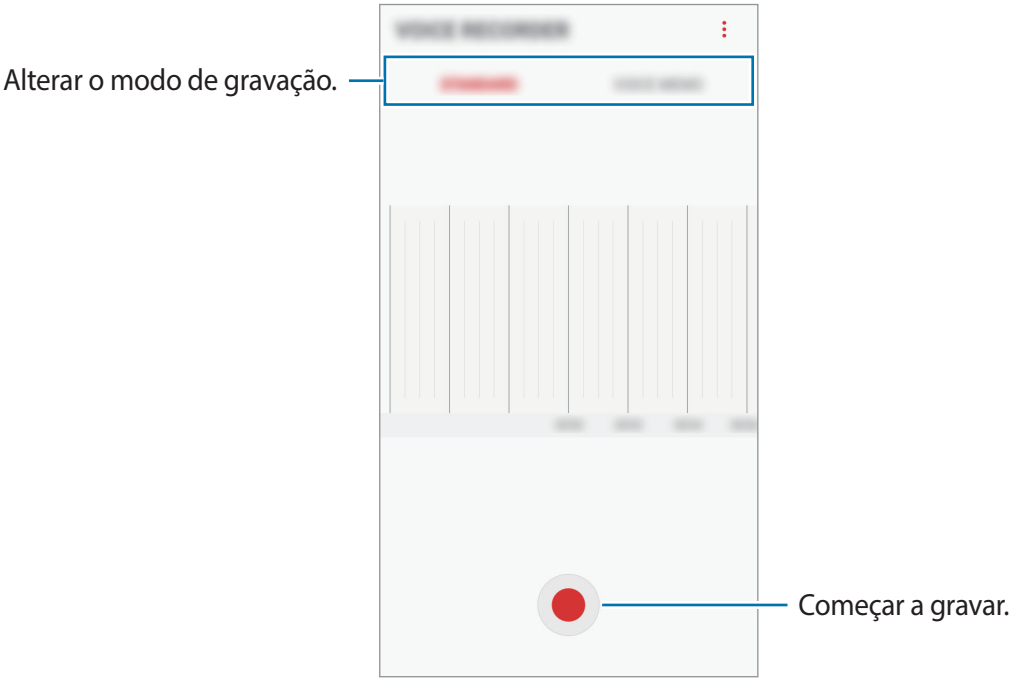

3 Toque em ■ para terminar a gravação.

4 Introduza um nome de ficheiro e toque em **GUARDAR**.

Alterar o modo de gravação

No ecrã de Aplicações, toque em **Samsung** → **Gravador de Voz**.

Selecione um modo no cimo do ecrã de gravação.

- **PADRÃO**: este é o modo de gravação normal.
- **MEMORANDO DE VOZ**: o dispositivo grava a sua voz e ao mesmo tempo converte-a para texto no ecrã. Para melhores resultados, mantenha o dispositivo junto da boca e fale alto e compreensível num local silencioso.

Se o idioma do sistema do memorando de voz não corresponder ao idioma que está a falar, o dispositivo não irá reconhecer a voz. Antes de utilizar esta funcionalidade, toque no idioma atual para definir o idioma do sistema de memorando de voz.

Os Meus Ficheiros

Aceda e gira vários ficheiros armazenados no dispositivo.

No ecrã de Aplicações, toque em **Samsung** → **Os Meus Ficheiros**.

Esta aplicação pode ser apresentada na pasta **Ferramentas**, dependendo da sua região ou operadora.

Veja ficheiros que estão armazenados em cada armazenamento. Também pode ver os ficheiros no seu dispositivo ou num cartão de memória por categoria.

Para libertar espaço do dispositivo, toque em ⋮ → **Gerir utilização armazenamento** → **LIMPAR AGORA**.

Para procurar ficheiros ou pastas, toque em .

Memorando

Crie memorandos e organize-os por categoria.

No ecrã de Aplicações, toque em **Memorando**.

Esta aplicação pode ser apresentada na pasta **Ferramentas**, dependendo da sua região ou operadora.

Compor um memorando

Toque em na lista de memorandos e introduza um memorando. Enquanto escreve um memorando, utilize as opções seguintes:

- **Categoria**: crie ou defina uma categoria.
- **Tarefas**: adicione caixas de selecção no início de cada fila para criar uma lista de tarefas.
- **Imagem**: insira imagens.
- **Desenhar**: escreva ou desenhe memorandos para os inserir. Pode seleccionar a espessura e cor da caneta.
- **Voz**: Faça uma gravação de voz para inserir.

Para guardar o memorando, toque em **GUARDAR**.

Para editar um memorando, toque no memorando e toque no conteúdo do memorando.

Procurar memorandos

Toque em **PROCURAR** na lista de memorandos e introduza a palavra-chave para procurar memorandos que incluam a palavra-chave.

Relógio

Introdução

Defina alarmes, verifique a hora atual em várias cidades do mundo, temporize um evento ou defina uma duração específica.

ALARME

No Ecrã de aplicações, toque em **Relógio** → **ALARME**.

Definir alarmes

Toque em + na lista de alarmes, defina a hora de um alarme, selecione os dias nos quais o alarme deve repetir, configure várias opções de alarme e toque em **GUARDAR**.

Para abrir o teclado para introduzir uma hora de alarme, toque no campo de introdução de hora.

Para ativar ou desativar alarmes, toque no interruptor junto do alarme na lista de alarmes.

Parar alarmes

Toque em **CANCELAR** para parar um alarme. Se já ativou anteriormente a opção adiar, toque em **ADIAR** para repetir o alarme depois do período de tempo especifico.

Eliminar alarmes

Toque sem soltar num alarme, assinale os alarmes a eliminar e depois toque em **ELIMINAR**.

RELÓGIO MUNDIAL

No Ecrã de aplicações, toque em **Relógio** → **RELÓGIO MUNDIAL**.

Criar relógios

Toque em + e introduza o nome de uma cidade ou seleccione uma cidade da lista de cidades.

Eliminar relógios

Toque sem soltar num relógio, assinale os relógios a eliminar e depois toque em **ELIMINAR**.

CRONÓMETRO

1 No Ecrã de aplicações, toque em **Relógio** → **CRONÓMETRO**.

2 Toque em **INICIAR** para cronometrar um evento.

Para gravar os tempos da voltas enquanto cronometra um evento, toque em **MARCAR**.

3 Toque em **PARAR** para parar o tempo.

Para reiniciar o tempo, toque em **RETOMAR**.

Para apagar os tempos das voltas, toque em **REPOR**.

TEMPORIZADOR

1 No Ecrã de aplicações, toque em **Relógio** → **TEMPORIZADOR**.

2 Defina a duração e toque em **INICIAR**.

Para abrir o teclado para introduzir a duração, toque no campo de introdução de duração.

3 Toque em **CANCELAR** quando o temporizador terminar.

Calculadora

Realize cálculos simples ou complexos.

Toque em **Calculadora** no ecrã de Aplicações.

Rode o dispositivo para a vista horizontal para utilizar a calculadora científica. Se **Rotação auto.** estiver desativada, toque em para exibir a calculadora cientifica.

Para ver o histórico de cálculos, toque em **HISTÓRICO**. Para fechar o painel do histórico de cálculos, toque em **TECLADO**.

Para limpar o histórico, toque em **HISTÓRICO** → **LIMPAR HISTÓRICO**.

Rádio

Ouvir o rádio FM

Toque em **Rádio** no Ecrã de aplicações.

Antes de utilizar esta aplicação deve ligar um auricular, o qual funciona como antena do rádio.

O rádio FM procura e guarda as estações disponíveis automaticamente quando for iniciado pela primeira vez.

Toque em para ligar o rádio FM. Selecione a estação de rádio que deseja na lista de estações.

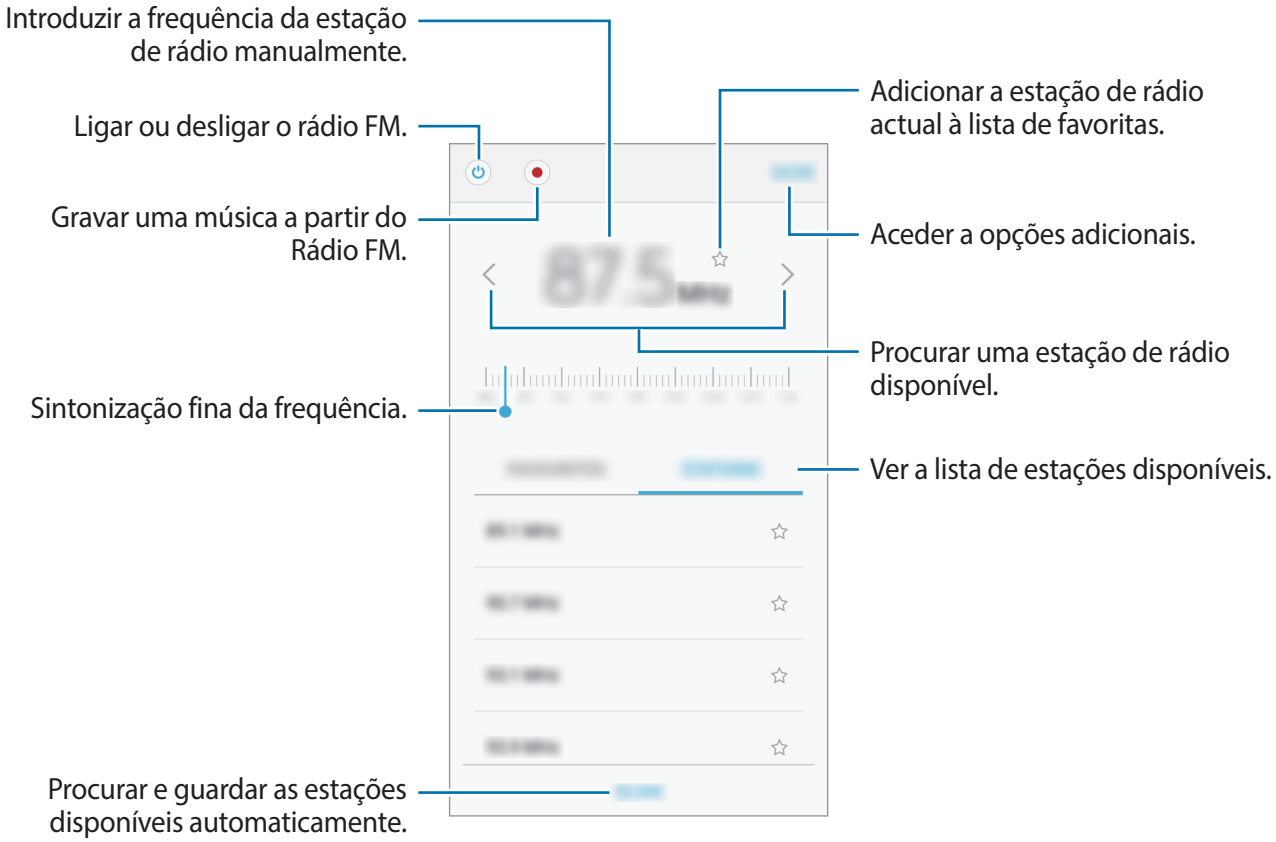

Procurar estações de rádio

Toque em **Rádio** no Ecrã de aplicações.

Toque em **PESQUISAR** e seleccione uma opção de procura. O rádio FM procura e guarda as estações disponíveis automaticamente.

Selecione a estação de rádio que deseja na lista de estações.

Aplicações Google

O Google fornece entretenimento, redes sociais e aplicações de negócios. Pode ser necessário uma conta Google para aceder a algumas aplicações. Consulte Contas para mais informação.

Para ver mais informações da aplicação, aceda ao menu de ajuda de cada aplicação.

Algumas aplicações poderão não estar disponíveis ou podem estar etiquetadas de forma diferente dependendo da sua região ou operadora.

Chrome

Procure informação e navegue pelas páginas web.

Gmail

Envie ou receba e-mails através do serviço Google Mail.

Maps

Procure a sua localização no mapa, procure o mapa do mundo e veja a informação de localização de vários locais perto de si.

Play Música

Descubra, ouça e partilhe música com o seu dispositivo. Pode transferir colecções de música armazenadas no seu dispositivo para a nuvem e aceder-lhes mais tarde.

Play Filmes e TV

Compre ou alugue vídeos, como filmes e programas de TV, a partir da **Play Store**.

Drive

Armazene o seu conteúdo na cloud, aceda-lhe em qualquer lugar e partilhe-o com outras pessoas.

YouTube

Veja ou crie vídeos e partilhe-os com outras pessoas.

Google Fotos

Procure, gira e edite todas as suas fotografias e vídeos de várias fontes e locais.

Hangouts

Envie mensagens, imagens e ícones expressivos aos seus amigos e faça chamadas de vídeo para eles.

Google

Procure rapidamente por itens na Internet ou no seu dispositivo.

Definições

Introdução

Personalize as definições das funções e aplicações. Pode personalizar o seu dispositivo ao configurar as várias opções de definições.

No ecrã de Aplicações, toque em **Definições**.

Para procurar definições introduzindo palavra-chave, toque em .

Ligações

Wi-Fi

Active a funcionalidade Wi-Fi para ligar a uma rede Wi-Fi e aceder à Internet ou a outros dispositivos de rede.

Desligue o Wi-Fi para economizar bateria quando não o estiver a utilizar.

Ligar a uma rede Wi-Fi

1 No ecrã de definições, toque em **Ligações** → **Wi-Fi** e toque no interruptor para o activar.

2 Selecione uma rede da lista de redes Wi-Fi.

As redes que requerem palavra-passe surgem com um ícone de cadeado.

3 Toque em **LIGAR**.

- Assim que o dispositivo se ligar a uma rede Wi-Fi, o dispositivo irá voltar a ligar-se a essa rede sempre que ela estiver disponível sem necessitar de uma palavra-passe. Para evitar que o dispositivo se ligue à rede automaticamente, selecione-a da lista de redes e toque em **ESQUECER**.
- Se não conseguir ligar corretamente a uma rede Wi-Fi, reinicie a funcionalidade Wi-Fi do seu dispositivo ou o router sem fios.

Wi-Fi Direct

Wi-Fi Direct liga dispositivos directamente através de uma rede Wi-Fi sem necessidade de um ponto de acesso.

1 No ecrã de definições, toque em **Ligações** → **Wi-Fi** e toque no interruptor para o activar.

2 Toque em **Wi-Fi Direct**.

Os dispositivos detetados são listados.

Se o dispositivo ao qual pretende ligar não se encontrar na lista, solicite que o dispositivo ligue a sua funcionalidade Wi-Fi Direct.

3 Selecione um dispositivo ao qual se pretende ligar.

Os dispositivos serão ligados quando o outro dispositivo aceitar o pedido de ligação Wi-Fi Direct.

Enviar e receber dados

Pode partilhar dados, tais como contactos ou ficheiros de multimédia, com outros dispositivos. As seguintes ações são um exemplo de envio de uma imagem para outro dispositivo.

1 Toque em **Galeria** no ecrã de Aplicações.

2 Selecione uma imagem.

3 Toque em **Partilhar** → **Wi-Fi Direct** e selecione um dispositivo para o qual transferir a imagem.

4 Aceite o pedido de ligação Wi-Fi Direct no outro dispositivo.

Se os dispositivos já estiverem ligados, a imagem será enviada para o outro dispositivo sem o processo de pedido de ligação.

Terminar a ligação ao dispositivo

1 No Ecrã de definições, toque em **Ligações** → **Wi-Fi**.

2 Toque em **Wi-Fi Direct**.

O dispositivo exibe os dispositivos ligados na lista.

3 Toque no nome do dispositivo para desligar os dispositivos.

Bluetooth

Utilize o Bluetooth para trocar dados ou ficheiros de multimédia com outros dispositivos com Bluetooth ativo.

- A Samsung não se responsabiliza pela perda, interceção ou uso indevido de dados enviados ou recebidos através de Bluetooth.
- Certifique-se sempre de que só troca informações com dispositivos que conhece e que estão seguros. Se existirem obstáculos entre os dispositivos, a distância de ação pode ser reduzida.
- Alguns dispositivos, especialmente aqueles que não foram testados ou aprovados pela Bluetooth SIG, podem ser incompatíveis com o seu dispositivo.
- Não utilize a funcionalidade Bluetooth para fins ilegais (como, por exemplo, piratear cópias de ficheiros ou escuta ilegal de conversas para fins comerciais).

  A Samsung não se responsabiliza pelas repercussões de utilização ilegal da funcionalidade Bluetooth.

Emparelhar com outros dispositivos Bluetooth

1 No ecrã de definições, toque em **Ligações** → **Bluetooth** e toque no interruptor para o activar.

Os dispositivos detetados são listados.

2 Selecione um dispositivo para emparelhar.

Se o dispositivo ao qual pretende emparelhar não se encontrar na lista, solicite que o dispositivo ligue a sua opção de visibilidade. Consulte o manual do utilizador do outro dispositivo.

O seu dispositivo está visível para outros dispositivos enquanto o ecrã de definições Bluetooth estiver aberto.

3 Aceite o pedido de ligação Bluetooth no seu dispositivo para confirmar.

Os dispositivos serão ligados quando o outro dispositivo aceitar o pedido de ligação Bluetooth.

Enviar e receber dados

Muitas aplicações são compatíveis com a transferência de dados através de Bluetooth. Pode partilhar dados, tais como contactos ou ficheiros de multimédia, com outros dispositivos Bluetooth. As seguintes ações são um exemplo de envio de uma imagem para outro dispositivo.

1 Toque em **Galeria** no ecrã de Aplicações.

2 Selecione uma imagem.

3 Toque em **Partilhar** → **Bluetooth** e seleccione um dispositivo para o qual transferir a imagem.

Se o seu dispositivo já está emparelhado com o outro dispositivo, toque no nome do dispositivo sem confirmar a palavra-chave gerada automaticamente.

Se o dispositivo ao qual pretende emparelhar não se encontrar na lista, solicite que o dispositivo ligue a sua opção de visibilidade.

4 Aceite o pedido de ligação Bluetooth no outro dispositivo.

Desemparelhar dispositivos Bluetooth

1 No ecrã de definições, toque em **Ligações** → **Bluetooth**.

O dispositivo exibe os dispositivos emparelhados na lista.

2 Toque em ⚙ junto do nome do dispositivo para desemparelhar.

3 Toque em **Desemparelhar**.

Visibilidade do telefone

Permita que outros dispositivos localizem o seu dispositivo para partilhar conteúdos consigo. Quando esta funcionalidade está ativada, o dispositivo estará visível para outros dispositivos quando estes procurarem dispositivos disponíveis utilizando a opção Transferir ficheiros para o dispositivo.

No ecrã de definições, toque em **Ligações** e toque no interruptor **Visibilidade do telefone** para o ativar.

Utilização de dados

Mantenha-se ao corrente da quantidade de dados que utiliza e personalize as definições para os limitar.

No Ecrã de definições, toque em **Ligações** → **Utilização de dados**.

- **Economizador de dados**: evite que as aplicações que funcionam em segundo plano utilizem a ligação de dados móveis.
- **Dados móveis**: Defina o dispositivo para utilizar ligações de dados em qualquer rede móvel.
- **Utilização de dados móveis**: Monitorize a sua utilização de dados móveis.
- **Ciclo de facturação**: defina um limite para a utilização de dados móveis.
- **Modo ultra-economia de dados**: Reduza a utilização de dados móveis evitando que aplicações em execução em segundo plano utilizem a ligação de dados móveis. Pode utilizar a funcionalidade de compressão de dados para comprimir dados da Internet, como imagens, vídeos e páginas web acedidas pela rede móvel.

Esta funcionalidade poderá não estar disponível dependendo da sua região ou operadora.

- **Utilização de dados Wi-Fi**: Monitorize a sua utilização de dados de Wi-Fi.
- **Restringir redes**: Selecione redes Wi-Fi para evitar que as aplicações que estão em execução em segundo plano as utilizem.

Para alterar a data de reinicio mensal para o período de monitorização, toque em **Ciclo de facturação** → **Iniciar ciclo de facturação no dia**.

Limitar utilização de dados

Defina o dispositivo para desactivar automaticamente a ligação de dados móveis quando a quantidade de dados móveis disponíveis para utilizar atingir o seu limite especifico.

1 No ecrã de Definições, toque em **Ligações** → **Utilização de dados** → **Ciclo de facturação** e depois no interruptor **Limite de dados** para o ativar.

2 Toque em **Limite de dados**, introduza o limite e depois toque em **DEFINIR**.

3 Toque em **Aviso de dados**, introduza um nível de alerta de utilização de dados e depois toque em **DEFINIR**.

O dispositivo irá alertá-lo quando for atingido o nível de aviso.

Modo de voo

Desativa todas as funções sem fios do seu dispositivo. Só poderá utilizar serviços não dependentes da rede.

No ecrã de definições, toque em **Ligações** e toque no interruptor **Modo de voo** para o ativar.

Certifique-se que o dispositivo está desligado durante a descolagem e aterragem. Depois de descolar, pode usar o dispositivo no modo de voo se o pessoal de bordo assim o permitir.

NFC e pagamento

O seu dispositivo permite-lhe ler etiquetas NFC que contêm informações sobre produtos. Pode também utilizar esta funcionalidade para efetuar pagamentos e adquirir bilhetes para transportes ou eventos depois de transferir as aplicações necessárias.

O dispositivo contém uma antena NFC embutida. Manuseie o dispositivo com cuidado para não danificar a antena NFC.

Utilizar a funcionalidade NFC

Utilize a funcionalidade NFC para enviar imagens ou contactos para outros dispositivos e ler informações sobre produtos em etiquetas NFC.

1 No ecrã de definições, toque em **Ligações** e toque no interruptor **NFC e pagamento** para o ativar.

2 Coloque a área de antena NFC, na parte traseira do seu dispositivo, junto de uma etiqueta NFC.

Surge a informação sobre a etiqueta.

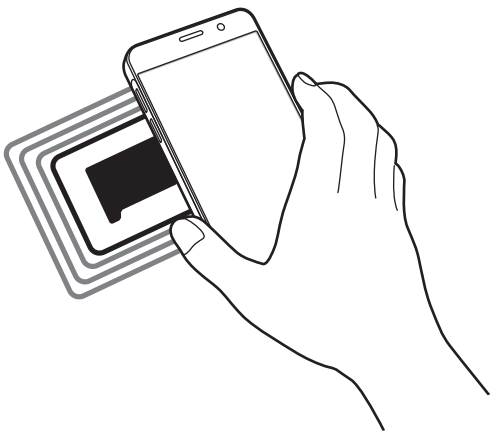

Certifique-se de que o ecrã do dispositivo está desbloqueado. Caso contrário, o dispositivo não irá ler as etiquetas NFC ou os dados recebidos.

Efetuar pagamentos com a funcionalidade NFC

Antes de poder utilizar a funcionalidade NFC para efetuar pagamentos, deve registar o serviço de pagamentos móveis. Para registar ou obter mais informações sobre o serviço, contacte a sua operadora.

1 No ecrã de definições, toque em **Ligações** e toque no interruptor **NFC e pagamento** para o ativar.

2 Aproxime a área de antena NFC, na parte traseira do seu dispositivo, ao leitor de cartões NFC.

Para definir a aplicação padrão para pagamentos, abra o ecrã de definições e toque em **Ligações** → **NFC e pagamento** → **Tocar e pagar** → **PAGAMENTO** e selecione uma aplicação.

A lista de serviços de pagamento pode não incluir todas as aplicações de pagamento disponíveis.

Enviar dados

Permita a troca de dados quando a antena NFC do seu dispositivo tocar na antena NFC do outro dispositivo.

1 No ecrã de definições, toque em **Ligações** → **NFC e pagamento** e toque no interruptor para o ativar.

2 Toque no interruptor de **Android Beam** para o ativar.

3 Selecione um item e toque com a antena NFC do outro dispositivo na antena NFC do seu dispositivo.

4 Quando **Tocar para transmitir.** surgir no ecrã, toque no ecrã do seu dispositivo para enviar o item.

Se ambos os dispositivos tentarem enviar dados em simultâneo, a transferência de ficheiros pode falhar.

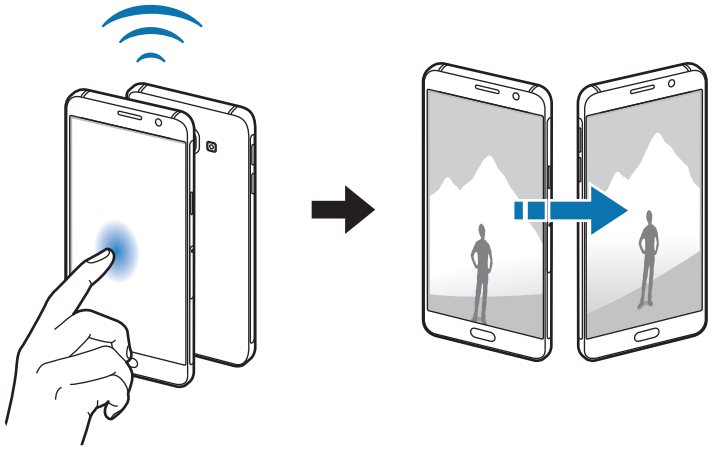

PA móvel e ancoragem

Utilize o dispositivo como um PA móvel para partilhar a ligação de dados móvel do dispositivo com outros dispositivos quando a ligação de rede não estiver disponível. Pode efetuar ligações através de Wi-Fi, USB ou Bluetooth.

No Ecrã de definições, toque em **Ligações** → **PA móvel e ancoragem**.

Poderá ter custos adicionais quando utilizar esta funcionalidade.

- **PA móvel**: utilize o PA Móvel para partilhar a ligação de dados móveis do dispositivo com computadores ou outros dispositivos.
- **Ancoragem Bluetooth**: utilize a Ancoragem Bluetooth para partilhar a ligação de dados móveis do seu dispositivo com computadores ou outros dispositivos através de Bluetooth.
- **Ancoragem USB**: utilize a Ancoragem USB para partilhar a ligação de dados móveis do seu dispositivo com um computador através de USB. Quando ligado a um computador, o seu dispositivo é utilizado como um modem sem fios para computador.

Utilizar o PA móvel

Utilize o dispositivo como um PA móvel para partilhar a ligação de dados móveis do seu dispositivo com outros dispositivos.

1 No Ecrã de definições, toque em **Ligações** → **PA móvel e ancoragem** → **PA móvel**.

2 Toque no interruptor para o ativar.

O ícone surge na barra de estado. Outros dispositivos podem encontrar o seu dispositivo na lista de redes Wi-Fi.

Para definir uma palavra-passe para o PA Móvel, toque em → **Configurar Hotspot portátil** e seleccione o nível de segurança. Depois, introduza uma palavra-passe e toque em **GUARDAR**.

3 No ecrã do outro dispositivo, procure e selecione o seu dispositivo da lista de redes Wi-Fi.

4 No dispositivo ligado, utilize a ligação de dados móveis do dispositivo para aceder à Internet.

Redes móveis

Configure as definições da sua rede móvel.

No Ecrã de definições, toque em **Ligações** → **Redes móveis**.

- **Dados em roaming**: Defina o dispositivo para utilizar ligações de dados quando estiver em roaming.
- **Modo de rede** (Modelos single SIM): seleccione um tipo de rede.

  Modo de rede 1. SIM / **Modo de rede 2. SIM** (modelos dual SIM): seleccione um tipo de rede.
- **Pontos de acesso (APN)**: configure pontos de acesso (APN - Acess Point Name).
- **Definições de rede**: procure rapidamente redes disponíveis e registe-se a uma rede manualmente.

Gestor de cartão SIM (modelos dual SIM)

Active os seus cartões SIM ou USIM e personalize as definições do cartão SIM. Consulte Utilizar dois cartões SIM ou USIM (nos modelos dual SIM) para obter mais informações.

No ecrã de definições, toque em **Ligações** → **Gestor de cartão SIM**.

- **Chamadas**: Selecione um cartão SIM ou USIM para realizar chamadas de voz.
- **SMS**: seleccione um SIM ou USIM para as mensagens.
- **Dados móveis**: Selecione um cartão SIM ou USIM para utilizar serviços de dados.
- **Confirmar cartão SIM para chamadas**: Configure um cartão SIM ou USIM na próxima chamada quando realizar uma chamada sem utilizar o seu cartão SIM preferencial.
- **SIM duplo sempre ligado**: Defina o dispositivo para permitir a receção de chamadas no outro cartão SIM ou USIM durante uma chamada.

Quando esta funcionalidade estiver ativa, o desvio de chamadas poderá ter custos associados, dependendo da sua região ou operadora.

Localização

Altere as definições sobre as permissões para informações de localização.

No ecrã de definições, toque em **Ligações** → **Localização**.

- **Método de localização**: Selecione um método a utilizar para localizar o seu dispositivo.
- **Melhorar exactidão**: Defina o dispositivo para utilizar a funcionalidade Wi-Fi ou Bluetooth para aumentar a precisão da sua informação de localização, mesmo quando as funcionalidades estão desativadas.
- **PEDIDOS DE LOCALIZAÇÃO RECENTES**: veja que aplicações solicitam informações sobre a sua localização atual e a velocidade a que descarregam a bateria.
- **SERVIÇOS DE LOCALIZAÇÃO**: veja os serviços de localização que o seu dispositivo está a utilizar.

Mais definições de ligação

Personalize as definições para controlar outras funcionalidades.

No Ecrã de definições, toque em **Ligações** → **Mais definições de ligação**.

- **Pesquisa disp. próximos**: defina o dispositivo para procurar dispositivos próximos aos quais se ligar.
- **Impressão**: Configure as definições dos plug-ins da impressora instalados no dispositivo. Pode procurar impressoras disponíveis ou adicionar uma manualmente para imprimir ficheiros. Consulte Impressão para mais informação.
- **MirrorLink**: Utilize a funcionalidade MirrorLink para controlar as aplicações MirrorLink do dispositivo no monitor do sistema multimédia do veículo. Consulte MirrorLink para mais informação.
- **Download booster**: Defina o dispositivo para transferir mais rapidamente ficheiros maiores do que 30 MB, através de Wi-Fi e redes móveis ao mesmo tempo. Consulte Download booster para mais informação.
- **VPN**: Configure e ligue-se a redes privadas virtuais (VPN).

Impressão

Configure as definições dos plug-ins da impressora instalados no dispositivo. Pode ligar o dispositivo a uma impressora através de Wi-Fi ou Wi-Fi Direct e imprimir imagens ou documentos.

Algumas impressoras podem não ser compatíveis com o dispositivo.

Adicionar os plug-ins de impressora

Adicione plug-ins para impressoras que você deseja ligar com o dispositivo.

1. No ecrã de definições, toque em **Ligações** → **Mais definições de ligação** → **Impressão** → **Transferir plug-in**.
2. Procure o plug-in de uma impressora em **Play Store**.
3. Selecione o plug-in de impressora a instalar.

4 Selecione um plug-in de impressora e toque no interruptor para o ativar.

O dispositivo procura impressoras que estejam ligadas à mesma rede Wi-Fi que o seu dispositivo.

5 Selecione uma impressora para adicionar.

Para adicionar impressoras manualmente, toque em ⋮ → **Adicionar impressora**.

Imprimir conteúdo

Enquanto visualiza conteúdos, tais como imagens ou documentos, aceda à lista de opções, toque em **Imprimir** → ▼ → **Todas as impressoras** e depois selecione uma impressora.

Os métodos de impressão podem variar dependendo do tipo de conteúdo.

MirrorLink

Ligue o seu dispositivo a um veículo para controlar as aplicações MirrorLink do seu dispositivo no ecrã de bordo de um veículo.

No ecrã de definições, toque em **Ligações** → **Mais definições de ligação** → **MirrorLink**.

O seu dispositivo é compatível com veículos que suportem a versão MirrorLink 1.1 ou mais recente.

Ligue o seu dispositivo a um veículo através de MirrorLink

Quando utilizar esta funcionalidade pela primeira vez, ligue o dispositivo a uma rede Wi-Fi ou móvel.

1 Emparelhe o seu dispositivo com um veículo através de Bluetooth.

Consulte Emparelhar com outros dispositivos Bluetooth para mais informação.

2 Ligue o seu dispositivo ao veículo através de um cabo USB.

Quando estão ligados, aceda às aplicações MirrorLink do seu dispositivo no ecrã de bordo.

Terminar a ligação MirrorLink

Desligue o cabo USB do seu dispositivo e do veículo.

Download booster

Defina o dispositivo para transferir mais rapidamente ficheiros maiores do que 30 MB, através de Wi-Fi e redes móveis ao mesmo tempo. Um sinal de Wi-Fi mais forte irá proporcionar uma velocidade de transferência mais rápida.

No ecrã de definições, toque em **Ligações** → **Mais definições de ligação** → **Download booster**.

- Esta funcionalidade poderá não ser suportada por alguns dispositivos.
- Podem ser aplicados custos adicionais ao transferir ficheiros através da rede móvel.
- Quando transfere ficheiros grandes, o dispositivo pode aquecer. Se o dispositivo exceder a temperatura definida, a funcionalidade irá desligar-se.
- Se os sinais de rede forem instáveis, a velocidade e o desempenho desta funcionalidade podem ser afetados.
- Se o Wi-Fi e as ligações de rede móveis tiverem diferenças substanciais de velocidade de transferência, o dispositivo pode utilizar apenas a ligação mais rápida.
- Esta funcionalidade suporta Hypertext Transmission Protocol (HTTP) 1.1 e Hypertext Transmission Protocol Secure (HTTPS). A funcionalidade não pode ser utilizada com outros protocolos, tais como FTP.

Sons e vibração

Altere as definições de vários sons do dispositivo.

No ecrã de definições, toque em **Sons e vibração**.

- **Modo de som**: defina o dispositivo para utilizar o modo de som ou o modo silencioso.
- **Vibrar ao tocar**: defina o dispositivo para vibrar e reproduzir um tom de toque para chamadas recebidas.
- **Controlo Tecla de volume padrão**: Predefina o comando da tecla de volume.
- **Volume**: ajusta o nível de volume para tons de toque de chamada, música e vídeos, sons do sistema, e notificações.
- **Tom de toque** (modelos Single SIM): Altere o tom de toque de chamada.

  Tom de toque (modelos dual SIM): Altere os tons de toque para chamadas ou notificações.
- **Padrão da vibração**: Selecione um padrão de vibração.
- **Sons de notificação**: Altere as definições de som de notificação para cada aplicação.
- **Não incomodar**: Defina o dispositivo para silenciar chamadas a receber, o som das notificações e multimédia salvo para as exceções permitidas.
- **Sons de toque**: configure o dispositivo para emitir sons quando seleccionar uma aplicação ou opção no ecrã táctil.

- **Sons de bloqueio do ecrã**: configure o dispositivo para emitir um som quando bloqueia ou desbloqueia o ecrã táctil.
- **Som de carregamento**: defina o dispositivo para soar quando estiver ligado a um carregador.
- **Tons de teclado de marcação**: configure o dispositivo para emitir sons quando tocar nas teclas do teclado.
- **Som do teclado**: define o dispositivo para soar quando uma tecla é tocada.
- **Efeitos e qualidade som**: configure as definições de som adicionais.

Notificações

Altere as definições de notificações para cada aplicação.

No ecrã de definições, toque em **Notificações**.

Para personalizar as definições de notificação, toque em **AVANÇADO** e seleccione uma aplicação.

- **Permitir notificações**: permita notificações da aplicação seleccionada.
- **Mostrar silenciosamente**: Configure o dispositivo para silenciar os sons das notificações e ocultar as respetivas pré-visualizações.
- **No ecrã bloqueado**: mostre ou oculte as notificações da aplicação selecionada quando o dispositivo estiver bloqueado.
- **Definir como prioritário**: exiba notificações no cimo do painel de notificações e inclua-as na lista de permissões quando o modo **Não incomodar** for activado.

Visor e luz

Opções

Altere as definições de visualização e do ecrã inicial.

No ecrã de definições, toque em **Visor e luz**.

- **Brilho**: Ajuste o brilho do visor.
- **Brilho automático**: Ajuste automaticamente o brilho do visor.
- **Modo de ecrã**: altere o modo de ecrã para ajustar a cor e o contraste do visor.
- **Fonte e zoom do ecrã**: Altere a definição de zoom do ecrã ou o tamanho e o estilo do tipo de letra.
- **Ecrã principal**: Personalize o ecrã Principal adicionando, removendo ou reorganizando os painéis e mais. Consulte Opções do ecrã Principal para mais informações.

- **Modo fácil**: Altere para o modo fácil para apresentar ícones maiores e aplicar um esquema mais simples ao ecrã Principal. Consulte Modo fácil para mais informação.
- **Molduras de ícones**: defina se pretende exibir fundos escuros para destacar os ícones.
- **Barra de estado**: Personalize as definições para apresentação de notificações ou indicadores na barra de estado.
- **Duração da luz de fundo**: defina quanto tempo o dispositivo espera até desligar a luz de fundo do visor.
- **Manter o ecrã desligado**: defina o dispositivo para evitar que o ecrã se ligue quando está num local escuro, tal como no bolso ou na mala.
- **Protecção de ecrã**: configure o dispositivo para iniciar uma protecção de ecrã quando o dispositivo estiver a carregar ou ligado na ancoragem.

Modo fácil

O modo fácil oferece uma experiência de utilização mais simples, com um esquema mais simples e ícones maiores no ecrã Principal.

Algumas funcionalidades de aplicações poderão não estar disponíveis no modo fácil.

Mudar para o modo fácil

1 No ecrã de Definições, toque em **Visor e luz** → **Modo fácil** → **Modo fácil**.

2 Toque em **CONCLUÍDO**.

Voltar ao modo padrão

Deslize para a esquerda no ecrã Principal, toque em **Definições** → **Visor e luz** → **Modo fácil** → **Modo Normal** → **CONCLUÍDO**.

Gerir atalhos

Para adicionar um atalho para uma aplicação ao ecrã Principal, desloque para a esquerda, toque em + e selecione uma aplicação.

Para adicionar um atalho para um contacto no ecrã Principal, desloque para a direita e toque em .

Para eliminar um atalho a partir do ecrã Principal, toque em **EDITAR** e selecione uma aplicação ou contacto com −.

Fundos e temas

Altere as definições de fundo para o ecrã Principal e para o ecrã bloqueado ou aplique vários temas ao dispositivo.

No ecrã de definições, toque em **Fundos e temas**.

Funções avançadas

Opções

Active funcionalidades avançadas e altere as definições que as controlam.

No ecrã de definições, toque em **Funções avançadas**.

Agitar ou impacto excessivo no dispositivo podem causar introduções indesejáveis em algumas funcionalidades.

- **Suspensão inteligente**: defina o dispositivo para evitar que a luz de fundo do visor se desligue enquanto estiver a olhar para o visor.
- **Modo de uma mão**: active o modo de operação com uma mão, quando lhe convir usar o dispositivo apenas com uma mão.

Esta funcionalidade poderá não estar disponível dependendo da sua região ou operadora.

- **Acesso rápido à Câmara**: defina o dispositivo para iniciar a câmara ao premir duas vezes rapidamente o botão Início.
- **App assistência dispositivo**: Personalize as definições de aplicações de assistência do dispositivo.
- **Multi-janela**: Altere as definições do modo de multi-janela.

Esta funcionalidade poderá não estar disponível dependendo da sua região ou operadora.

- **Captura inteligente**: defina o dispositivo para capturar conteúdo que se multiplica por vários ecrãs e recorte e partilhe a captura de ecrã de imediato.

Esta funcionalidade poderá não estar disponível dependendo da sua região ou operadora.

- **Passar a mão para capturar**: configure o dispositivo para tirar uma captura de ecrã quando passar a palma da mão para a esquerda ou direita ao longo do ecrã. Pode ver as imagens capturadas na **Galeria**.

  - Não é possível efetuar uma captura de ecrã enquanto utiliza algumas aplicações e funcionalidades.
  - Esta funcionalidade poderá não estar disponível dependendo da sua região ou operadora.

- **Alerta inteligente**: defina o dispositivo para o alertar para chamadas perdidas ou novas mensagens quando pegar no dispositivo.

  Esta funcionalidade poderá não funcionar se o ecrã estiver ligado ou se o dispositivo não estiver sob uma superfície plana.

- **Silenciar facilmente**: defina o dispositivo para silenciar chamadas a receber ou alarmes virando o ecrã do dispositivo para baixo.
- **Enviar mensagens SOS**: Defina o envio de mensagens de pedido de socorro do dispositivo ao premir o botão de ligar/desligar três vezes. Pode também enviar gravações de som com a sua mensagem para os destinatários. Consulte Enviar mensagens SOS para mais informação.
- **Partilha directa**: Defina o dispositivo para apresentar as pessoas que contactou no painel de opções de partilha para permitir partilhar o conteúdo diretamente.

Enviar mensagens SOS

Numa situação de emergência, prima rapidamente a tecla ligar/desligar três vezes. O dispositivo envia mensagens para os seus contactos de emergência. As mensagens incluem informação com a sua localização.

1 No ecrã de Definições, toque em **Funções avançadas** → **Enviar mensagens SOS** e toque no interruptor para o ativar.

2 Siga as instruções no ecrã para adicionar contactos de emergência se anda não adicionou nenhum.

Para enviar mensagens de ajuda com gravações de áudio ou fotografias, toque no interruptor **Anexar gravação de áudio** ou **Anexar fotografias** para o ativar.

A opção **Anexar fotografias** ou **Anexar gravação de áudio** poderá não estar disponível dependendo da sua região ou operadora.

Adicionar contactos de emergência

No ecrã de Definições, toque em **Funções avançadas** → **Enviar mensagens SOS** → **Enviar mensagens para** → **ADICIONAR**. Toque em **Criar contacto** e introduza a informação de contacto ou toque em **Seleccionar dos contactos** para adicionar um contacto existente como um contacto de emergência.

Manutenção do dispositivo

A funcionalidade de manutenção do dispositivo fornece uma visão geral sobre o estado da bateria, do armazenamento, da memória e do sistema de segurança do dispositivo. Pode também optimizar automaticamente o dispositivo com um toque do seu dedo.

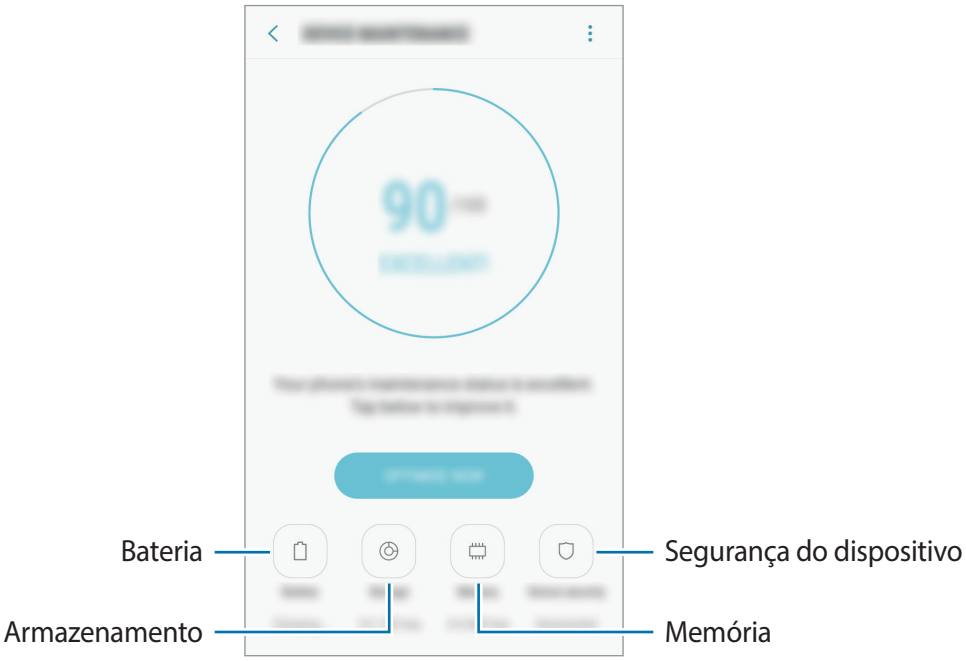

Utilizar a funcionalidade de otimização rápida

No ecrã de Definições, toque em **Manutenção do dispositivo** → **CORRIGIR AGORA** ou **OPTIMIZAR AGORA**.

A funcionalidade de otimização rápida melhora o desempenho do dispositivo através das ações seguintes.

- Limpar alguma memória.
- Eliminar ficheiros desnecessários e fechar aplicações ativas em segundo plano.
- Realize a gestão da utilização anormal de bateria.
- Procurar malware.

Bateria

Verifique a energia restante da bateria e o tempo de utilização do dispositivo. Para dispositivos com quantidades baixas de bateria, conserve a energia da bateria activando funcionalidades de economia de energia.

No ecrã de definições, toque em **Manutenção do dispositivo** → **Bateria**.

- O tempo de utilização restante mostra o tempo restante antes da energia da bateria se esgotar. O tempo de utilização pode variar dependendo das definições do seu dispositivo e das condições de funcionamento.
- Não poderá receber notificações de aplicações que usem o modo de economia de energia.

Gerir a bateria

Pode poupar a energia da bateria evitando que aplicações ativas em segundo plano utilizem a energia da bateria quando não estivem a ser utilizadas. Assinale as aplicações a partir da lista de aplicações e toque em **POUPAR ENER.** Toque também em ⋮ → **Definições avançadas** para definir as opções do monitor de energia das aplicações.

Armazenamento

Verifique o estado da memória utilizada e disponível.

No ecrã de definições, toque em **Manutenção do dispositivo** → **Armazenamento**.

A capacidade real disponível da memória interna é menor do que a capacidade especificada, uma vez que o sistema operativo e as aplicações padrão ocupam parte da memória. A capacidade disponível pode ser alterada quando atualiza o dispositivo.

Gerir a memória

Para apagar ficheiros residuais, tais como a cache, toque em **LIMPAR AGORA**. Para eliminar ficheiros ou desinstalar aplicações que não utiliza, selecione uma categoria em **DADOS DO UTILIZADOR**. Depois, assinale os itens a selecionar e toque em **ELIMINAR** ou **DESINSTALAR**.

Memória

No ecrã de definições, toque em **Manutenção do dispositivo** → **Memória**.

Para acelerar o dispositivo ao reduzir a quantidade de memória que está a utilizar, assinale as aplicações na lista de aplicações e toque em **LIMPAR AGORA**.

Segurança do dispositivo

Verifique o estado da segurança do dispositivo. Esta funcionalidade procura no seu dispositivo por malware.

No ecrã de definições, toque em **Manutenção do dispositivo** → **Segurança do dispositivo** → **PESQUISAR TELEFONE**.

Aplicações

Gira as aplicações do dispositivo e altere as suas definições. Pode ver as informações de utilização das aplicações, alterar as definições de notificações ou de permissão ou desinstalar ou desativar aplicações desnecessárias.

No ecrã de Definições, toque em **Aplicações**.

Ecrã bloqueio e segurança

Opções

Altere as definições de segurança do dispositivo e do cartão SIM ou USIM.

No ecrã de definições, toque em **Ecrã bloqueio e segurança**.

As opções disponíveis podem variar dependendo do método de bloqueio do ecrã selecionado.

- **Tipo de bloqueio do ecrã**: altere o método de bloqueio do ecrã.
- **Informações e atalhos de aplicações**: altere as definições para os itens exibidos no ecrã bloqueado.
- **Notificações**: Mostrar ou ocultar o conteúdo das notificações no ecrã bloqueado e escolher que notificações apresentar.
- **Definições de bloqueio seguro**: altere as definições de bloqueio de segurança para o método de bloqueio seleccionado.
- **Leitor de Impressões Digitais**: Registe as suas impressões digitais no dispositivo para colocar o seu dispositivo em segurança ou iniciar sessão na sua conta Samsung. Consulte Reconhecimento de impressão digital para mais informação.

Esta funcionalidade poderá não estar disponível dependendo da sua região ou operadora.

- **Samsung Pass**: confirme a sua identidade de forma fácil e segura através dos seus dados biométricos.

Esta funcionalidade poderá não estar disponível dependendo da sua região ou operadora.

- **Localizar o meu telemóvel**: active ou desactive a funcionalidade Localizar o meu Telemóvel. Aceda à página web Localizar o meu Telemóvel (findmymobile.samsung.com) para acompanhar e controlar o seu dispositivo perdido ou roubado.

- **Origens desconhecidas**: configure o dispositivo para permitir a instalação de aplicações de fontes desconhecidas.
- **Encriptar dispositivo**: Defina o dispositivo para encriptar ficheiros presentes no dispositivo.

Ao repor o seu dispositivo para os valores de fábrica com esta definição ativa, o dispositivo não irá ler os seus ficheiros encriptados. Desative esta definição antes de repor o dispositivo.

- **Encriptar cartão SD**: Defina o dispositivo para encriptar ficheiros presentes no cartão de memória.

Ao repor o seu dispositivo para os valores de fábrica com esta definição ativa, o dispositivo não irá ler os seus ficheiros encriptados. Desative esta definição antes de repor o dispositivo.

- **Outras definições de segurança**: configure definições adicionais.

Reconhecimento de impressão digital

De maneira a que o reconhecimento de impressão digital funcione, a informação das suas impressões digitais deve ser registada e armazenada no seu dispositivo. Depois de registadas, pode definir o dispositivo para utilizar a sua impressão digital com as funcionalidades abaixo:

- Bloqueio de ecrã
- Verificar a conta Samsung

- Esta funcionalidade poderá não estar disponível dependendo da sua região ou operadora.
- O reconhecimento de impressão digital utiliza características únicas de cada impressão digital para melhorar a segurança do seu dispositivo. A probabilidade do sensor de impressão digital confundir duas impressões digitais diferentes é muito baixa. Contudo, em certos casos onde duas impressões digitais separadas são bastante semelhantes o sensor pode reconhecê-las como idênticas.
- Se utilizar a sua impressão digital como método de bloqueio do ecrã, esta não pode ser utilizada para desbloquear o ecrã quando liga o dispositivo. Para utilizar o dispositivo, tem de desbloquear o ecrã utilizando um padrão, PIN ou uma palavra-passe que define quando regista a impressão digital. Não se esqueça do seu padrão, PIN ou palavra-passe.
- Se a sua impressão digital não for reconhecida, desbloqueie o dispositivo com o padrão, PIN ou palavra-passe que definiu ao registar a impressão digital e, em seguida, volte a registá-la. Se se esquecer do padrão, PIN ou palavra-passe, não poderá utilizar o dispositivo se não efetuar a reposição. A Samsung não é responsável por qualquer perda de dados ou inconveniente causado pelo esquecimento de códigos de bloqueio.

Para um melhor reconhecimento da impressão digital

Quando digitaliza as suas impressões digitais no dispositivo, tenha em atenção as seguintes condições que podem afetar o desempenho da funcionalidade:

- A tecla Início contém um sensor de reconhecimento de impressão digital. Certifique-se de que a tecla Início não é arranhada ou danificada por objetos de metal, como moedas, chaves e colares.
- A proteção de ecrã fornecida com o dispositivo pode causar o funcionamento incorreto do sensor de impressão digital. Remova a proteção de ecrã para melhorar a sensibilidade da impressão digital.
- Certifique-se de que a área de reconhecimento de impressão digital e os seus dedos estão limpos e secos.
- O dispositivo poderá não reconhecer as suas impressões digitais caso tenham rugas ou cicatrizes.
- O dispositivo poderá não reconhecer impressões digitais de dedos pequenos ou finos.
- Se dobrar o dedo ou utilizar a ponta de um dedo, o dispositivo poderá não reconhecer as suas impressões digitais. Certifique-se de que cobre toda a tecla Início com o seu dedo.
- Para melhorar o desempenho do reconhecimento, registe as impressões digitais da mão que mais utiliza para realizar tarefas no dispositivo.
- Em ambientes secos, pode gerar-se eletricidade estática no dispositivo. Evite utilizar esta funcionalidade em ambientes secos ou descarregue a eletricidade estática tocando num objeto de metal antes de utilizar a funcionalidade.

Registar impressões digitais

1 No ecrã de Definições, toque em **Ecrã bloqueio e segurança** → **Leitor de Impressões Digitais**.

2 Desbloqueie o ecrã utilizando o método de bloqueio do ecrã predefinido.

Se não definiu um método de bloqueio do ecrã, crie um.

3 Coloque o seu dedo na tecla Início.

4 Depois do dispositivo detetar o seu dedo, levante-o e coloque-o novamente na tecla Início.

Repita esta ação até que impressão digital seja registada.

Quando surgir a janela pop-up de bloqueio por impressão digital, toque em **LIGAR** para utilizar a sua impressão digital para desbloquear o ecrã.

Eliminar impressões digitais

Pode eliminar as impressões digitais registadas.

1 No ecrã de Definições, toque em **Ecrã bloqueio e segurança** → **Leitor de Impressões Digitais**.

2 Desbloqueie o ecrã utilizando o método de bloqueio do ecrã predefinido.

3 Toque em **EDITAR**.

4 Assinale as impressões digitais a eliminar e toque em **REMOVER**.

Verificar a palavra-passe da conta Samsung

Utilize as suas impressões digitais para verificar a palavra-passe da sua conta Samsung. Pode utilizar uma impressão digital em vez de introduzir a sua palavra-passe, por exemplo, quando compra conteúdo na **Galaxy Apps**.

1 No ecrã de Definições, toque em **Ecrã bloqueio e segurança** → **Leitor de Impressões Digitais**.

2 Desbloqueie o ecrã utilizando o método de bloqueio do ecrã predefinido.

3 Toque no interruptor de **Conta Samsung** para o ativar.

4 Inicie sessão na sua conta Samsung.

Desbloquear o ecrã com as impressões digitais

Pode desbloquear o ecrã com a sua impressão digital em vez de usar um padrão, PIN ou palavra-passe.

1 No ecrã de Definições, toque em **Ecrã bloqueio e segurança** → **Leitor de Impressões Digitais**.

2 Desbloqueie o ecrã utilizando o método de bloqueio do ecrã predefinido.

3 Toque no interruptor de **Desbloq c/ impres digital** para o ativar.

4 No ecrã bloqueado, coloque o seu dedo na tecla Inicio e digitalize a sua impressão digital.

Cloud e contas

Introdução

Sincronize, crie cópias de segurança ou restaure os dados do dispositivo ao utilizar a Samsung Cloud ou reiniciar o dispositivo. Pode também registar e gerir contas, tais como a sua conta Samsung ou Google.

Crie regularmente cópias de segurança dos dados num local seguro, tal como na Samsung Cloud ou num computador, para que os possa restaurar se os dados estiverem corrompidos ou se perderem devido a uma reposição de dados de fábrica indesejável.

Samsung Cloud

Pode gerir o conteúdo que pretende armazenar com segurança no Samsung Cloud. Verifique o estado de utilização do armazenamento da Samsung Cloud e sincronize, crie cópias de segurança e restaure os dados.

No Ecrã de definições, toque em **Cloud e contas** → **Samsung Cloud**.

Gerir armazenamento na cloud

Veja a quantidade de espaço de armazenamento utilizado atualmente na Samsung Cloud e a quantidade de utilização por tipo de dados. Também pode eliminar os dados de cópia de segurança de dispositivos antigos após o restauro dos dados.

CÓPIA DE SEG. E RESTAURO

Crie cópias de segurança dos dados de aplicação e de definições de dispositivo na Samsung Cloud e restaure-os quando necessário. Consulte Cópia de segurança e reposição de dados para mais informação.

DADOS A SINCRONIZAR

Personalize as definições de sincronização dos dados tais como os contactos, eventos de calendário, imagens e vídeos.

Contas

Adicione as suas contas Samsung e Google ou outras contras para sincronizar.

Adicionar contas

Algumas das aplicações utilizadas no seu dispositivo requerem uma conta registada. Crie contas para tirar o melhor partido do seu dispositivo.

1 No Ecrã de definições, toque em **Cloud e contas** → **Contas** → **Adicionar conta**.

2 Selecione um serviço de uma conta.

3 Siga as instruções no ecrã para concluir a configuração da conta.

Para sincronizar conteúdo com as suas contas, selecione uma conta e selecione os itens a sincronizar.

Remover contas

No ecrã de Definições, toque em **Cloud e contas** → **Contas**, selecione o nome de uma conta, a conta a remover e toque em ⋮ → **Definições** → **Remover conta** ou em ⋮ → **Remover conta**.

Cópia segurança e restauro

Altere as definições de gestão de definições e dados.

No Ecrã de definições, toque em **Cloud e contas** → **Cópia segurança e restauro**.

CONTA SAMSUNG

- **Definições de cópia de segurança**: Crie cópia de segurança da sua informação pessoal e dos dados de aplicação para a Samsung Cloud. Pode também definir o dispositivo para fazer cópias de segurança dos dados automaticamente.
- **Restaurar**: Restaure informação pessoal e dados de aplicação anteriormente copiados da Samsung Cloud.

CONTA GOOGLE

- **Cópia de segurança dos meus dados**: configure o dispositivo para fazer uma cópia de segurança das definições e dos dados de aplicações para o servidor Google.
- **Cópia de segurança da conta**: configure ou edite a cópia de segurança da sua conta Google.
- **Restaurar automaticamente**: configure o dispositivo para restaurar as definições e os dados de aplicações automaticamente do servidor Google quando as aplicações serem reinstaladas.

Google

Configure as definições de algumas funcionalidades fornecidas pela Google.

No ecrã de definições, toque em **Google**.

Acessibilidade

Configure várias definições para melhorar a acessibilidade do dispositivo.

No ecrã de definições, toque em **Acessibilidade**.

- **Visão**: personalize as definições de modo a aumentar a acessibilidade para utilizadores com deficiências visuais.
- **Audição**: personalize as definições de modo a aumentar a acessibilidade para utilizadores com deficiências auditivas.
- **Destreza e interacção**: personalize as definições de modo a aumentar a acessibilidade para utilizadores com menor destreza.
- **Texto para voz (TTS)**: Altere as definições das funcionalidades de texto por voz utilizadas quando o Voice Assistant está activo, tais como idiomas, velocidade e mais.
- **Bloqueio de direcção**: Altere as definições de combinação direcional para desbloquear o ecrã.
- **Acesso directo**: configure o dispositivo para abrir menus de acessibilidade selecionados ao premir o botão Início três vezes seguidas.
- **Lembrete de notificação**: Defina o dispositivo para o alertar para notificações que não visualizou naquele momento.
- **Atender e terminar chamadas**: Alterar o método para atender ou terminar chamadas.
- **Modo de toque único**: Configure o dispositivo para controlar as chamadas recebidas ou notificações tocando no botão em vez de o arrastar.
- **Gerir a acessibilidade**: exporte ou importe as definições de acessibilidade para as partilhar com outros dispositivos.
- **SERVIÇOS**: Visualize serviços de acessibilidade instalados no dispositivo.

Gestão geral

Personalize as definições do sistema do dispositivo ou restaure o dispositivo.

No ecrã de definições, toque em **Gestão geral**.

- **Idioma e introdução**: Seleccione os idiomas do dispositivo e altere as definições, tais como os tipos de teclado e entrada de voz. Algumas opções poderão não estar disponíveis dependendo do idioma selecionado.
- **Data e hora**: Aceda e altere as seguintes definições para controlar a forma como o dispositivo exibe a hora e data.

Caso a bateria descarregue totalmente ou seja retirada do dispositivo, a hora e data serão reiniciadas.

- **Reportar informações diagnóstico**: defina o dispositivo para enviar automaticamente o diagnóstico do dispositivo e a informação de utilização para a Samsung.
- **Informações de marketing**: defina se pretende receber informações de marketing da Samsung, tais como ofertas especiais, vantagens para membros e boletins informativos.
- **Repor**: Reponha as definições do dispositivo ou realize uma reposição de dados de fábrica.

Actualização de software

Atualize o software do dispositivo ou altere as definições de atualização.

No ecrã de Definições, toque em **Actualização de software**.

- **Transferir actualizações manualmente**: Verifique e instale atualizações manualmente.
- **Transferir actualizações automaticamente**: Defina o dispositivo para verificar e transferir atualizações automaticamente, quando ligado a uma rede Wi-Fi.
- **Actual. software programadas**: Defina o dispositivo para instalar atualizações transferidas numa hora especificada.

Manual do utilizador

Visualize informações de ajuda para aprender como deve utilizar o dispositivo e as aplicações ou a configurar definições importantes.

No ecrã de definições, toque em **Manual do utilizador**.

Acerca do telefone

Aceda às informações do dispositivo.

No ecrã de Definições, toque em **Acerca do telefone**.

- **O meu número de telefone**: visualizar o seu número de telefone.
- **Estado**: veja várias informações sobre o dispositivo, tais como o estado do cartão SIM, endereço MAC da rede Wi-Fi e o número de série.
- **Informação legal**: veja informações legais relacionadas com o dispositivo, tais como informações de segurança e a licença de fonte aberta.
- **Nome do dispositivo**: veja e edite o nome do dispositivo que será apresentado ao ligar o dispositivo a outros dispositivos por Bluetooth, Wi-Fi Direct e outros métodos.
- **Número do modelo**: veja o número de modelo do dispositivo.
- **Informação de software**: veja as informações de software do dispositivo, tais como a versão do sistema operativo e a versão de firmware.
- **Informações da bateria**: veja o estado e as informações da bateria do dispositivo.

Anexos

Resolução de problemas

Antes de contactar o Centro de Assistência da Samsung, tente as seguintes soluções. Algumas situações podem não se aplicar ao seu dispositivo.

Quando ligar o dispositivo ou enquanto estiver a utilizar o mesmo, o dispositivo pedirá que introduza um dos seguintes códigos:

- Palavra-passe: quando a funcionalidade de bloqueio do dispositivo está activada, tem de introduzir a palavra-passe que definiu para o dispositivo.
- PIN: quando utilizar o dispositivo pela primeira vez ou quando a solicitação do código PIN estiver activada, necessita de introduzir o PIN fornecido com o cartão SIM ou USIM. Pode desativar esta funcionalidade no menu de Bloqueio do cartão SIM.
- PUK: o seu cartão SIM ou USIM está bloqueado, normalmente como resultado da introdução incorrecta do PIN várias vezes. Necessita de introduzir o PUK fornecido pela operadora.
- PIN2: quando acede um menu que requeira o PIN2, deve introduzir o PIN2 fornecido com o seu cartão SIM ou USIM. Para obter mais informações, contacte a sua operadora.

O dispositivo exibe uma mensagem de erro da rede ou do serviço

- Se estiver situado em zonas com sinais fracos ou receção fraca, poderá perder a ligação à rede móvel. Desloque-se para outra área e tente novamente. Enquanto se move, podem surgir mensagens de erro, repetidamente.
- Não pode aceder a determinadas opções sem uma subscrição. Para obter mais informações, contacte a sua operadora.

O dispositivo não liga

Quando a bateria estiver totalmente descarregada, o dispositivo não irá ligar. Carregue totalmente a bateria antes de ligar o dispositivo.

O ecrã táctil responde lentamente ou de forma incorreta

- Se colocar uma proteção de ecrã ou acessórios opcionais no ecrã táctil, este poderá não funcionar corretamente.
- Se estiver a utilizar luvas, se as suas mãos não estiverem limpas enquanto tocar no ecrã táctil, ou se tocar no ecrã com objetos afiados ou com as unhas, o ecrã táctil poderá não funcionar corretamente.
- O ecrã táctil poderá não funcionar corretamente em condições de humidade ou quando em contacto com água.
- Reinicie o dispositivo para limpar quaisquer erros temporários do software.
- Certifique-se de que o software do dispositivo está atualizado para a última versão.
- Se o ecrã táctil estiver riscado ou danificado, visite um Centro de Assistência Samsung.

O dispositivo bloqueia ou sofre um erro fatal

Tente as soluções a seguir. Se o problema continuar, contacte um Centro de Assistência Samsung.

Reiniciar o dispositivo

Se o seu dispositivo deixar de responder ou desligar, pode ter de fechar as aplicações e desligar o dispositivo e ligá-lo novamente.

Reinício forçado

Se o dispositivo bloquear ou deixar de responder, prima sem soltar a tecla ligar/desligar e a tecla de baixar o volume, ao mesmo tempo, por mais de 7 segundos de modo a reiniciá-lo.

Reiniciar o dispositivo

Se os métodos acima não resolverem o problema, realize um reinício de fábrica.

No Ecrã de aplicações, toque em **Definições** → **Gestão geral** → **Repor** → **Repor dispositivo** → **REPOR** → **APAGAR TUDO**. Antes de repor os valores de fábrica, lembre-se que deve efetuar uma cópia de segurança de todos os dados importantes armazenados no seu dispositivo.

Se registou uma conta Google no dispositivo, tem de iniciar sessão na mesma conta Google após repor o dispositivo.

Não é possível efetuar chamadas

- Certifique-se de que acedeu à rede móvel certa.
- Certifique-se de que não definiu o barramento de chamadas para o número de telefone que pretende marcar.
- Certifique-se de que não definiu o barramento de chamadas para o número de telefone da chamada a receber.

As outras pessoas não conseguem ouvir a sua voz durante uma chamada

- Certifique-se de que não está a tapar o microfone integrado.
- Certifique-se de que o microfone está perto da sua boca.
- Se estiver a utilizar um auricular, certifique-se de que este está corretamente ligado.

O som faz eco durante a chamada

Ajuste o volume premindo a tecla de volume ou desloque-se para outro local.

A rede móvel ou a Internet são desligadas ou a qualidade do áudio é má

- Certifique-se de que não está a bloquear a antena Interna do dispositivo.
- Se estiver situado em zonas com sinais fracos ou receção fraca, poderá perder a ligação à rede móvel. Podem ocorrer problemas de ligação devido a problemas de rede da operadora. Desloque-se para outra área e tente novamente.
- Quando utiliza o dispositivo enquanto se desloca, os serviços de redes sem fios podem ser desativados devido a problemas de rede da operadora.

O ícone da bateria está vazio

A bateria está fraca. Carregue a bateria.

A bateria não carrega corretamente (Para carregadores aprovados pela Samsung)

- Certifique-se que o carregador está ligado corretamente.
- Visite um Centro de Assistência Samsung para substituir a bateria.

A bateria descarrega mais rapidamente do que quando a comprei

- Quando expõe o dispositivo ou a bateria a temperaturas muito frias ou muito quentes, a carga útil poderá ser reduzida.
- O consumo da bateria aumenta quando utiliza funcionalidades de mensagens ou algumas aplicações, tais como jogos ou a Internet.
- A bateria é um consumível e ao longo do tempo a carga útil irá diminuindo.

Aparecem mensagens de erro ao iniciar a câmara

O dispositivo tem de ter bateria e memória suficiente disponível para poder utilizar a aplicação da câmara. Se aparecerem mensagens de erro ao iniciar a câmara, tente o seguinte:

- Carregue a bateria.
- Liberte espaço de memória, transferindo ficheiros para um computador ou eliminando ficheiros do dispositivo.
- Reinicie o dispositivo. Se ainda tiver problemas com a aplicação da câmara após seguir estas sugestões, contacte um Centro de Assistência Samsung.

A qualidade da fotografia é inferior à da pré-visualização

- A qualidade das suas fotografias pode variar, dependendo do ambiente e das técnicas de fotografia utilizadas.
- Se fotografar em locais escuros, à noite, ou dentro de casa, pode surgir ruido visual nas imagens ou estas poderão ficar desfocadas.

Aparecem mensagens de erro ao abrir ficheiros de multimédia

Se receber mensagens de erro ou os ficheiros multimédia não forem reproduzidos, ao abri-los no seu dispositivo, tente o seguinte:

- Liberte espaço de memória, transferindo ficheiros para um computador ou eliminando ficheiros do dispositivo.
- Certifique-se de que o ficheiro de música não está protegido por direitos DRM (Digital Rights Management). Se o ficheiro estiver protegido por DRM, certifique-se de que possui a licença apropriada ou chave para reproduzir o ficheiro.
- Certifique-se de que os formatos de ficheiro são suportados pelo dispositivo. Se um formato de ficheiro não for suportado, tal como DivX ou AC3, instale uma aplicação que o suporte. Para confirmar quais os formatos de ficheiro que o dispositivo suporta, visite www.samsung.com.
- O seu dispositivo é compatível com fotografias e vídeos capturados pelo dispositivo. As fotografias e vídeos capturados por outros dispositivos podem não funcionar corretamente.
- O seu dispositivo é compatível com ficheiros de multimédia que sejam autorizados pela operadora ou por fornecedores de serviços adicionais. Algum conteúdo que circula na Internet, tais como tons de toque, vídeos ou papéis de parede, poderão não funcionar corretamente.

Não consegue localizar outro dispositivo Bluetooth

- Certifique-se de que a funcionalidade Bluetooth está ativada no seu dispositivo.
- Certifique-se de que a funcionalidade Bluetooth está ativada no dispositivo a que pretende ligar.
- Certifique-se de que o seu dispositivo e o outro dispositivo Bluetooth se encontram dentro da área máxima de deteção Bluetooth (10 m).

Se as sugestões acima mencionadas não resolverem o problema, contacte um Centro de Assistência Samsung.

Não consegue estabelecer uma ligação quando o dispositivo está ligado a um computador

- Certifique-se que o cabo USB que está a utilizar é compatível com o seu dispositivo.
- Certifique-se de que possui os controladores apropriados instalados e atualizados no seu computador.
- No caso de ser um utilizador do Windows XP, certifique-se de que tem instalado no seu computador o Windows XP Service Pack 3 ou superior.

O dispositivo não consegue encontrar a sua localização atual

Os sinais de GPS podem estar obstruídos em alguns locais, tal como dentro de casa. Defina o dispositivo para utilizar o Wi-Fi ou a rede móvel para encontrar a sua localização atual nestas condições.

Os dados guardados no dispositivo foram perdidos

Crie sempre cópias de segurança dos seus dados mais importantes guardados no dispositivo. De outro modo, não poderá restaurar os dados se estiverem corrompidos ou se se perderem. A Samsung não se responsabiliza pela perda de dados armazenados no dispositivo.

Existe um pequeno orifício no rebordo do dispositivo

- Este orifício é necessário durante o processo de fabrico e poderá ocorrer um ligeiro desgaste ou vibração das peças.
- Com o tempo, a fricção entre as peças pode causar um ligeiro alargamento deste orifício.

Não existe espaço suficiente no armazenamento do dispositivo

Elimine dados não necessários, tais como a cache, utilizando a manutenção do dispositivo ou elimine manualmente aplicações ou ficheiros não utilizados para libertar espaço de armazenamento.

Retirar a bateria

- **Para remover a bateria, contacte um centro de assistência autorizado. Para obter instruções sobre a remoção da bateria, visite www.samsung.com/global/ecodesign_energy.**
- Para a sua segurança, **não tente remover** a bateria. Se a bateria não for removida corretamente, poderá danificá-la e ao dispositivo, causar ferimentos em si e/ou tornar o dispositivo pouco seguro.
- A Samsung não se responsabiliza por quaisquer danos ou perdas (seja por contrato ou dano, incluindo negligência) que podem surgir pelo facto de não seguir à risca estes avisos e instruções, além de morte ou ferimentos pessoais causados por negligência da Samsung.

Copyright

Copyright © 2017 Samsung Electronics

Este manual está protegido pelas leis internacionais de copyright.

Nenhuma parte deste manual pode ser reproduzida, traduzida ou transmitida de maneira alguma, nem por nenhum meio, electrónico ou mecânico, incluindo fotocópia, gravação ou armazenado em armazenamento de informação ou sistema de obtenção, sem obter primeiro o consentimento escrito da Samsung Electronics.

Marcas Registadas

- SAMSUNG e o logotipo SAMSUNG são marcas registadas da Samsung Electronics.
- Bluetooth® é uma marca registada da Bluetooth SIG, Inc. por todo o mundo.
- Wi-Fi®, Wi-Fi Protected Setup™, Wi-Fi Direct™, Wi-Fi CERTIFIED™ e o logotipo Wi-Fi são marcas registadas da Wi-Fi Alliance.
- Todas as outras marcas registadas e copyrights são propriedade dos seus respectivos proprietários.