SAMSUNG

SM-P550

Manual do utilizador

Portuguese. 07/2016. Rev.1.0

www.samsung.com

Índice

Ler primeiro

Começar

7 Conteúdo da embalagem
8 Descrição do dispositivo
10 S Pen
13 Carregar a bateria
15 Utilizar um cartão de memória
16 Ligar e desligar o dispositivo
17 Bloquear e desbloquear o ecrã

Básico

18 Utilizar o ecrã táctil
21 Ecrã principal
25 Painel de notificações
27 Abrir aplicações
27 Instalar e desinstalar aplicações
29 Introduzir texto
31 Captura de ecrã
31 Os Meus Ficheiros
32 Funcionalidade de economia de energia

Conectividade de rede

33 Wi-Fi

Funcionalidades da S Pen

34 Comando aéreo
35 Memorando de acção
37 Selecção inteligente
38 Escrever no ecrã
39 S Note
42 Álbum de recordações
43 Utilizar a S Pen

Funcionalidades de movimento e utilidade

46 Funções avançadas
47 Multi Janela

Personalizar

52 Gerir o Ecrã principal e o Ecrã de aplicações
53 Configurar o fundo e tons de toque
54 Alterar o método de bloqueio de ecrã
55 Modo privado
57 Configurar contas

Contactos

58 Adicionar contactos
58 Importar e exportar contactos
59 Procurar contactos

Câmara

60 Fotografia básica
61 Modos de fotografia
63 Definições da câmara

Galeria

64 Visualizar o conteúdo do dispositivo

Aplicações úteis e funcionalidades

65 S Finder
65 S Planner
67 E-mail
69 Internet
70 Música
71 Vídeo
72 Relógio
73 Calculadora
73 Memorando
74 Gestor Inteligente
75 Aplicações Google

Ligar a outros dispositivos

77 Bluetooth
79 Wi-Fi Direct
80 Ligação rápida
82 SideSync
87 Smart View
89 Impressão móvel

Dispositivo e gestor de dados

90 Transferir dados do seu dispositivo anterior
91 Utilizar o dispositivo como um disco amovível para transferência de dados
92 Actualizar o dispositivo
93 Cópia de segurança e reposição de dados
93 Realizar um restauro de dados

Definições

94 Acerca das Definições
94 Wi-Fi
94 Bluetooth
94 Modo de voo
95 Utilização de dados
95 Mais definições de ligação
95 Aplicações
96 Som

96 Visor e luz
97 S Pen
97 Funções avançadas
98 Fundo
98 Ecrã bloqueio e segurança
98 Privacidade
99 Acessibilidade
101 Contas
101 Cópia de segurança e reposição
101 Idioma e introdução
102 Bateria
102 Memória
103 Acessórios
103 Data e hora
103 Acerca do dispositivo

Anexos

104 Resolução de problemas
109 Remover a bateria (tipo não removível)

Ler primeiro

Leia atentamente o presente manual antes de utilizar o dispositivo para assegurar uma utilização segura e correcta.

- As descrições baseiam-se nas definições padrão do dispositivo.
- Dependendo da região, operadora, especificações do modelo ou software do dispositivo algum do conteúdo pode diferir.
- Conteúdo (conteúdo de alta qualidade) que requeira muita utilização da CPU e da RAM irá afectar o desempenho geral do dispositivo. Aplicações relacionadas com o conteúdo poderão não funcionar correctamente dependendo das especificações do dispositivo e do ambiente em que está a ser usado.
- A Samsung não se responsabiliza por problemas de desempenho causados por aplicações de outros fornecedores que não a Samsung.
- A Samsung não se responsabiliza por problemas de desempenho ou incompatibilidades resultantes de configurações de registo editadas ou software de sistema operativo modificado. A tentativa de personalização do sistema operativo pode resultar no mau funcionamento do dispositivo ou das aplicações.
- Software, fontes de som, fundos, imagens e outros conteúdos multimédia fornecidos neste dispositivo são licenciados para uso limitado. A transferência e utilização destes materiais para fins comerciais ou outros fins constituem uma infracção das leis de copyright. Os utilizadores são inteiramente responsáveis pela utilização ilegal de conteúdos multimédia.
- As aplicações padrão fornecidas com o dispositivo estão sujeitas a actualizações e podem deixar de ser suportadas sem aviso prévio. No caso de ter dúvidas em relação a alguma aplicação fornecida com o dispositivo, contacte um Centro de Assistência Samsung. Para aplicações instaladas pelo utilizador, contacte a operadora.
- Modificar o sistema operativo do dispositivo ou instalar softwares de origens não oficiais pode resultar no mau funcionamento do dispositivo e corrupção ou perda de dados. Estas acções são uma violação do seu contrato com a Samsung, o que invalidará a garantia.

Ícones indicadores



Atenção: situações possíveis de causar ferimentos em si ou noutras pessoas



Cuidado: situações possíveis de causar danos no seu dispositivo ou noutro equipamento



Nota: notas, dicas de utilização ou informação adicional

Começar

Conteúdo da embalagem

Verifique se na embalagem estão todos estes itens:

- Dispositivo
- Manual de consulta rápida

- Os itens fornecidos com o dispositivo e todos os acessórios disponíveis podem diferir dependendo da região ou operadora.
- Os itens fornecidos foram criados apenas para o seu dispositivo, pelo que poderão ser incompatíveis com outros dispositivos.
- A aparência e especificações podem ser alteradas sem qualquer aviso prévio.
- Poderá adquirir acessórios adicionais para o seu dispositivo num distribuidor oficial Samsung. Certifique-se de que são compatíveis com o dispositivo antes de os adquirir.
- Utilize apenas acessórios aprovados pela Samsung. O mau funcionamento causado pelo uso de acessórios não aprovados não é coberto pelo serviço de garantia.
- A disponibilidade de todos os acessórios está dependente, exclusivamente, das empresas fabricantes. Para obter mais informações sobre os acessórios disponíveis, consulte a página Samsung.

Descrição do dispositivo

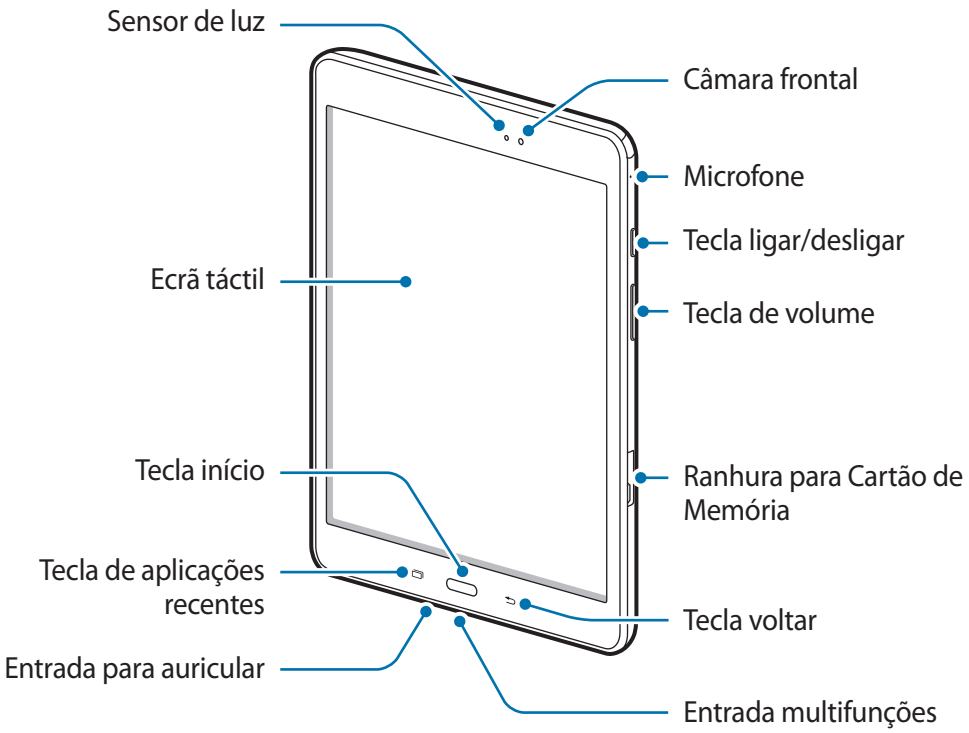

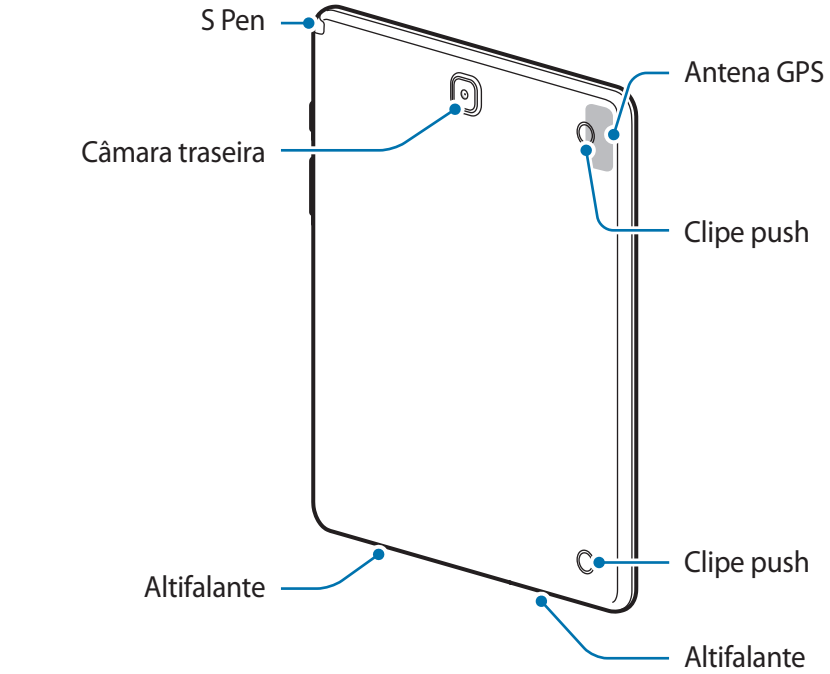

- Não cubra a área da antena com as suas mãos ou outros objectos. Isto pode causar problemas de conectividade ou esgotar a bateria.
- Recomenda-se a utilização de um protector de ecrã aprovado pela Samsung. Protectores de ecrã não aprovados pela podem causar o mau funcionamento dos sensores.
- Não deixe água entrar em contacto com o ecrã táctil. O ecrã táctil poderá não funcionar correctamente em condições de muita humidade ou em contacto com água.

Teclas

Tecla		Função
	**Ligar/desligar**	• Prima sem soltar para ligar ou desligar o dispositivo. • Prima para ligar ou bloquear o ecrã.
	**Aplicações recentes**	• Toque para abrir a lista de aplicações recentes. • Toque sem soltar para iniciar o ecrã dividido.
	**Início**	• Prima para ligar o ecrã enquanto o ecrã estiver bloqueado. • Prima para voltar para o ecrã Principal. • Prima sem soltar para iniciar o **Google**.
	**Voltar**	• Toque para voltar para o ecrã anterior.
	**Volume**	• Prima para ajustar o volume do dispositivo.

S Pen

A S Pen só é incluída nalguns dispositivos.

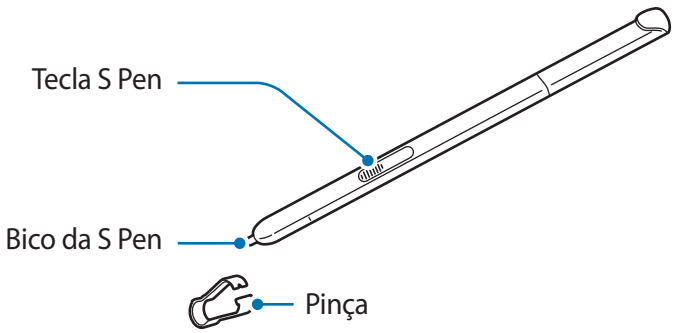

Nome	Funções
Bico da S Pen	• Utilize a S Pen para escrever, desenhar ou efetuar ações de toque no ecrã. • Paire a S Pen sobre itens no ecrã para aceder às funcionalidades adicionais da S Pen, como a tecla Air e a funcionalidade de vista aérea.
Tecla S Pen	• Paire a S Pen sobre o ecrã e prima a tecla S Pen para visualizar as funcionalidades de comando no ar. • Mantenha a tecla S Pen premida e arraste a S Pen sobre os itens para os selecionar.
Pinça	• Retire o bico da S Pen com a pinça quando o substituir.

Retirar a S Pen

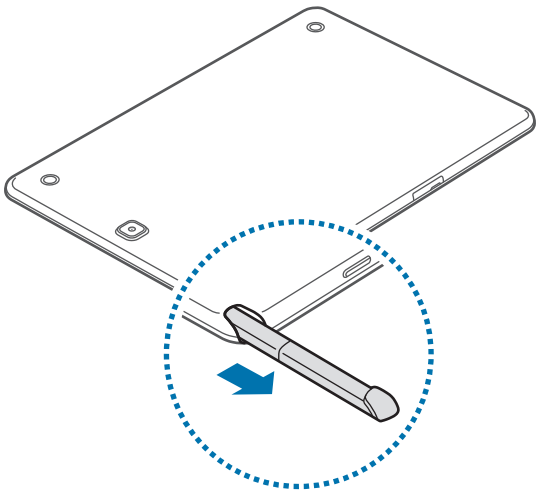

Quando retira a S Pen da ranhura, o dispositivo inicia o **Comando aéreo** ou apresenta as funcionalidades de comando no ar, consoante a definição da opção de remoção da S Pen.

Para alterar a definição, abra o Ecrã de aplicações e toque em **Definições** → **S Pen** → **Opções de desanexação**.

Substituir a ponta da S Pen

Se a ponta ficar gasta, substitua por uma nova.

1 Segure firmemente o bico com a pinça e retire-o.

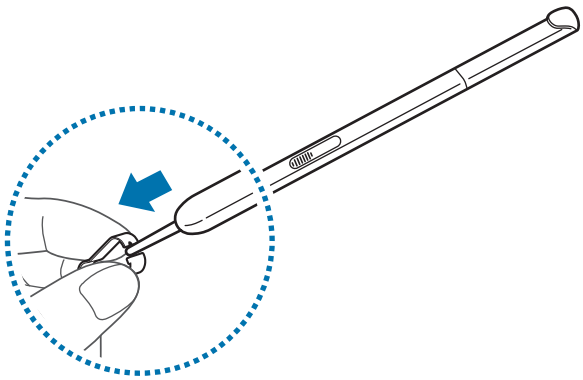

2 Insira um novo bico na S Pen.

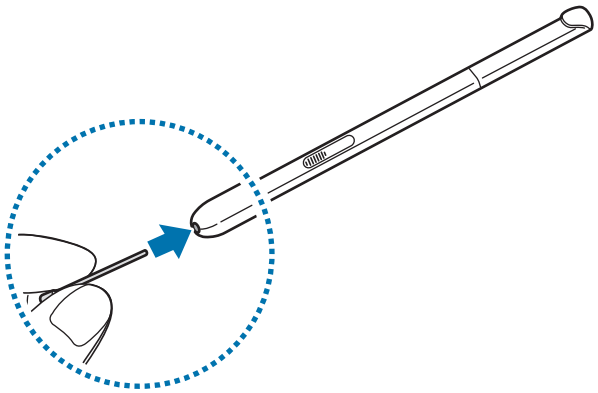

Tenha cuidado para não magoar os dedos com a pinça.

- Não reutilize pontas antigas. A utilização de pontas antigas pode provocar avarias na S Pen.
- Ao inserir a ponta na S Pen, não pressione em demasia.
- Não insira a extremidade redonda da ponta na S Pen. Caso contrário, pode danificar a S Pen ou o dispositivo.

- Se a S Pen não funcionar correctamente, leve-a a um Centro de Assistência Samsung. Para mais informações sobre a S Pen, visite a página Web da Samsung.
- Se inclinar excessivamente a S Pen em relação ao ecrã, o dispositivo pode não reconhecer as ações da S Pen. Não dobre nem aplique muita pressão quando utilizar a S Pen.
- As teclas Aplicações recentes e Voltar podem ser utilizadas com a S Pen.

Carregar a bateria

Utilize o carregador para carregar a bateria antes de utilizar o dispositivo pela primeira vez. Também pode utilizar um computador para carregar a bateria através do cabo USB.

Utilize apenas carregadores, baterias e cabos aprovados pela Samsung. Carregadores ou cabos não aprovados podem fazer com que a bateria expluda ou danificar o dispositivo.

- Quando a bateria estiver fraca, surgirá o ícone de bateria vazia.
- Se a bateria estiver totalmente descarregada, não é possível ligar imediatamente o dispositivo quando o ligar ao carregador. Deixe a bateria recarregar alguns minutos antes de ligar o dispositivo.
- Se utilizar várias aplicações em simultâneo, aplicações de rede ou aplicações que requeiram uma ligação a outro dispositivo, a bateria esgotar-se-á rapidamente. Para evitar que se desligue da rede ou que o dispositivo se desligue durante a transferência de dados, utilize estas aplicações sempre depois de carregar totalmente a bateria.

1 Ligue o cabo USB ao carregador e ligue a parte mais pequena do cabo USB na entrada multifunções.

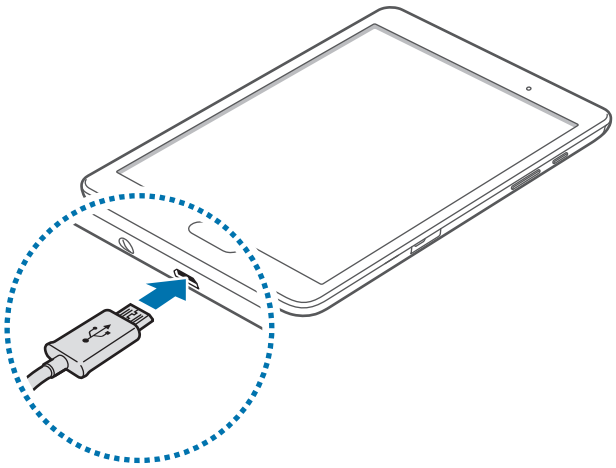

A ligação incorrecta do carregador pode causar danos graves no dispositivo. Todos os danos causados por utilização incorrecta não estão cobertos pela garantia.

2 Ligue o carregador na tomada eléctrica.

- Pode utilizar o dispositivo enquanto este estiver a ser carregado, no entanto, poderá demorar mais tempo para carregar a bateria.
- É possível que o ecrã táctil não funcione caso a alimentação recebida pelo dispositivo durante o carregamento seja instável. Se isto acontecer, desligue o carregador do dispositivo.
- É possível que o dispositivo aqueça durante o carregamento. Esta situação é normal e não deverá afectar a vida útil do dispositivo nem o seu desempenho. Caso a bateria aqueça mais do que o normal, o carregador poderá deixar de carregar.
- Caso o dispositivo não esteja a carregar adequadamente, leve o carregador e o dispositivo a um Centro de Assistência Samsung.

3 Depois de o carregamento estar concluído, desligue o dispositivo do carregador. Em primeiro lugar, desligue o carregador do dispositivo e só depois da tomada eléctrica.

Para economizar energia, desligue o carregador da tomada quando não estiver em uso. O carregador não possui um interruptor para ligar/desligar, pelo que deve desligá-lo da tomada eléctrica quando não estiver em uso, de maneira a poupar energia. O carregador deve ficar próximo da tomada eléctrica e com fácil acesso quando está a carregar.

Reduzir o consumo da bateria

O seu dispositivo dispõe de opções que o ajudam a economizar a energia da bateria. Ao personalizar estas opções e desactivando funções em segundo plano, poderá utilizar o seu dispositivo por mais tempo entre carregamentos:

- Optimize o dispositivo utilizando o Gestor Inteligente.
- Quando não estiver a utilizar o dispositivo, altere para o modo de suspensão, premindo a Tecla ligar/desligar.
- Feche todas as aplicações desnecessárias utilizando o gestor de tarefas.
- Desactive a funcionalidade Bluetooth.
- Desactive a funcionalidade Wi-Fi.
- Desactive a sincronização automática das aplicações.
- Reduza a duração da luz de fundo.
- Diminua o brilho do ecrã.

Utilizar um cartão de memória

Colocar um cartão de memória

O seu dispositivo é compatível com cartões de memória com capacidade máxima de 128 GB. Dependendo do fabricante e do tipo de cartão de memória, alguns cartões podem não ser compatíveis com o seu dispositivo.

- Alguns cartões de memória poderão não ser totalmente compatíveis com o dispositivo. Utilizar um cartão incompatível poderá danificar o dispositivo ou o cartão de memória ou pode corromper os dados armazenados no cartão.
- Insira o cartão de memória virado para cima.

- O dispositivo suporta apenas cartões de memória com a estrutura de ficheiros do tipo FAT e exFAT. Caso insira um cartão formatado de outra forma, o dispositivo pede que volte a formatar o cartão de memória.
- Guardar e apagar frequentemente dados reduz o tempo de vida do cartão de memória.
- Ao inserir um cartão de memória no dispositivo, o directório de ficheiros do cartão de memória surge na pasta **Os Meus Ficheiros** → **Cartão SD**.

1 Abra a tampa da ranhura para Cartão de Memória.

2 Insira um cartão de memória com os contactos dourados virados para baixo.

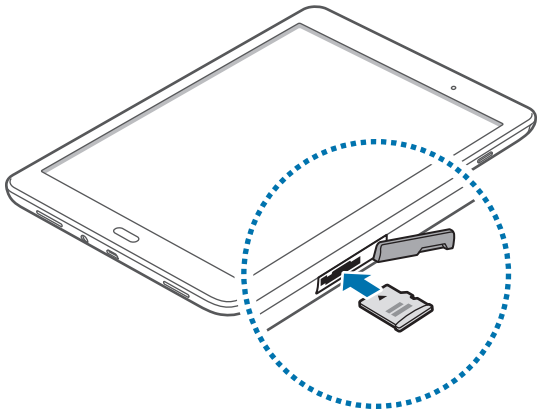

3 Empurre o cartão de memória na ranhura até que ele se prenda no lugar.

4 Feche a tampa da ranhura para Cartão de Memória.

Remover o cartão de memória

Antes de remover o cartão de memória, primeiro desactive-o para remoção segura. No Ecrã principal, toque em **Aplic.** → **Definições** → **Memória** → **Cartão SD** → **Desinstalar**.

1 Abra a tampa da ranhura para Cartão de Memória.

2 Empurre o cartão de memória até que se desprenda do dispositivo e então retire-o.

3 Feche a tampa da ranhura para Cartão de Memória.

Não remova o cartão de memória se o dispositivo estiver a transferir ou a aceder a informação. Ao fazê-lo poderá causar a perda de dados ou a sua corrupção ou danificar o cartão de memória ou o dispositivo. A Samsung não é responsável pelas perdas resultantes da utilização inadequada de cartões de memória danificados, incluindo a perda de dados.

Formatar o cartão de memória

Um cartão de memória formatado num computador pode não ser compatível com o dispositivo. Formate o cartão de memória no dispositivo.

No ecrã Principal, toque em **Aplic.** → **Definições** → **Memória** → **Cartão SD** → **Formatar** → **FORMATAR**.

Antes de formatar o cartão de memória, lembre-se que deve efectuar uma cópia de segurança de todos os dados importantes armazenados no seu dispositivo. A garantia do fabricante não cobre a perda de dados resultantes das acções do utilizador.

Ligar e desligar o dispositivo

Prima sem soltar a Tecla ligar/desligar por alguns segundos para ligar o dispositivo.

Quando ligar o dispositivo pela primeira vez ou depois de repor os dados, siga as instruções no ecrã para configurar o seu dispositivo.

Para desligar o dispositivo, prima sem soltar a Tecla ligar/desligar e toque em **Desligar**.

Respeite todos os avisos e informações dadas por pessoal autorizado quando se encontrar em áreas onde o uso de dispositivos sem fios é restrito, tal como aviões e hospitais.

Reiniciar o dispositivo

Se o dispositivo bloquear ou deixar de responder, prima sem soltar a Tecla de ligar/desligar e a Tecla de volume para baixo ao mesmo tempo, por mais de 7 segundos, para o reiniciar.

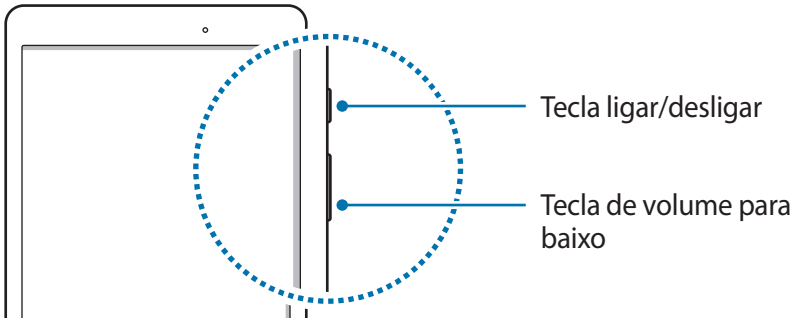

Bloquear e desbloquear o ecrã

Premir a Tecla ligar/desligar desliga o ecrã e bloqueia-o. Além disso, o ecrã desliga-se e bloqueia automaticamente se o dispositivo não for utilizado por um período de tempo específico.

Para desbloquear o ecrã, prima a Tecla ligar/desligar ou a Tecla início e deslize o seu dedo em qualquer direcção dentro da área de desbloqueio do ecrã.

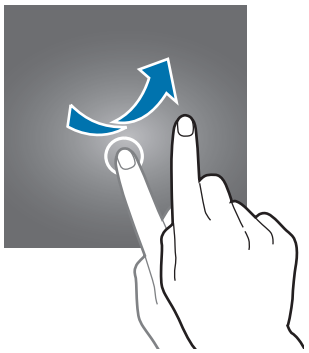

Pode alterar o código de desbloqueio para desbloquear o ecrã. Consulte Alterar o método de bloqueio de ecrã para mais informação.

Básico

Utilizar o ecrã táctil

- Não permita que o ecrã táctil estabeleça contacto com outros dispositivos electrónicos. Descargas electrostáticas poderão causar mau funcionamento do ecrã táctil.
- Para evitar danificar o ecrã táctil, não toque no ecrã com nenhum objecto afiado, nem exerça demasiada pressão com os seus dedos.

- O dispositivo poderá não reconhecer as introduções de toque muito perto das margens do ecrã, pois estão fora da área de introdução de toque.
- Deixar o ecrã táctil inactivo por longos períodos de tempo pode criar sobreposição de imagens (queimadura do ecrã) ou imagens fantasma. Desligue o ecrã táctil quando não estiver a usar o dispositivo.

Tocar

Para abrir uma aplicação, para selecionar um item do menu, para premir uma tecla no ecrã ou para introduzir um carácter utilizando o teclado no ecrã, toque com um dedo ou com a S Pen.

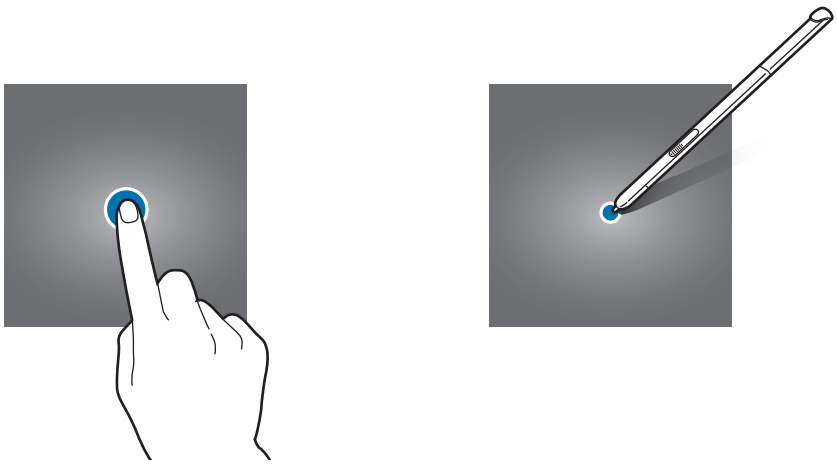

Tocar sem soltar

Toque sem soltar num item ou no ecrã por mais de 2 segundos para aceder às opções disponíveis.

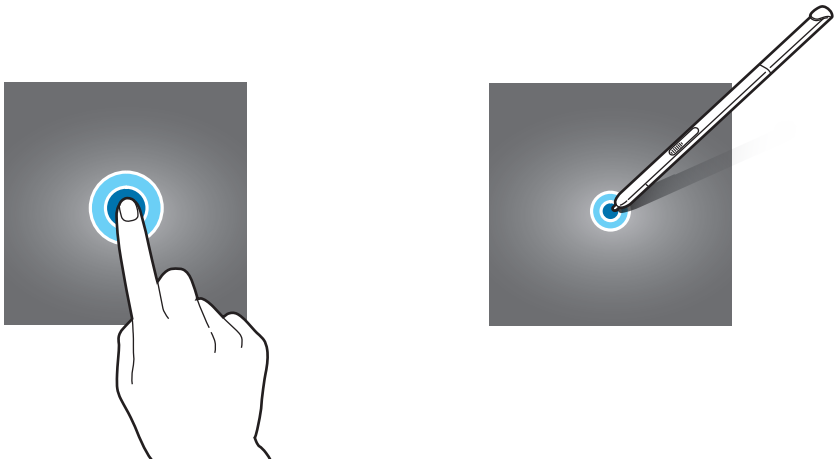

Arrastar

Para mover um ícone, toque sem soltar e arraste-o para a posição pretendida.

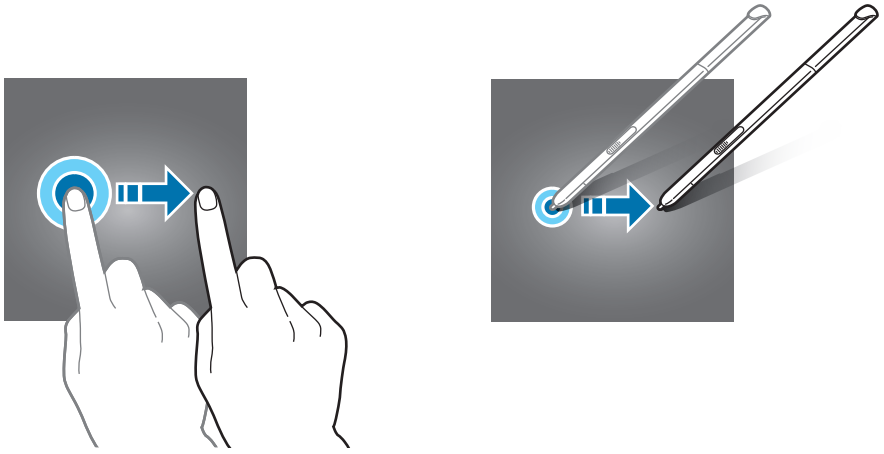

Duplo toque

Toque duas vezes numa página web ou imagem para aumentar o zoom. Toque duas vezes novamente para voltar.

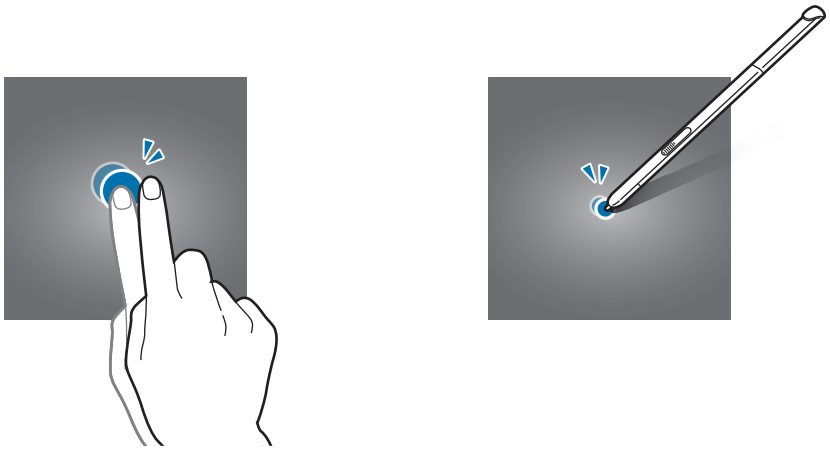

Deslizar

Deslize para a esquerda ou direita no Ecrã principal ou no Ecrã de aplicações para ver outro painel. Deslize para cima ou para baixo através de uma página web ou uma lista de itens, tal como os contactos.

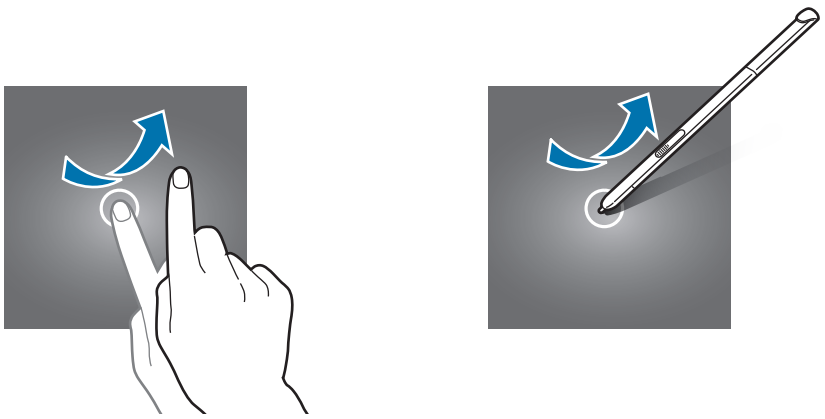

Afastar e juntar

Afaste dois dedos numa página web, mapa ou imagem para aumentar uma parte. Belisque para diminuir o zoom.



Ecrã principal

Ecrã Principal

O ecrã Principal é o ponto de partida para aceder a todas as funções do dispositivo. Exibe widgets e atalhos para aplicações e outros itens. Widgets são pequenas aplicações que iniciam funções de aplicações específicas para fornecer informações e acesso adequado ao seu ecrã Principal.

Para visualizar outros painéis, deslize para a esquerda ou para a direita ou toque em um dos indicadores do ecrã na parte inferior do ecrã. Para personalizar o Ecrã principal consulte Gerir o Ecrã principal.

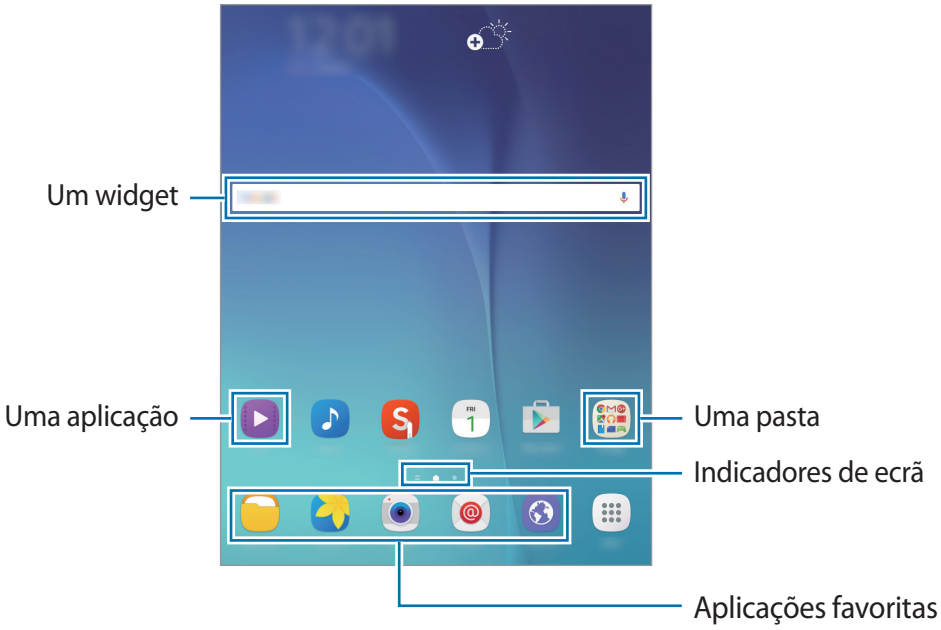

Opções do ecrã Principal

No ecrã Principal, toque sem soltar numa área vazia ou junte os seus dedos para aceder às opções disponíveis.

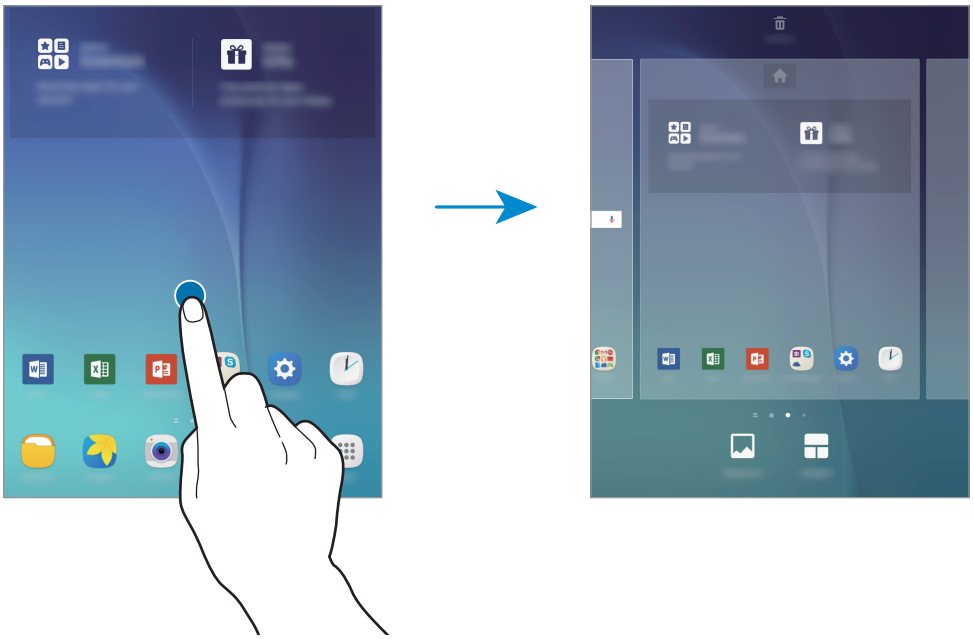

Ecrã de Aplicações

O ecrã de Aplicações mostra ícones de todas as aplicações, incluindo as novas aplicações instaladas.

No ecrã Principal, toque em **Aplic.** para abrir o ecrã de Aplicações. Para visualizar outros painéis, deslize para a esquerda ou para a direita ou seleccione um indicador do ecrã na parte inferior do ecrã. Para personalizar o Ecrã de aplicações, consulte Gerir o Ecrã de aplicações.

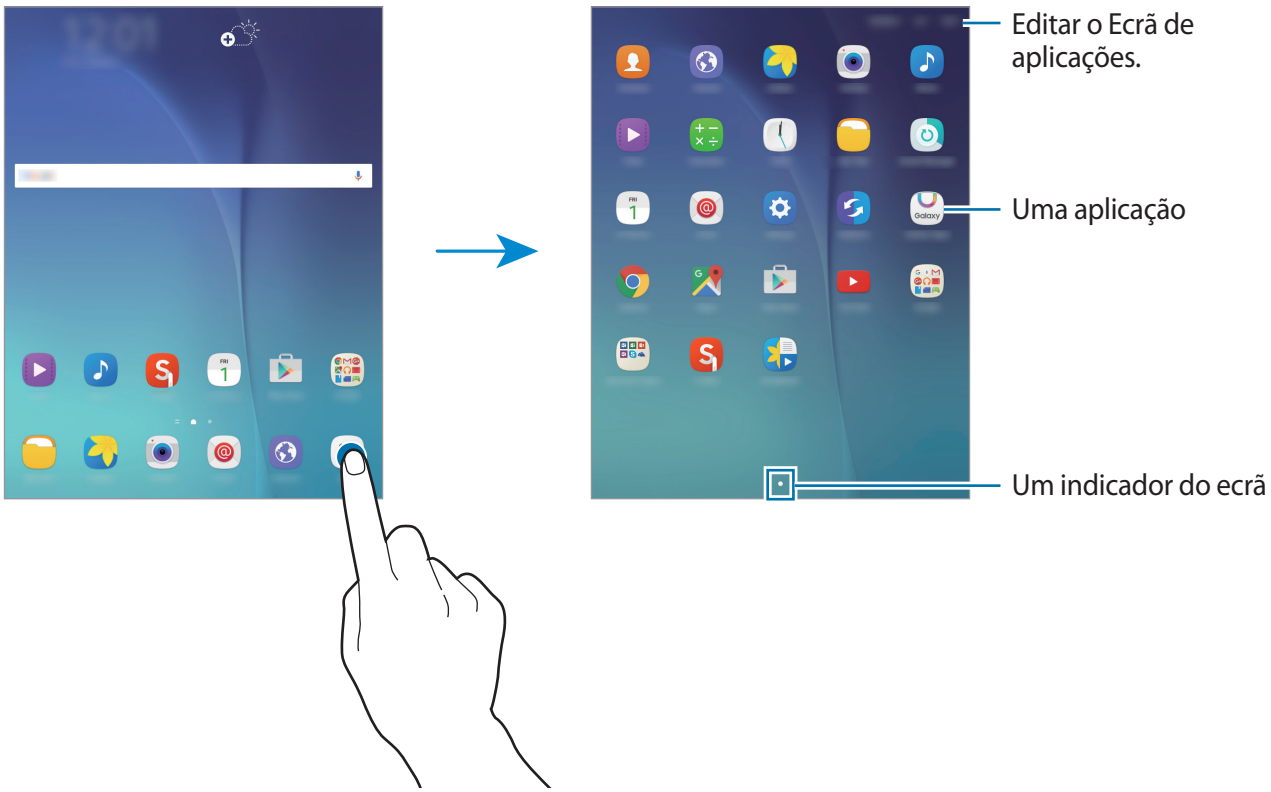

Ícones indicadores

Surgem na barra de estado ícones indicadores no cimo do ecrã. Os ícones listados na tabela abaixo são os mais comuns.

- A barra de estado pode não surgir na parte superior do ecrã em algumas aplicações. Para exibir a barra de estado, arraste para baixo desde a parte superior do ecrã.
- Alguns ícones indicadores podem variar dependendo dos dispositivos.

Ícone	Significado
	Wi-Fi ligado
	Bluetooth activado
	GPS activado
	Alarme activado
	Modo silencioso activado
	Modo de voo activado
	Ocorreu um erro ou aconselha-se atenção
	Nível de carga da bateria

Painel de notificações

Utilizar o painel de notificações

Quando recebe novas notificações, tais como mensagens, surgem ícones indicadores na barra de estado. Para ver mais informação sobre os ícones, abra o painel de notificações e veja os detalhes.

Para abrir o painel de notificações, arraste a barra de estado para baixo. Para fechar o painel de notificações, arraste a barra da parte inferior para a parte superior do ecrã.

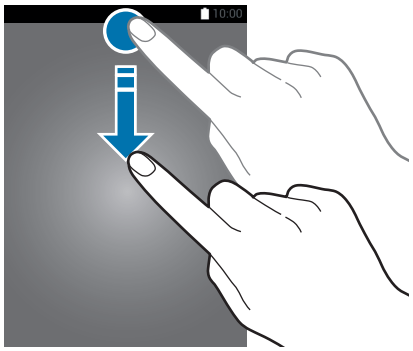

Pode utilizar as funções seguintes no painel de notificações.

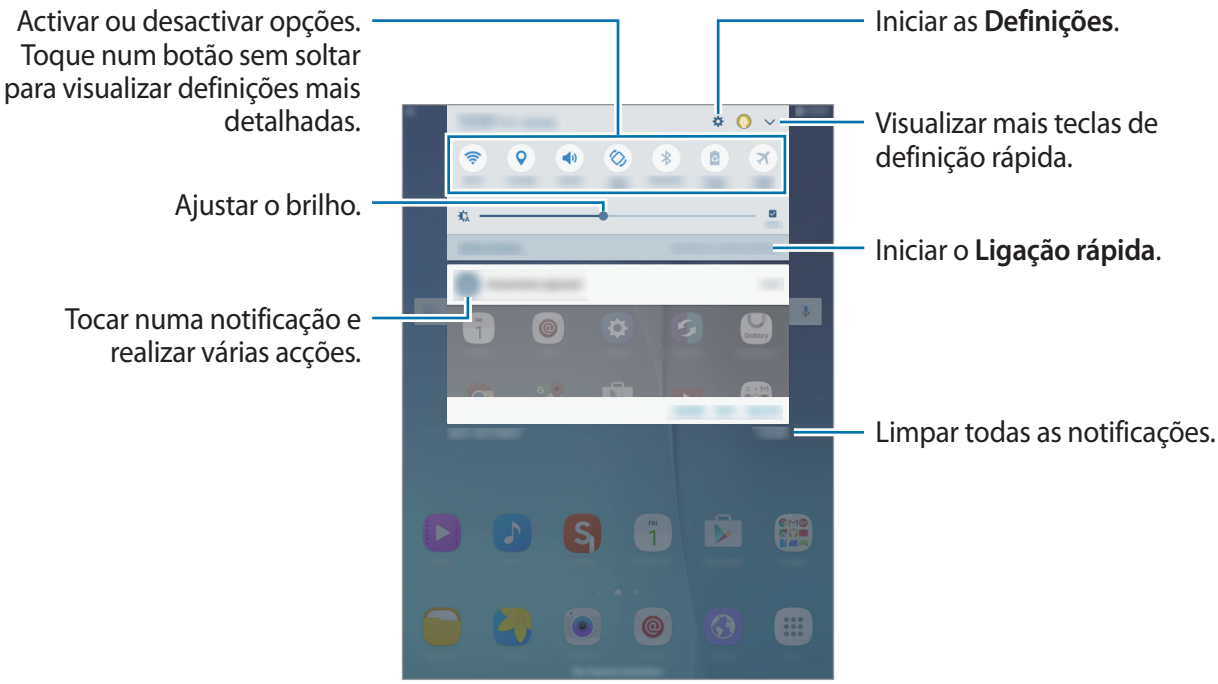

Reordenar os botões de definições rápidas

Para reordenar os botões de definições rápidas no painel de notificações, toque em ⌄ → **EDITAR**, toque sem soltar num item, arraste o item para outra localização e toque em **CONCLUÍDO**.

Utilizar os botões de definições rápidas

Pode activar ou desactivar algumas funcionalidades no painel de notificações. Toque nas opções a seguir para as activar ou desactivar. Pode ver mais definições detalhadas se tocar sem soltar numa das opções.

- **Wi-Fi**: Consulte Wi-Fi para mais informação.
- **GPS**: activar ou desactivar a funcionalidade GPS.
- **Som** / **Silenciar**: seleccione um modo de som.
- **Rotação auto.** / **Retrato**: permitir ou evitar que o interface rode quando rodar o dispositivo.

Algumas aplicações não permitem a rotação do ecrã.

- **Bluetooth**: Consulte Bluetooth para mais informação.
- **Econ. energia**: Consulte Funcionalidade de economia de energia para mais informação.
- **Modo de voo**: Consulte Modo de voo para mais informação.
- **Não incomodar**: activar ou desactivar o modo de bloqueio. No modo de bloqueio, o seu dispositivo irá bloquear as notificações. Para seleccionar que notificações serão bloqueadas, toque em **Definições** → **Não incomodar**.
- **Modo leitura**: activar ou desactivar o modo de leitura. No modo de leitura, o dispositivo ajuda-o a proteger os seus olhos quando ler à noite.
- **U. econ. energia**: Consulte Modo de ultra-economia de energia para mais informação.

Esta funcionalidade poderá não ser suportada por alguns dispositivos.

- **Modo privado**: Consulte Modo privado para mais informação.
- **Smart View**: Consulte Smart View para mais informações.
- **Sincronizar**: ao ativar esta funcionalidade, o dispositivo sincroniza as aplicações automaticamente, tal como o calendário ou o e-mail.

Abrir aplicações

No ecrã Principal ou no ecrã de Aplicações, seleccione um ícone de aplicação para a abrir.

Para abrir a lista de aplicações utilizadas recentemente, toque em e seleccione um ícone de uma aplicação para a abrir.

Fechar uma aplicação

Toque em e arraste o ícone de uma aplicação para a direita ou esquerda para a fechar. Para terminar todas as aplicações activas, toque em **FECHAR TODAS**.

Instalar e desinstalar aplicações

Galaxy Apps

Utilize esta aplicação para adquirir e transferir aplicações.

Toque em **Galaxy Apps** no ecrã de Aplicações.

Esta aplicação poderá não estar disponível, dependendo da sua região ou operadora.

Instalar aplicações

Navegue pelas categorias de aplicações ou toque em **PROCURAR** para procurar uma palavra-chave.

Seleccione uma aplicação para visualizar a informação acerca dela. Para transferir aplicações gratuitas, toque em **INSTALAR**. Para adquirir e transferir aplicações que tenham custos, toque no botão que mostra o preço da aplicação.

Para alterar as definições de actualização automática, toque em → **Definições** → **Actualizar aplicações automaticamente** e seleccione uma opção.

Play Store

Utilize esta aplicação para adquirir e transferir aplicações.

Toque em **Play Store** no ecrã de Aplicações.

Instalar aplicações

Navegue pelas categorias de aplicações ou toque no campo de procura para procurar uma palavra-chave.

Seleccione uma aplicação para visualizar a informação acerca dela. Para transferir aplicações gratuitas, toque em **INSTALAR**. Para adquirir e transferir aplicações que tenham custos, toque no preço e siga as instruções no ecrã.

Para alterar as definições de actualização automática, toque em → **Definições** → **Atualizar automaticamente aplicações** e seleccione uma opção.

Gerir aplicações

Desinstalar ou desactivar aplicações

Para desativar as aplicações predefinidas, abra o Ecrã de aplicações e toque em **EDITAR**. surge nas aplicações que pode desactivar. Seleccione uma aplicação e toque em **DESACTIVAR** → **CONCLUIR**.

Para desinstalar aplicações transferidas, abra o Ecrã de aplicações e toque em **EDITAR** → → **OK**. Ou então, no Ecrã de aplicações, toque em **Definições** → **Aplicações** → **Gestor de aplicações**, seleccione uma aplicação e toque em **DESINSTALAR**.

Activar aplicações

No ecrã de Aplicações, toque em **Definições** → **Aplicações** → **Gestor de aplicações** → → **Desactivado**, seleccione uma aplicação e toque em **ACTIVAR**.

- Desactivar aplicações: desactive as aplicações padrão seleccionadas que não podem ser desinstaladas no dispositivo. Não poderá utilizar as aplicações desactivadas.
- Desinstalar aplicações: desinstalar aplicações transferidas.

Introduzir texto

Teclado

Um teclado surge automaticamente quando introduz texto para enviar mensagens, criar memorandos e mais.

- A introdução de texto não é compatível com alguns idiomas. Para introduzir texto, terá de alterar o idioma de escrita para um dos idiomas suportados.
- Esta funcionalidade poderá não ser suportada por alguns dispositivos.

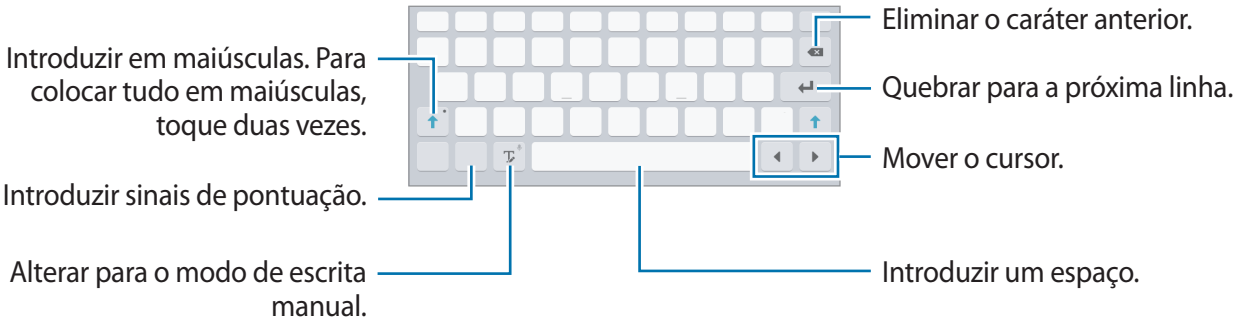

Alterar o idioma de escrita

Toque sem soltar em , toque em ⚙ → **Adic. idiomas introdução** e depois selecione os idiomas a utilizar. Se seleccionar dois ou mais idiomas, pode alterar entre os idiomas de introdução deslizando a barra de espaço para a esquerda ou direita.

Utilizar funções adicionais do teclado

Toque sem soltar em para utilizar várias funções. Podem surgir outros ícones em vez de dependendo da última função a ser utilizada.

- : introduzir texto para voz.

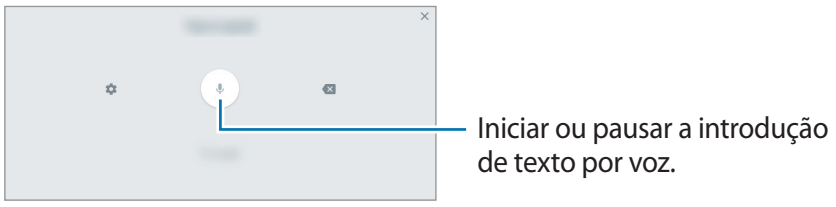

- : alterar para o modo de escrita manual.

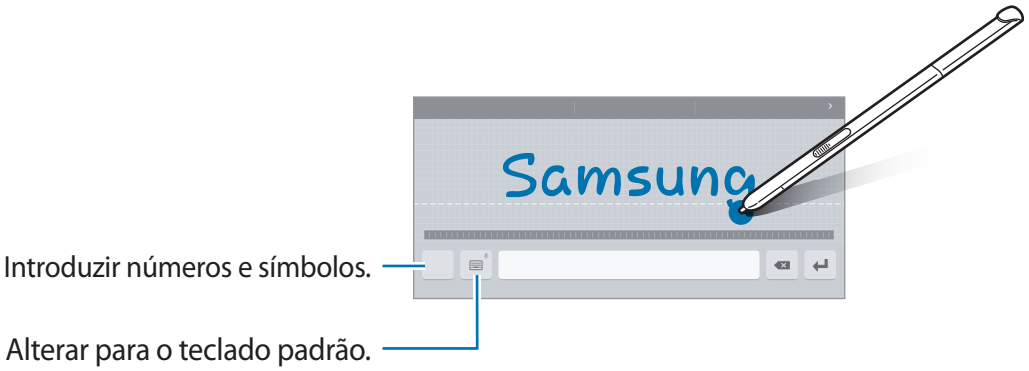

Esta funcionalidade poderá não estar disponível dependendo da sua região ou operadora.

- : adicionar um item à área de transferências.
- : introduzir ícones emotivos.
- : alterar para o teclado flutuante ou dividido.
- : alterar as definições do teclado.

Copiar e colar

1 Toque sem soltar sobre o texto.

2 Arraste ou para seleccionar o texto desejado ou toque em **Seleccionar tudo** para seleccionar todo o texto.

3 Toque em **Copiar** ou **Cortar**. O texto seleccionado é copiado para a área de transferência.

4 Coloque o cursor no ponto onde pretende que o texto seja inserido e toque em → **Colar**. Para colar o texto que copiou anteriormente, toque em → **Área transferência** e seleccione o texto.

Captura de ecrã

Capture uma imagem do ecrã enquanto utiliza o dispositivo.

Prima sem soltar a Tecla início e a Tecla ligar/desligar ao mesmo tempo. Pode ver as imagens capturadas na **Galeria**. Depois de capturar uma imagem de ecrã, pode editar a imagem e partilhá-la com outras pessoas.

Pode também capturar imagens do ecrã utilizando outros métodos. Consulte Passar a mão para capturar para mais informação.

Não é possível efectuar uma captura de ecrã enquanto utiliza algumas aplicações.

Os Meus Ficheiros

Utilize esta aplicação para aceder a vários ficheiros armazenados no dispositivo.

Esta funcionalidade pode variar dependendo dos dispositivos.

Toque em **Os Meus Ficheiros** no Ecrã de aplicações.

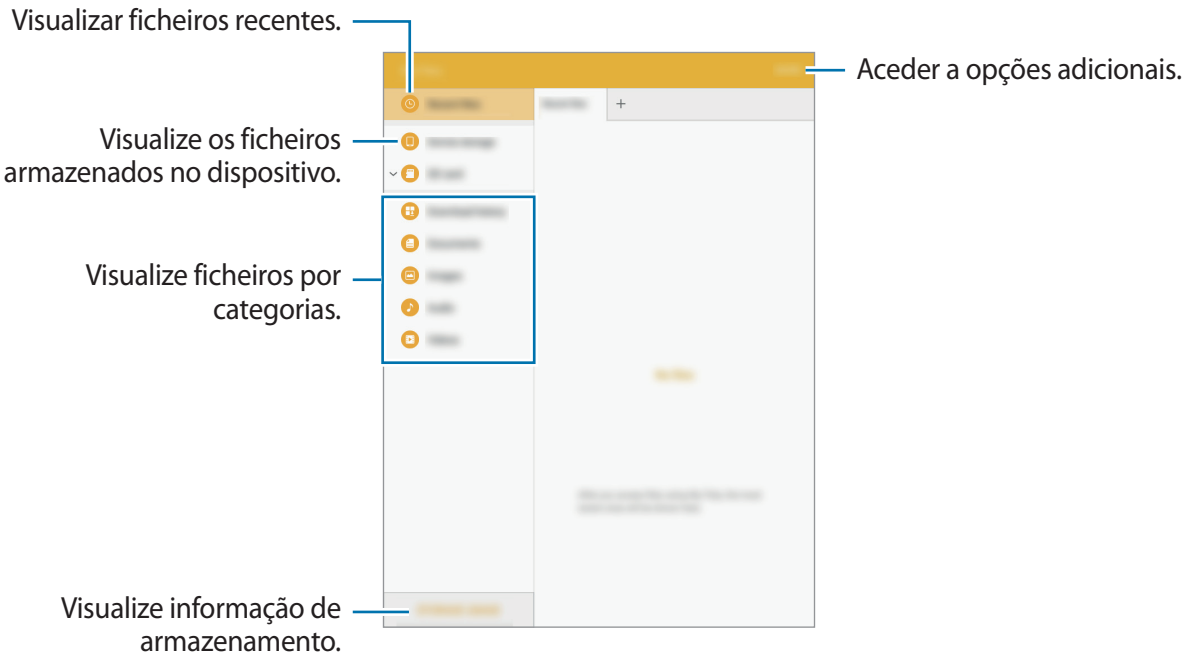

Funcionalidade de economia de energia

Modo de economia de energia

Poupe energia da bateria limitando as funções do dispositivo.

No ecrã de Aplicações, toque em **Definições** → **Bateria** → **Modo de economia de energia** e toque no interruptor para o activar.

Para activar automaticamente o modo de economia de energia quando a energia restante da bateria atingir o nível predefinido, toque em **Iniciar econ. de energia** e seleccione uma opção.

Modo de ultra-economia de energia

Utilize este modo para aumentar a energia da bateria do dispositivo. No modo de ultra-economia de energia, o dispositivo realiza o seguinte:

- Restringe as aplicações disponíveis às essenciais e às seleccionadas.
- Desativa a funcionalidade Wi-Fi e Bluetooth.

No Ecrã de aplicações, toque em **Definições** → **Bateria** → **Modo de ultra-economia de energia** e toque no interruptor para o ativar.

Para adicionar uma aplicação ao Ecrã principal, toque em ⊕ e seleccione uma aplicação.

Para remover uma aplicação do Ecrã principal, toque em **MAIS** → **Remover**, seleccione uma aplicação com ⊖, e toque em **OK**.

Para alterar as definições do modo de ultra economia de energia, tais como a conectividade de rede ou som, toque em **MAIS** → **Definições**.

Para desactivar o modo de ultra economia de energia, toque em **MAIS** → **Desac. Modo ultra-econ. Energia**.

- Esta funcionalidade poderá não ser suportada por alguns dispositivos.
- O tempo de utilização restante mostra o tempo restante antes da energia da bateria se esgotar. O tempo de utilização pode variar dependendo das definições do seu dispositivo e das condições de funcionamento.

Conectividade de rede

Wi-Fi

Ligue o dispositivo a uma rede Wi-Fi para usar a Internet ou partilhar ficheiros de multimédia com outros dispositivos. Consulte Wi-Fi para opções adicionais.

- O seu dispositivo utiliza uma frequência não harmonizada e pode ser utilizado em todos os países da Europa. A WLAN pode ser utilizada sem restrições na UE, dentro de casa, mas não pode ser utilizada no exterior.
- Desligue o Wi-Fi para economizar bateria quando não o estiver a utilizar.

1 No ecrã de Aplicações, toque em **Definições** → **Wi-Fi** e toque no interruptor para o activar.

2 Seleccione uma rede da lista de redes Wi-Fi. As redes que requeiram palavra-passe surgem com um ícone de cadeado.

3 Toque em **LIGADO**.

Assim que o dispositivo se ligar a uma rede Wi-Fi, o dispositivo irá voltar a ligar-se a essa rede sempre que ela estiver disponível sem necessitar de uma palavra-passe. Para evitar que o dispositivo se ligue à rede automaticamente, seleccione-a da lista de redes e toque em **ESQUECER**.

Funcionalidades da S Pen

A S Pen só é incluída nalguns dispositivos.

Comando aéreo

Retire a S Pen da ranhura ou paire a S Pen sobre qualquer parte do ecrã e prima a tecla S Pen para aceder a quatro funcionalidades úteis.

A funcionalidade de comando no ar permite-lhe efetuar várias ações.

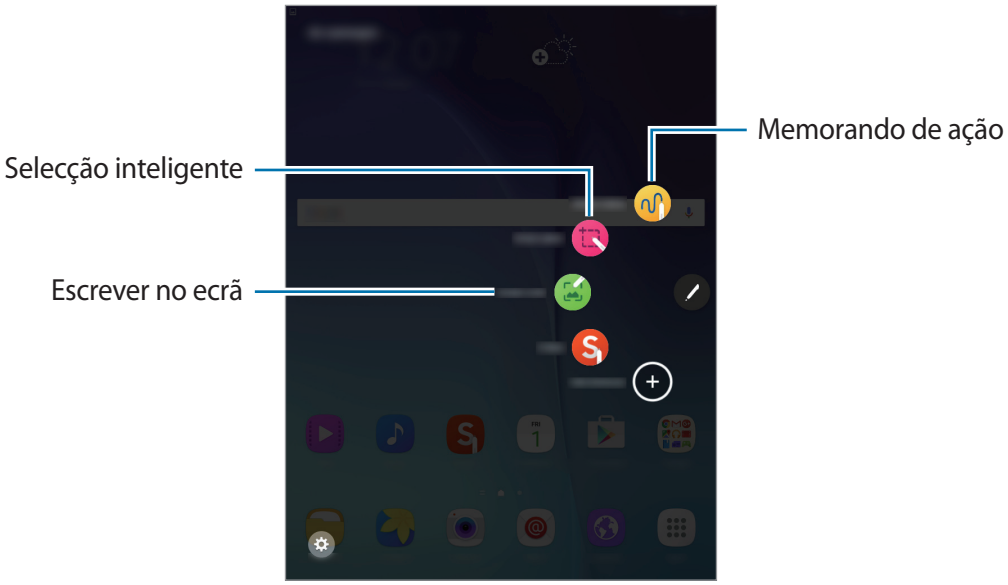

- **Memorando de acção**: Escrever memorandos rapidamente e ligar ações aos mesmos. Entre outras coisas, pode enviar mensagens e realizar pesquisas na Internet. Consulte Memorando de acção para mais informações.
- **Selecção inteligente**: Recolha conteúdo rapidamente. Consulte Selecção inteligente para mais informações.
- **Escrever no ecrã**: Capture, edite e escreva memorandos em capturas de ecrã para depois as partilhar. Consulte Escrever no ecrã para mais informações.

Memorando de acção

Abra o teclado do Action memo e crie memorandos para realizar várias ações utilizando informações escritas ou desenhadas.

1 No painel de comando no ar, toque em **Memorando de acção**.

2 Escreva ou desenhe um memorando.

3 Toque em **MAIS** → **Ligar a acção**.

Todo o memorando fica selecionado. Se pretende utilizar informações específicas do memorando, toque fora da área selecionada para anular a seleção do memorando e desenhe à volta das informações para as utilizar.

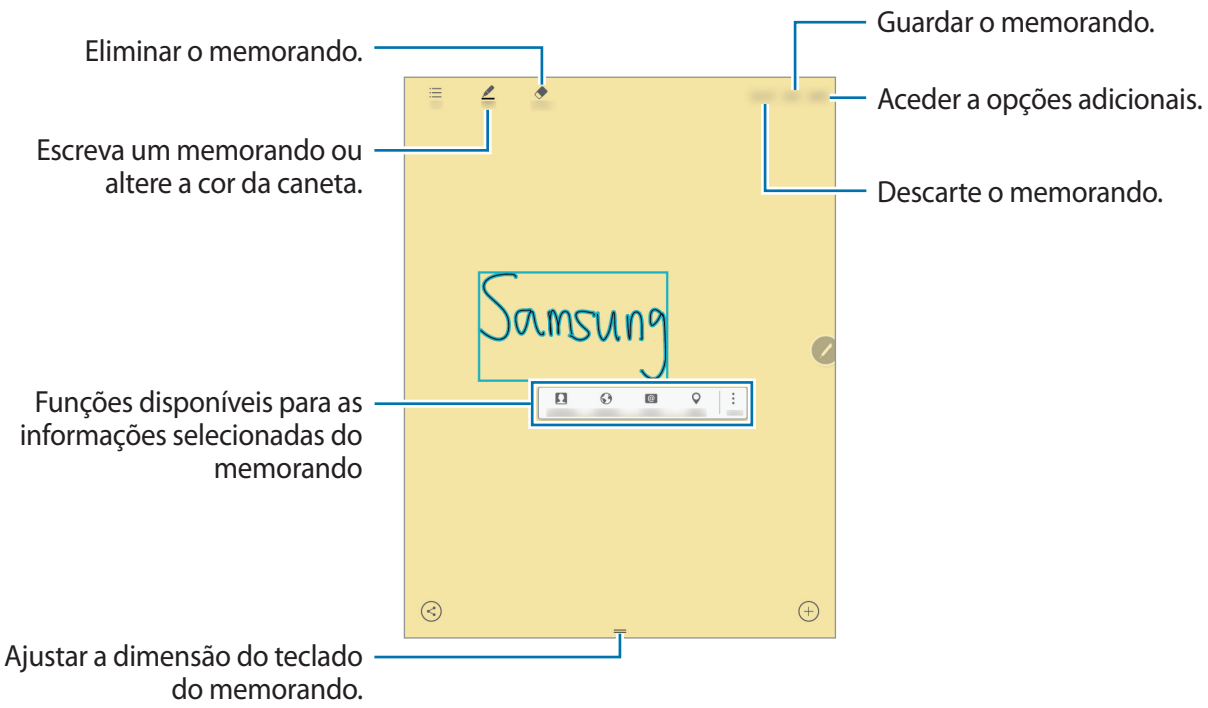

4 Selecione uma aplicação a utilizar com as informações selecionadas do memorando.

A aplicação selecionada é iniciada a partir de **Memorando de acção**.

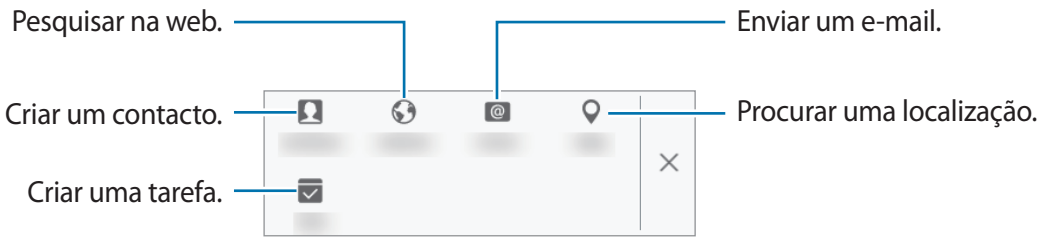

Ver memorandos

No ecrã Memorando de ação, toque em **Lista**. Selecione um memorando para o ver e editar.

Adicionar widgets de Memorando de ação ao ecrã Inicial

Após escrever um memorando, toque em **MAIS** → **Afixar ao ecrã principal**. O memorando é guardado automaticamente e é adicionado um widget de memorando de ação ao ecrã Principal. Toque no widget no ecrã Principal para visualizar ou editar o memorando.

Editar um memorando como ficheiro S Note

Ao escrever um memorando, toque em **MAIS** → **Editar como ficheiro S Note** para abrir o **S Note** e utilizá-lo para editar o memorando. A mesma cor de caneta que utilizou em **Memorando de acção** é aplicada no **S Note**.

Selecção inteligente

Recolha a área pretendida de conteúdo no ecrã com a S Pen. Pode recolher conteúdo de páginas web ou de músicas e vídeos durante a reprodução.

1 Quando pretende recolher conteúdos, tais como parte de uma página web, abra o painel de comando no ar e toque em **Selecção inteligente**.

2 Arraste a S Pen pelo conteúdo que pretende recolher.

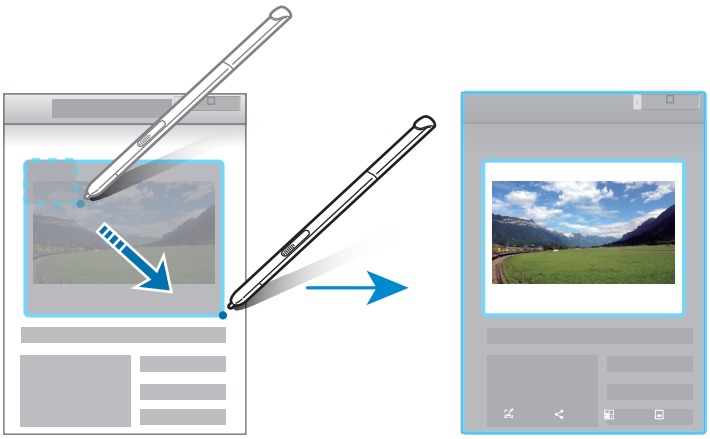

3 Selecione uma opção a utilizar com o item recolhido.

- T: extraia o texto do item. Pode copiar o texto extraído para a área de transferência.



- **Enviar**: Partilhe o item com outras pessoas.
- **Guardar no Álbum de recordações**: Guarde o item no **Álbum de recordações**.

Escrever no ecrã

Faça capturas de ecrã e escreva ou desenhe nas capturas.

1 Quando pretende capturar conteúdos, tais como parte de uma página web, abra o painel de comando no ar e toque em **Escrever no ecrã**.

O ecrã atual é capturado automaticamente e a barra de ferramentas de edição é apresentada no ecrã.

2 Escreva um memorando na captura de ecrã.



3 Selecione uma opção para utilizar com a captura de ecrã.

- **Enviar**: Partilhe a captura de ecrã com outras pessoas.
- **Guardar na Galeria**: Guarde a captura de ecrã. Pode ver as imagens capturadas na **Galeria**.

Não é possível efectuar uma captura de ecrã enquanto utiliza algumas aplicações.

S Note

Registe os seus pensamentos e ideias para criar notas personalizadas. Pode introduzir ficheiros multimédia e criar notas fotográficas.

Utilizar o widget S Note

Pode iniciar algumas funcionalidades do S Note diretamente no widget **S Note**.

No Ecrã Inicial, toque num dos ícones do widget **S Note**.

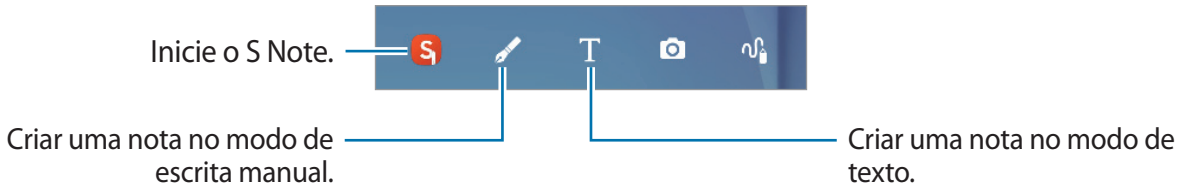

Criar notas

1 Toque em **S Note** no Ecrã de aplicações.

Em alternativa, no Ecrã Inicial, toque em no widget **S Note**.

2 Toque em .

3 Redija uma nota.

Toque em **Caneta** para escrever ou desenhar no ecrã, ou toque em **Texto** para introduzir texto com o teclado.

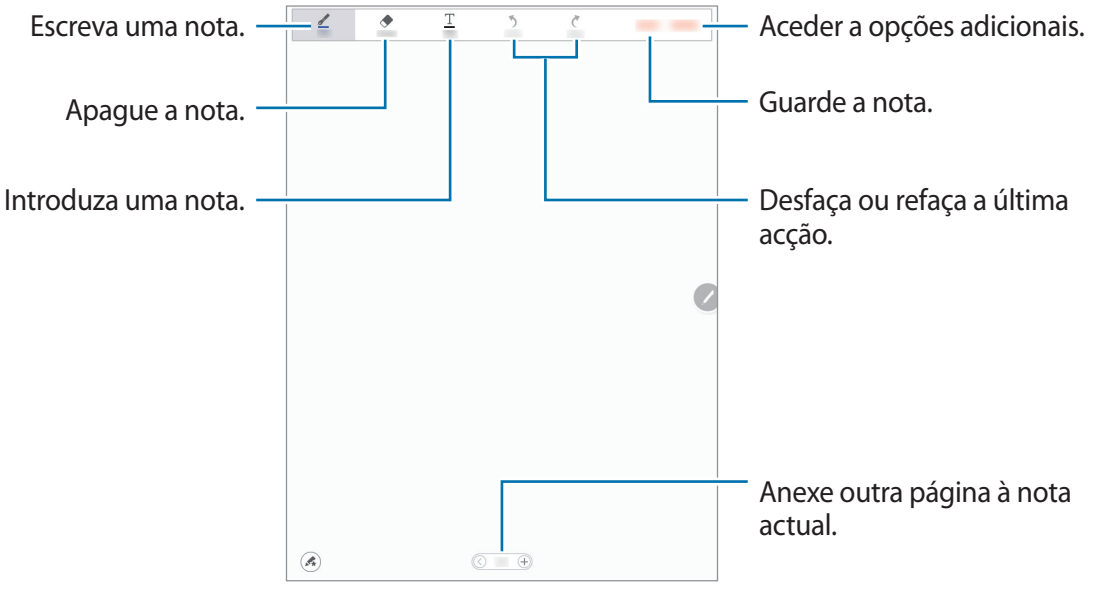

Alterar as definições da caneta

Quando escrever ou desenhar no ecrã, toque em **Caneta** mais uma vez para alterar o tipo de caneta, a espessura da linha ou a cor da caneta.

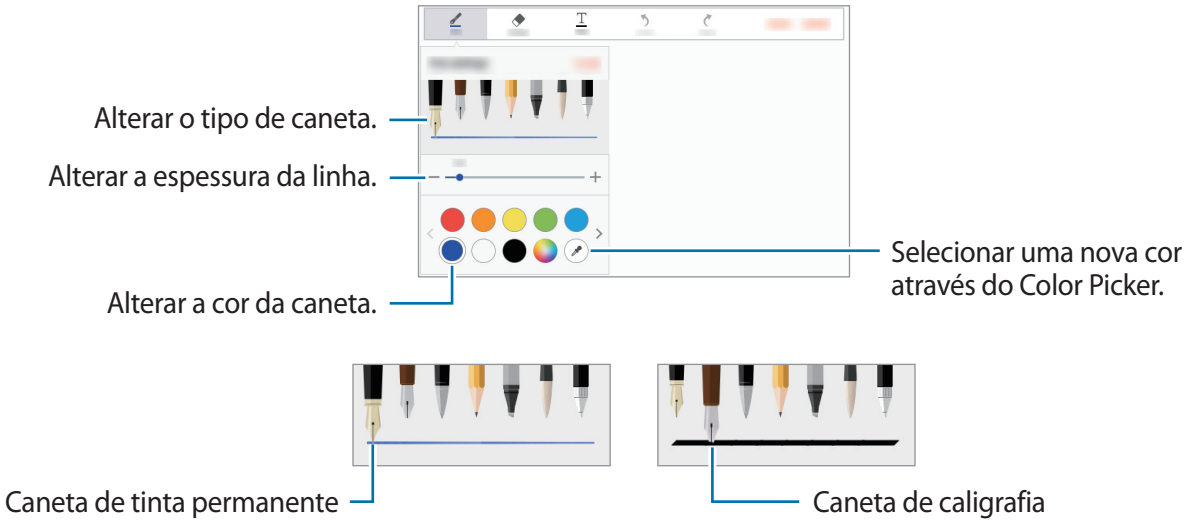

Utilizar a borracha de linhas

1 Toque em **Apagador**.

2 Toque numa área para apagar.

Toda a linha ou área será apagada. A borracha de linhas pode apagar a nota de S Note linha a linha.

- Para apagar apenas a área em que toca com a S Pen, toque mais uma vez em **Apagador** e toque em **Apagar área tocada**. Pode ajustar o tamanho da borracha arrastando a barra de ajuste do tamanho.
- Para apagar a nota, toque em **APAGAR TODO**.

Mesmo com uma borracha de menores dimensões, poderá não conseguir apagar com precisão a parte pretendida.

Editar notas manuscritas

Edite notas manuscritas utilizando várias opções de edição, como cortar, mover, redimensionar ou transformar.

1 Depois de escrever ou desenhar na nota, toque em **MAIS** → **Modo de selecção**.

2 Toque ou desenhe uma linha à volta do conteúdo introduzido para selecioná-lo e editá-lo.

Para mover o conteúdo introduzido para outro local, selecione-o e, em seguida, arraste-o para um novo local.

Para redimensionar o conteúdo introduzido, selecione-o e arraste o puxador da moldura.

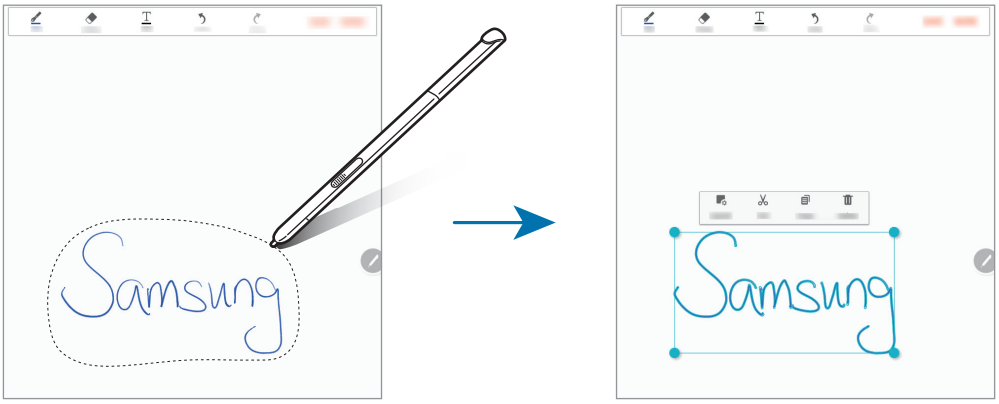

3 Utilize uma das seguintes opções:

- **Esquema**: Organize as camadas.
- **Cortar**: Recorte o conteúdo introduzido. Para a colar noutro local, toque sem soltar no local e, em seguida, toque em **Colar**.
- **Copiar**: Copie o conteúdo introduzido. Para a colar noutro local, toque sem soltar no local e, em seguida, toque em **Colar**.

Álbum de recordações

Recolha conteúdo de várias fontes para criar o seu próprio álbum de recordações digital. Durante a visualização de páginas web ou vídeos, pode selecionar e adicionar uma área pretendida a um álbum de recordações.

Esta aplicação poderá não estar disponível, dependendo da sua região ou operadora.

Quando iniciar esta aplicação pela primeira vez ou a reiniciar após a reposição dos dados, leia e aceite os termos e condições e defina uma opção de sincronização.

1 Toque em **Álbum de recordações** no Ecrã de aplicações.

2 Toque em ▼ para selecionar uma categoria e selecione um álbum de recordações.

Se houver uma ligação a seguir ao conteúdo do álbum de recordações, toque na ligação para ir para a fonte.

3 Toque em **EDITAR** para editar.

Pode adicionar um título, texto, memorandos ou etiquetas ao álbum de recordações.

4 Toque em **GUARDAR** para guardar as alterações.

Utilizar a S Pen

Escreva, desenhe ou efetue ações de toque com a S Pen. Pode aceder facilmente a funcionalidades adicionais ao premir a tecla S Pen.

Vista aérea

Paire sobre um item no ecrã com a S Pen para realizar várias funções.

Se esta funcionalidade não estiver ativada, abra o Ecrã das aplicações e toque em **Definições** → **S Pen** → **Vista aérea** e, em seguida, toque no interruptor para a ativar.

Pré-visualizar as informações

Aponte para o ecrã para pré-visualizar o conteúdo ou visualizar informações numa janela pop-up.

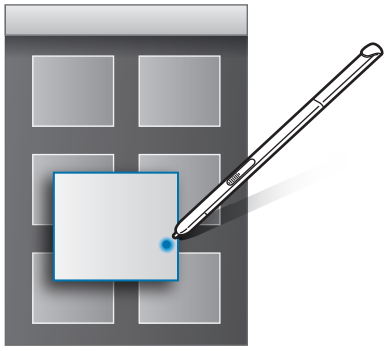

Utilizar a tecla Air

Pairar a S Pen sobre itens em algumas aplicações, como a **Galeria** e **Vídeo**, fará com que a tecla Air seja apresentada na janela de pré-visualização. Pode efetuar várias ações diretamente na janela de pré-visualização utilizando a tecla Air.

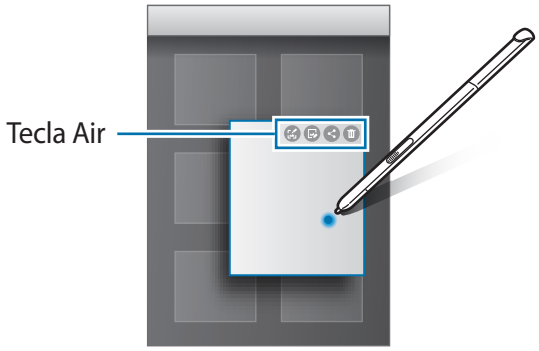

Selecionar a caneta

Mantenha a tecla S Pen premida, arraste a S Pen sobre texto ou listas de itens para selecionar vários itens ou texto. Também pode copiar e colar os itens ou texto selecionado noutra aplicação ou partilhá-los com outras pessoas.

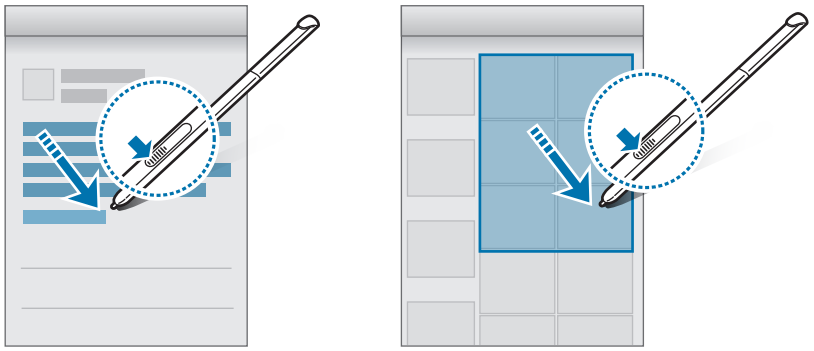

Introdução directa

Preencha formulários e escreva mensagens com a sua própria letra com a S Pen.

Se esta funcionalidade não estiver ativada, abra o Ecrã das aplicações e toque em **Definições** → **S Pen** → **Introdução directa** e, em seguida, toque no interruptor para a ativar.

Escrever em campos de texto

1 Paire a S Pen sobre um campo de texto.

2 Toque em para abrir o campo de escrita manual.



3 Escreva com a S Pen.

4 Quando terminar, toque em **CONCLUÍDO**.

Funcionalidades de movimento e utilidade

Funções avançadas

Agitar em excesso ou um impacto no dispositivo pode resultar em introduções involuntárias. Controle os movimentos adequadamente.

Passar a mão para capturar

No ecrã de Aplicações, toque em **Definições** → **Funções avançadas** → **Passar a mão para capturar** e toque no interruptor para o ativar.

Coloque o lado da sua mão no ecrã e percorra o ecrã, da direita para a esquerda ou vice-versa, para tirar uma captura de ecrã. Pode ver as imagens capturadas na **Galeria**. Depois de capturar uma imagem de ecrã, pode editar a imagem e partilhá-la com outras pessoas.

Não é possível efectuar uma captura de ecrã enquanto utiliza algumas aplicações.

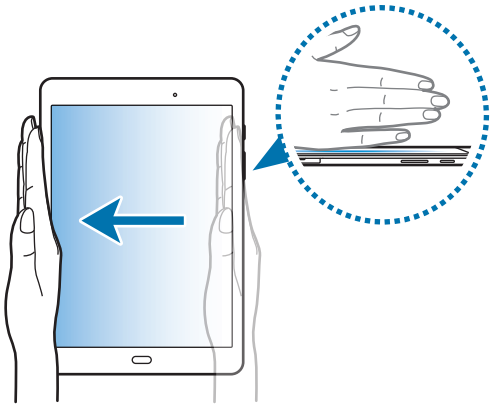

Silenciar facilmente

No ecrã de Aplicações, toque em **Definições** → **Funções avançadas** → **Silenciar facilmente** e toque no interruptor para o ativar.

Tape o ecrã com a palma da mão para silenciar os alarmes.

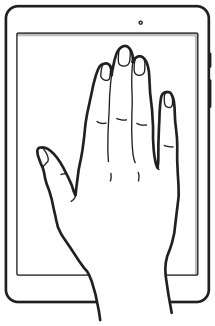

Multi Janela

Acerca de Multi Janela

A funcionalidade Multi Janela permite-lhe executar duas aplicações ao mesmo tempo na vista de ecrã dividido. Pode também executar várias aplicações ao mesmo tempo na vista pop-up.

Algumas aplicações podem não suportar esta funcionalidade.

Vista janela dividida

1 Toque em para abrir a lista de aplicações recentes.

2 Deslize para cima ou para baixo e toque em numa janela de aplicação recente.

A aplicação seleccionada irá iniciar na janela superior.

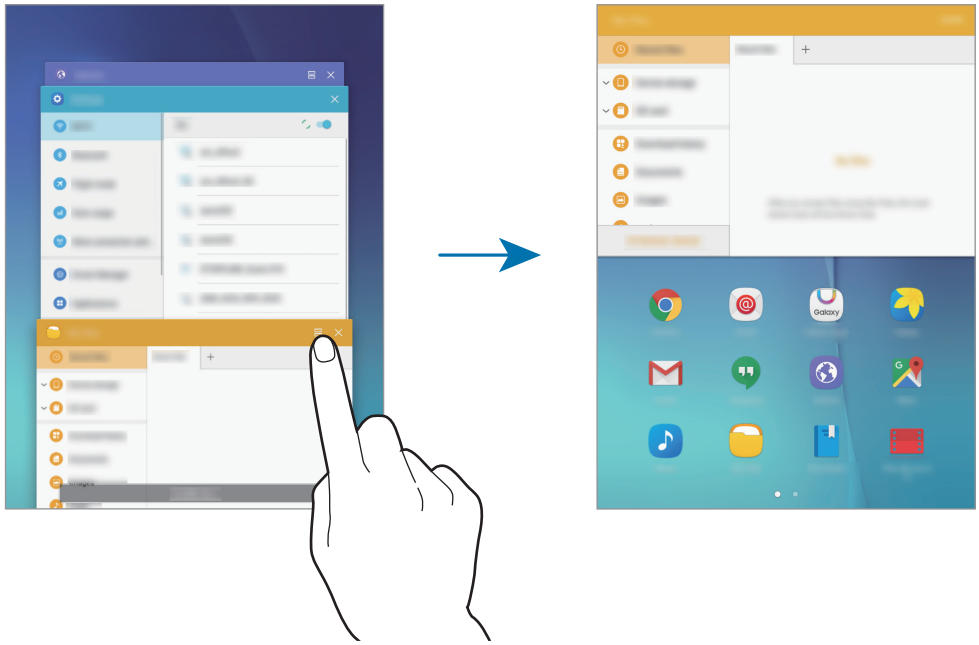

3 Seleccione outra aplicação para iniciar.

Pode também iniciar a vista de janela dividida ao tocar sem soltar .

Utilizar opções adicionais

Quando utiliza aplicações na vista de janela dividida, seleccione uma janela de aplicação e toque no circulo entre as janelas de aplicações para aceder às opções seguintes:

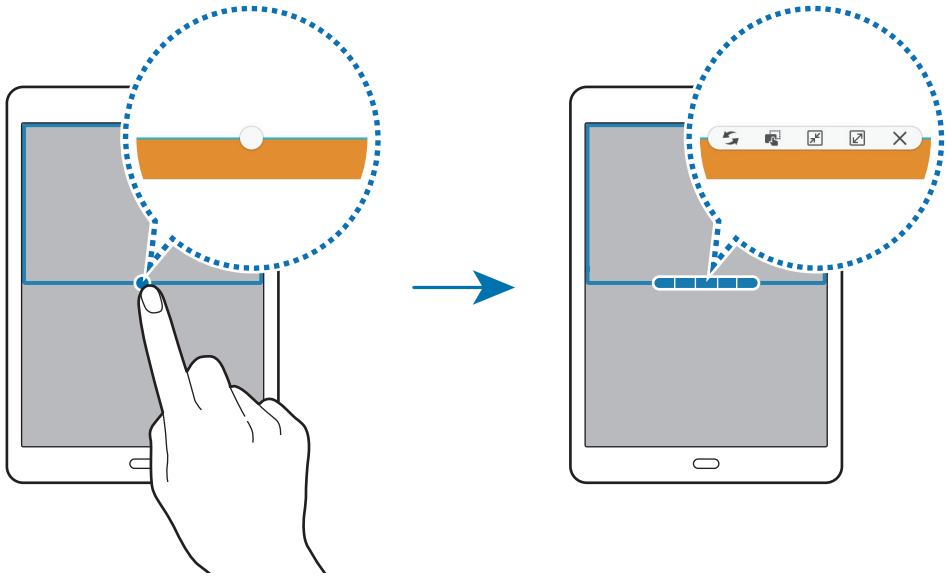

- : altere as localizações entre janelas de aplicações.
- : arraste e solte texto ou imagens copiadas de uma janela para outra. Toque sem soltar num item na janela seleccionada e arraste-o para uma localização na outra janela.



Algumas aplicações podem não suportar esta funcionalidade.

- : Minimize a janela.
- : maximizar a janela.
- : fechar a aplicação.

Ajustar o tamanho da janela

Arraste o círculo entre as janelas da aplicação para cima ou para baixo para ajustar o tamanho das janelas.

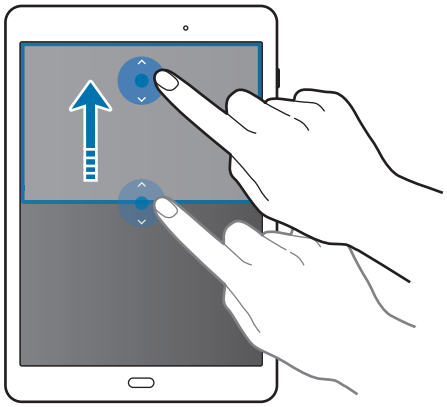

Vista pop-up

1 No ecrã de Aplicações, inicie uma aplicação para utilizar na vista pop-up.

2 Arraste para baixo na diagonal quer da margem superior como da inferior.

O ecrã da Aplicação irá surgir na vista pop-up.

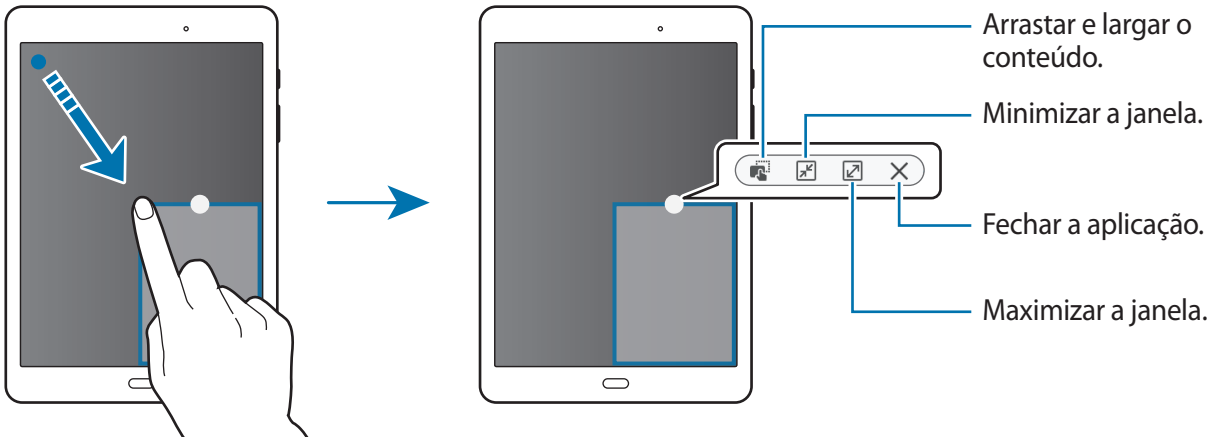

Mover janelas pop-up

Para mover uma janela pop-up, toque sem soltar no circulo numa janela e arraste-o para a nova localização.

Iniciar a vista pop-up a partir da vista do ecrã dividido

1 Na vista de ecrã dividido, toque numa janela de aplicação para a iniciar na visa pop-up.

2 Toque sem soltar no circulo entre as janelas de aplicações.

A aplicação seleccionada irá surgir numa janela pop-up.

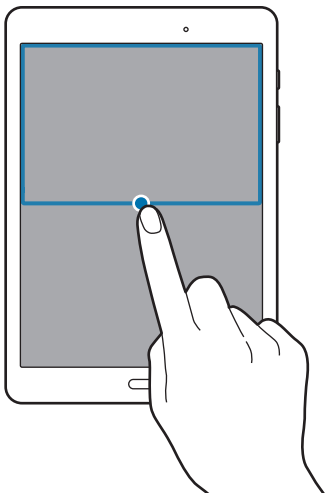

Personalizar

Gerir o Ecrã principal e o Ecrã de aplicações

Gerir o Ecrã principal

Adicionar itens

Toque sem soltar numa aplicação ou numa pasta no ecrã de Aplicações e arraste para o ecrã Principal.

Para adicionar widgets, abra o Ecrã principal, toque sem soltar numa área vazia, toque em **Widgets**, toque sem soltar num widget e arraste-o para o Ecrã principal.

Mover ou remover um item

Toque sem soltar num item no ecrã Principal e arraste-o para uma nova localização.

Para mover o item para outro painel, arraste-o para o lado do ecrã.

Pode também mover aplicações utilizadas frequentemente para a área de atalhos na parte inferior do Ecrã principal.

Para remover um item, toque sem soltar o item. Depois, arraste-o para **Remover** que surge na parte superior do ecrã.

Criar uma pasta

1 No ecrã Principal, toque sem soltar numa aplicação e arraste-a sobre outra aplicação.

2 Introduza um nome para a pasta.

Para adicionar mais aplicações à pasta, toque sem soltar noutra aplicação e arraste-a para a pasta.

Gerir painéis

No ecrã Principal, toque sem soltar numa área vazia para adicionar, mover ou remover um painel.

Para adicionar um painel, desloque para a esquerda para o último painel e toque em +.

Para mover um painel, toque sem soltar na pré-visualização de um painel e arraste-o para a nova localização.

Para remover o painel, toque sem soltar na pré-visualização de um painel e arraste-a para **Remover** na parte superior do ecrã.

Para definir um painel como ecrã Principal, toque em .

Gerir o Ecrã de aplicações

Mover itens

No ecrã de Aplicações, toque em **EDITAR**. Toque num item sem soltar e arraste-o para uma nova localização.

Para mover o item para outro painel, arraste-o para o lado do ecrã.

Configurar o fundo e tons de toque

Definir fundo

Defina uma imagem ou fotografia armazenada no dispositivo como o padrão de fundo do Ecrã principal ou do ecrã bloqueado.

1 No Ecrã principal, toque sem soltar numa área vazia e, em seguida, toque em **Fundos**. Em alternativa, toque em **Definições** → **Fundo** no ecrã de aplicações.

2 Seleccione um ecrã para alterar ou aplicar um fundo.

3 Desloque para a esquerda ou direita e seleccione a partir das imagens exibidas na parte inferior do ecrã.

Para seleccionar fotografias tiradas com a câmara do dispositivo ou outras imagens, toque em **Da Galeria**.

4 Toque em **DEFINIR COMO IMAGEM DE FUNDO** ou **CONCLUIR**.

Alterar os tons de toque

Altere os tons de toque para as notificações.

No Ecrã de aplicações, toque em **Definições** → **Som**.

Para definir um tom de toque para notificações, toque em **Sons de notificação** → **Som de notificações padrão**, seleccione um tom de toque e toque em **OK**.

Alterar o método de bloqueio de ecrã

Pode alterar a forma como bloqueia o ecrã para evitar que outras pessoas acedam à sua informação pessoal.

No Ecrã de aplicações, toque em **Definições** → **Ecrã bloqueio e segurança** → **Tipo de bloqueio do ecrã** e seleccione um método de bloqueio para o ecrã. O dispositivo requer um código de desbloqueio sempre que o quiser desbloquear.

Se se esquecer do seu código de desbloqueio, leve o dispositivo a um Centro de Assistência da Samsung.

Padrão

Desenhe um padrão, ligando quatro ou mais pontos e desenhe o padrão novamente para o verificar. Defina um PIN de desbloqueio secundário para desbloquear o ecrã quando se esquecer do padrão.

PIN

O PIN é composto apenas por números. Introduza no mínimo quatro números e introduza novamente a palavra-passe para a verificar.

Palavra-passe

Uma palavra-passe consiste em caracteres e números. Introduza no mínimo quatro caracteres, incluindo números e símbolos, e introduza novamente a palavra-passe para a verificar.

Modo privado

Utilize este modo para evitar que outras pessoas utilizem ou acedam a conteúdos específicos, tais como imagens e documentos, armazenados no dispositivo. Pode guardar conteúdo numa localização específica e depois desactivar o modo privado para ocultar itens em segurança.

Activar o modo privado

1 No ecrã de Aplicações, toque em **Definições** → **Privacidade** → **Modo privado** e toque no interruptor para o activar.

Se for a primeira vez que activa o modo de privacidade, siga as instruções no ecrã para configurar um código de acesso do modo privado.

2 Siga as instruções no ecrã para introduzir o código predefinido para aceder ao modo privado.

O modo privado é ativado e surge na barra de estado.

Só poderá visualizar e aceder os itens ocultos quando o modo privado está activo. Para ocultar itens armazenados na pasta privada, desactive o modo privado.

Esconder conteúdos

1 No ecrã de Aplicações, inicie uma aplicação para ocultar os itens.

2 Seleccione um item e toque em **MAIS** → **Mover para Privado**.

Se o modo privado não estiver activado, siga as instruções no ecrã para introduzir o código predefinido para aceder ao modo privado.

Os itens seleccionados serão movidos para a pasta privada.

Visualizar conteúdo oculto

Só poderá visualizar os itens ocultos quando o modo privado está activo.

1 No ecrã de Aplicações, toque em **Definições** → **Privacidade** → **Modo privado** e toque no interruptor para o activar.

2 Siga as instruções no ecrã para introduzir o código predefinido para aceder ao modo privado.

3 No Ecrã de aplicações, toque em **Os Meus Ficheiros** → **Privado**.

Os itens movidos para a pasta privada irão surgir no ecrã.

Ver conteúdo

1 Na pasta privada, toque sem soltar num item e assinale itens para mostrar.

2 Toque em **MAIS** → **Remover de Privado**.

3 Seleccione uma pasta para onde mover os itens e toque em **CONCLUIR**.

Os itens serão movidos para a pasta seleccionada.

Desactivar o modo privado automaticamente.

Pode definir o dispositivo para desactivar automaticamente o modo privado de cada vez que o ecrã se desliga.

1 No ecrã de Aplicações, toque em **Definições** → **Privacidade** → **Modo privado** e toque no interruptor para o activar.

2 Siga as instruções no ecrã para introduzir o código predefinido para aceder ao modo privado.

3 Toque no interruptor de **Desactivação automática** para o activar.

Quando a opção **Desactivação automática** está activada, o dispositivo irá falhar a transferência de ficheiros para a pasta privada se o ecrã se desligar durante a transferência.

Configurar contas

Adicionar contas

Algumas das aplicações utilizadas no seu dispositivo requerem uma conta registada. Crie contas para tirar o melhor partido do seu dispositivo.

No Ecrã de aplicações, toque em **Definições** → **Contas** → **Adicionar conta** e seleccione um serviço de conta. Depois, siga as instruções no ecrã para completar a configuração da conta.

Para sincronizar conteúdo com as suas contas, seleccione uma conta e seleccione os itens a sincronizar.

Remover contas

No Ecrã de aplicações, toque em **Definições** → **Contas**, seleccione uma conta e toque em **MAIS** → **Remover conta**.

Contactos

Adicionar contactos

Mover contactos de outros dispositivos

Pode mover contactos de outros dispositivos para o seu dispositivo. Consulte Transferir dados do seu dispositivo anterior para mais informação.

Criar contactos manualmente

1 No ecrã de Aplicações, toque em **Contactos**.

2 Toque em para introduzir a informação do contacto.

- : adicionar uma imagem.
- / : adicionar ou eliminar um campo do contacto.

3 Toque em **GUARDAR**.

Importar e exportar contactos

Importe contactos de serviços de armazenamento para o seu dispositivo ou exporte contactos do dispositivo para serviços de armazenamento.

No ecrã de Aplicações, toque em **Contactos**.

Toque em **MAIS** → **Definições** → **Importar/Exportar contactos** e depois seleccione uma opção de importação ou exportação.

Procurar contactos

No ecrã de Aplicações, toque em **Contactos**.

Utilize um dos seguintes métodos de procura:

- Percorra a lista telefónica para cima ou para baixo.
- Arraste um dedo pelo índice no lado esquerdo da lista telefónica para percorrer a lista de forma mais rápida.
- Toque no campo de procura no cimo da lista telefónica e introduza critérios de procura.

Assim que um contacto é seleccionado, realize uma seguintes das acções:

- ★ : adicionar aos contactos favoritos.
- @ : redigir um e-mail.

Câmara

Fotografia básica

Tirar fotografias ou gravar vídeos

1 Toque em **Câmara** no ecrã de Aplicações.

2 Toque na imagem no ecrã de pré-visualização onde pretende que a câmara foque.

3 Toque em para tirar uma fotografia ou toque em para gravar um vídeo.

- Com dois dedos no ecrã, afaste-os para aumentar o zoom e volte a juntá-los para diminuir o zoom.
- Para capturar uma imagem a partir do vídeo enquanto grava, toque em **Capturar**.
- Para alterar a focagem enquanto grava um vídeo, toque onde pretende focar. Para focar no centro do ecrã, toque em .

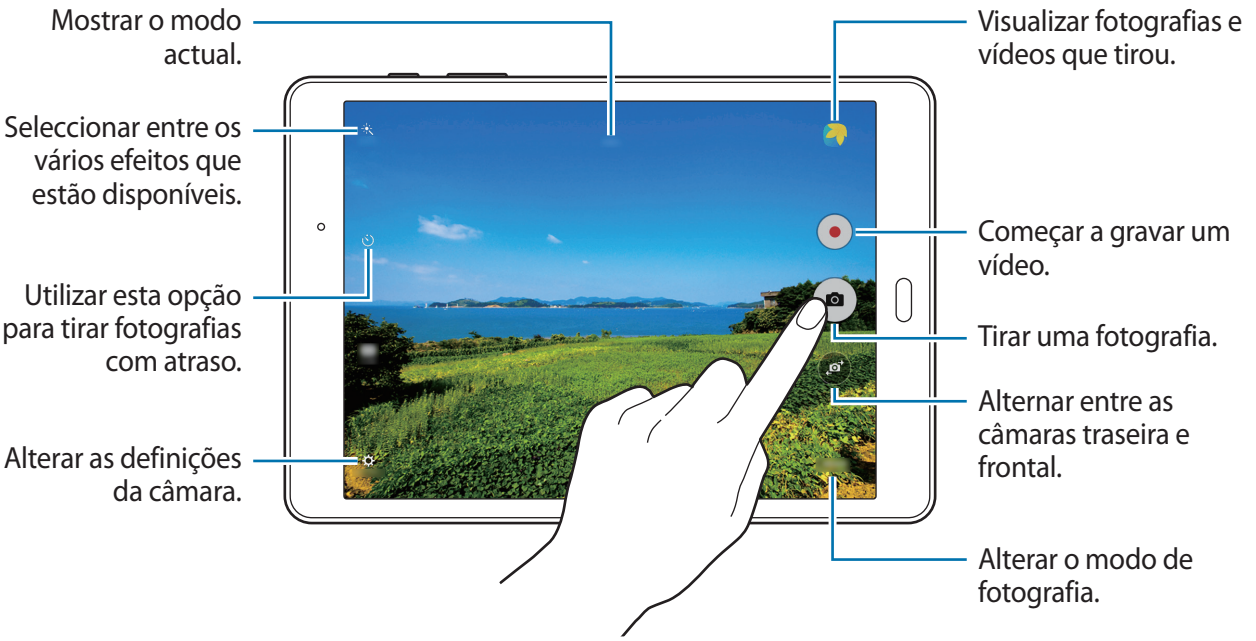

- A câmara desliga-se automaticamente quando não estiver em uso.
- Certifique-se de que a objectiva está limpa. De outro modo, o dispositivo poderá não funcionar correctamente em alguns modos que requeiram alta resolução.

Iniciar a câmara no ecrã bloqueado

Para tirar fotografias rapidamente de momentos especiais, inicie a **Câmara** no ecrã bloqueado.

No ecrã bloqueado, arraste para fora do círculo maior.

Esta funcionalidade poderá não estar disponível dependendo da sua região ou operadora.

Protocolo da câmara

- Não tire fotografias nem grave vídeos de pessoas sem a sua permissão.
- Não tire fotografias nem grave vídeos onde seja legalmente proibido.
- Não tire fotografias nem grave vídeos em locais onde poderá estar a violar a privacidade de outras pessoas.

Modos de fotografia

Automático

Utilize este modo para permitir que a câmara avalie o ambiente envolvente e determine o modo ideal para a fotografia.

No Ecrã de aplicações, toque em **Câmara** → **MODO** → **Automático**.

Panorama

Utilize este modo para tirar uma fotografia composta por várias fotografias combinadas entre si.

No Ecrã de aplicações, toque em **Câmara** → **MODO** → **Panorama**.

Para obter a melhor fotografia, siga estas sugestões:

- Movimente a câmara devagar numa direcção.
- Mantenha a imagem dentro da moldura no visor da câmara.
- Evite tirar fotografias de fundos indistintos, tal como céu limpo ou uma parede branca.

Disp. contínuo

Utilize este modo para tirar uma série de fotografias de alvos em movimento.

No Ecrã de aplicações, toque em **Câmara** → **MODO** → **Disp. contínuo**.

Toque sem soltar em para tirar várias fotografias seguidas.

Rosto belo

Utilize este modo para tirar uma fotografia com rostos mais iluminados para obter imagens mais suaves.

No Ecrã de aplicações, toque em **Câmara** → **MODO** → **Rosto belo**.

Disparo com intervalo

Utilize este modo para tirar uma série de selfies num curto espaço de tempo e guarde as fotografias que pretender.

1 No Ecrã de aplicações, toque em **Câmara**.

2 Toque em para utilizar a câmara frontal.

3 Toque em **MODO** → **Disparo com intervalo**.

4 Quando o dispositivo detetar o seu rosto, toque em para tirar uma selfie. Pode também tocar no ecrã para tirar uma fotografia.

O dispositivo irá tirar fotografias em intervalos de dois segundos.

5 Assinale as fotografias que deseja guardar e toque em **GUARDAR**.

Som e disparo

Utilize este modo para tirar fotografias com som. O dispositivo identifica as fotografias com na **Galeria**.

No Ecrã de aplicações, toque em **Câmara** → **MODO** → **Som e disparo**.

Desporto

Utilize este modo para tirar fotografias de alvos em movimento rápido.

No Ecrã de aplicações, toque em **Câmara** → **MODO** → **Desporto**.

Definições da câmara

No Ecrã de aplicações, toque em **Câmara** → ⚙. Nem todas as opções seguintes estão disponíveis nos modos de câmara e vídeo.

- **Tamanho vídeo (traseira)**: seleccione uma resolução. Resoluções mais altas resultam em vídeos com qualidade superior, mas ocupam mais memória.
- **Controlo por gestos**: configure o dispositivo para detetar a palma da sua mão; deste modo, pode utilizar a palma da mão para tirar selfies.
- **Guardar imagens como pré-vis**: inverta a imagem para criar uma imagem refletida da cena original, ao tirar fotografias com a câmara frontal.
- **Modo de visualização**: altere a taxa de aspecto do ecrã de pré-visualização.
- **Linhas de grelha**: exibe directrizes no visor para o ajudar na composição quando seleccionar motivos.
- **Etiquetas de localização**: configure o dispositivo para anexar uma etiqueta de localização à fotografia.



- Para melhorar os sinais de GPS, evite tirar fotografias em locais onde o sinal possa estar obstruído, como entre edifícios ou em áreas de baixa altitude ou com más condições atmosféricas.
- Ao partilhar uma fotografia com etiqueta de localização anexada, as informações sobre a localização podem ser visualizadas por outras pessoas. Para que isto não aconteça, ao visualizar a fotografia, toque em **MAIS** → **Detalhes** → **EDITAR** e em ⊖ em **Localização** para apagar as informações de localização.

- **Rever imagens**: configure o dispositivo para mostrar fotografias depois de as ter tirado.
- **Localização armazenam.**: seleccione a localização da memória para armazenamento.
- **Função das teclas volume**: defina o dispositivo para utilizar a Tecla de volume para controlar o obturador ou a função de zoom.
- **Repor definições**: reponha as definições da câmara.



As opções disponíveis poderão variar dependendo do modo utilizado.

Galeria

Visualizar o conteúdo do dispositivo

No Ecrã de aplicações, toque em **Galeria** e seleccione uma imagem ou um vídeo.

Os ficheiros de vídeo mostram o ícone na pré-visualização de miniatura.

Para ocular ou mostrar os menus, toque no ecrã.

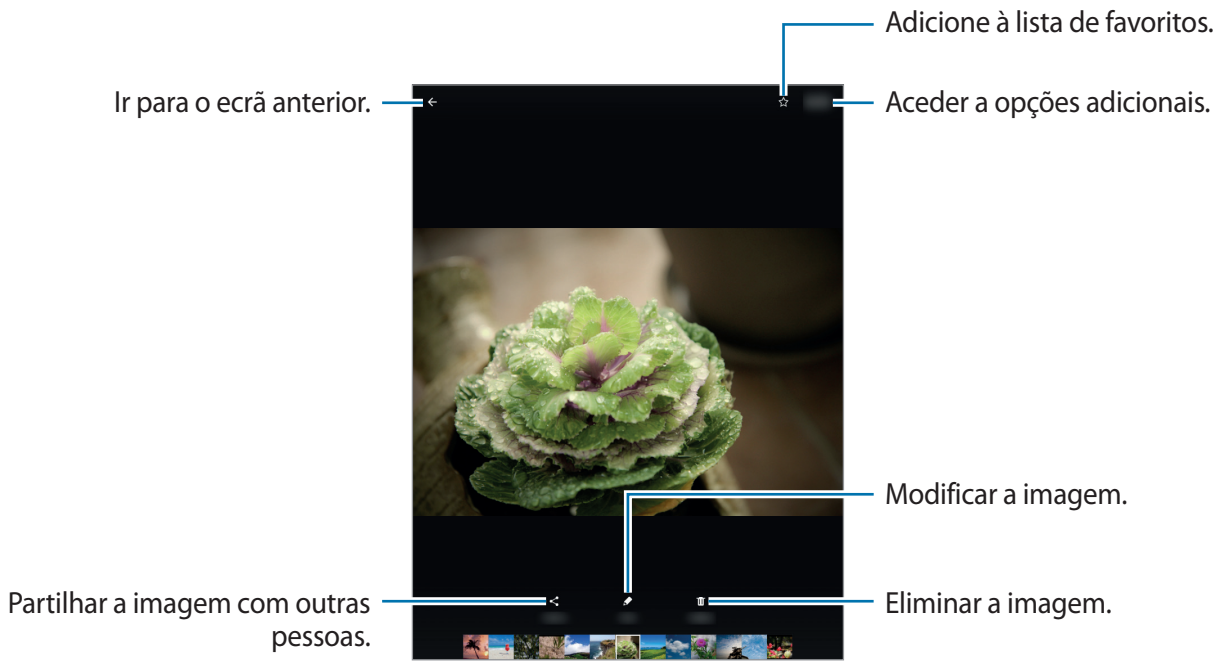

Aplicações úteis e funcionalidades

S Finder

Utilize esta aplicação para procurar conteúdos no dispositivo. Pode aplicar vários filtros e visualizar o histórico de procuras.

Abra o painel de notificações e toque em → **S Finder**.

Procurar conteúdos

Toque no campo de procura e introduza uma palavra-chave ou toque em e diga uma palavra-chave.

Para obter resultados mais precisos, toque em **Filtro** e aplique filtros no campo de procura.

Para seleccionar categorias de procura, toque em **MAIS** → **Selec. local. procura**.

S Planner

Criar eventos

1 Toque em **S Planner** no ecrã de Aplicações.

2 Toque em . Ou então, selecione uma data sem eventos e toque na data novamente.

Se já existirem eventos guardados na data, toque na data e toque em .

3 Insira os detalhes do evento.

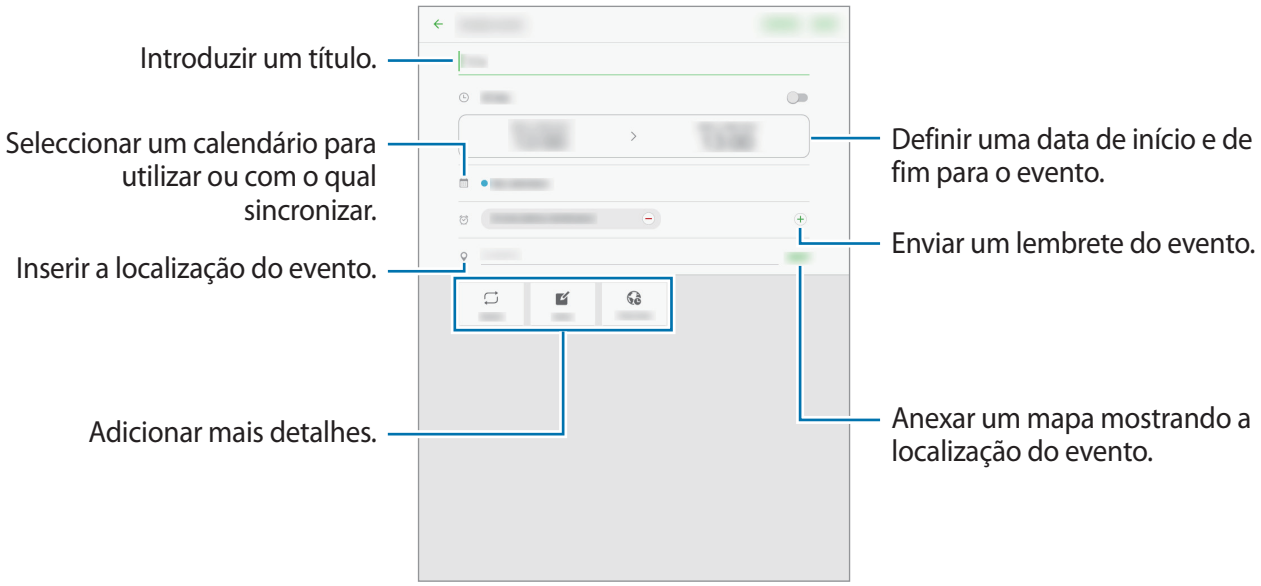

4 Toque em **GUARDAR** para guardar o evento.

Criar tarefas

1 Toque em **S Planner** no ecrã de Aplicações.

2 Toque em **TAREFAS**, introduza os detalhes e toque em **HOJE** ou **AMANHÃ** para definir uma data para conclusão.

Para adicionar mais detalhes, toque em ⤢.

3 Toque em **GUARDAR** para guardar a tarefa.

Sincronizar eventos ou tarefas com as suas contas

Toque em **S Planner** no ecrã de Aplicações.

Para adicionar contas para sincronizar, toque em **MAIS** → **Gerir agendas** → **Adicionar conta**. Depois, seleccione uma conta a sincronizar e inicie sessão.

Para alterar a opção de sincronização de uma conta, abra o Ecrã de aplicações, toque em **Definições** → **Contas** e seleccione um serviço de uma conta.

E-mail

Configurar contas de e-mail

Toque em **E-mail** no ecrã de Aplicações.

Configure uma conta de e-mail quando abrir o **E-mail** pela primeira vez.

Introduza o endereço de e-mail e a palavra-passe. Toque em **INICIAR SESSÃO** para uma conta de e-mail privada ou toque em **CONFIG. MANUAL** para uma conta de e-mail de uma empresa. Depois disso, siga as instruções no ecrã para completar a configuração.

Para configurar outra conta de e-mail, toque em **MAIS** → **Definições** → **Adicionar conta**.

Se tiver mais de uma conta de e-mail, pode definir uma como conta padrão. Toque em **MAIS** → **Definições** → **MAIS** → **Definir conta padrão**, selecione uma conta e toque em **CONCLUÍDO**.

Enviar e-mails

Toque em **E-mail** no ecrã de Aplicações.

Toque em na parte inferior do ecrã para compor um e-mail.

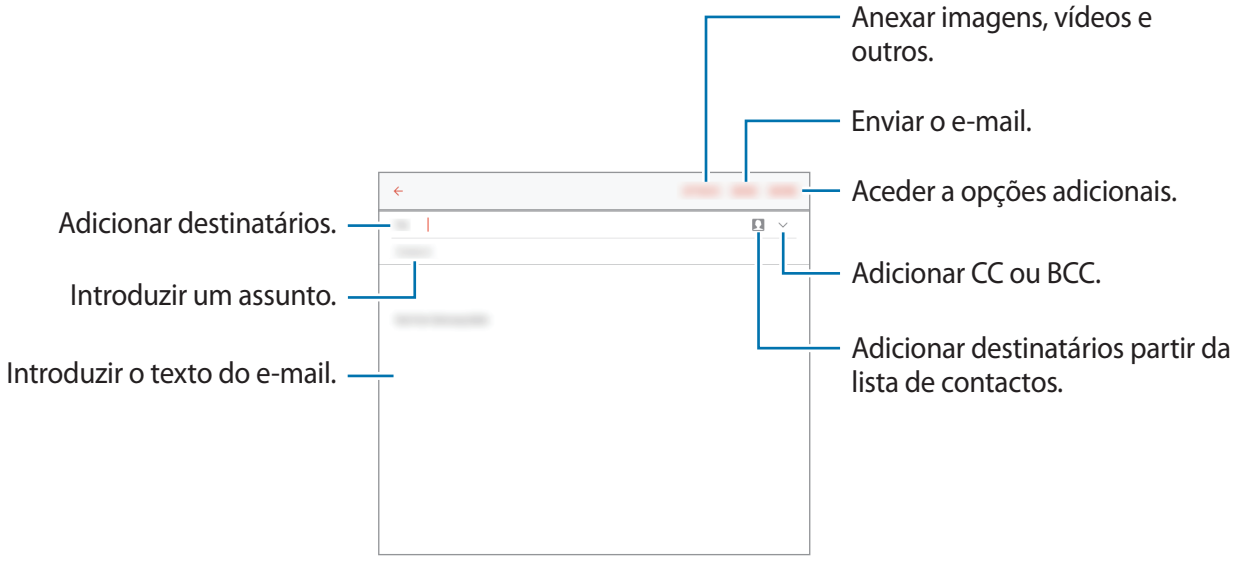

Ler e-mails

Toque em **E-mail** no ecrã de Aplicações.

Selecione a conta de e-mail a utilizar e receberá os novos e-mails.

Toque num e-mail para ler.

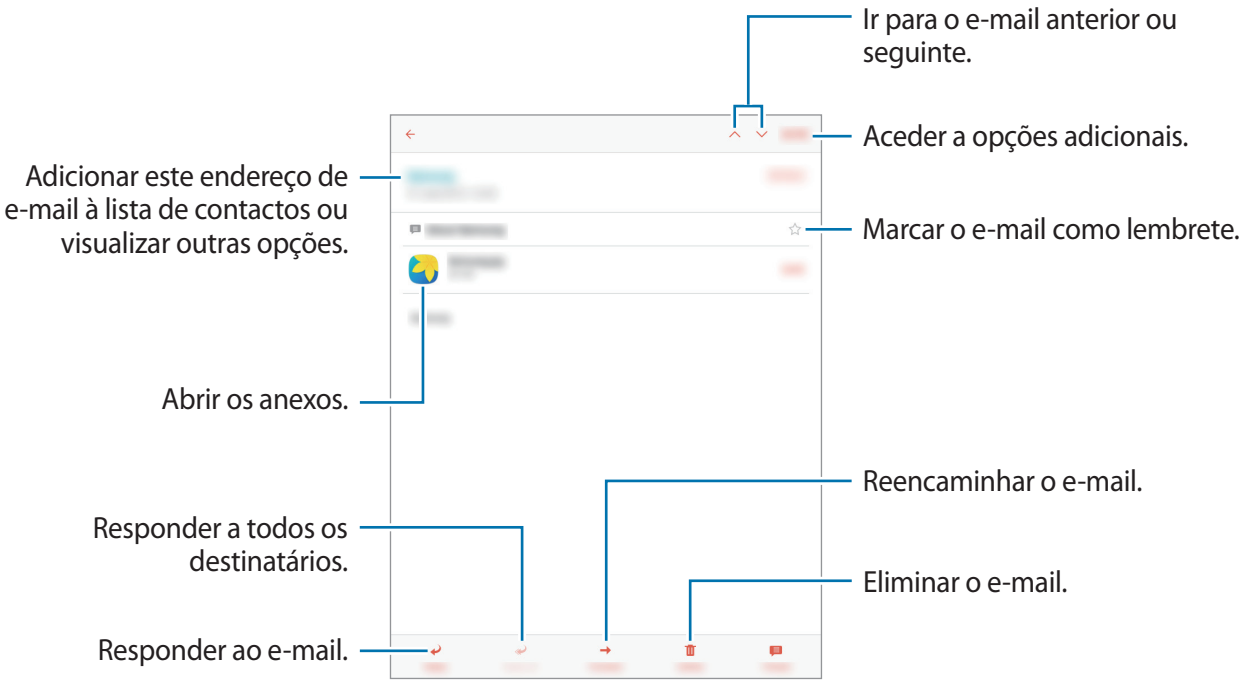

Internet

1 Toque em **Internet** no ecrã de Aplicações.

2 Toque no campo de endereço.

3 Introduza o endereço web ou uma palavra-chave e toque em **Ir**.

Para visualizar as barras de ferramentas, arraste ligeiramente o seu dedo para baixo no ecrã.

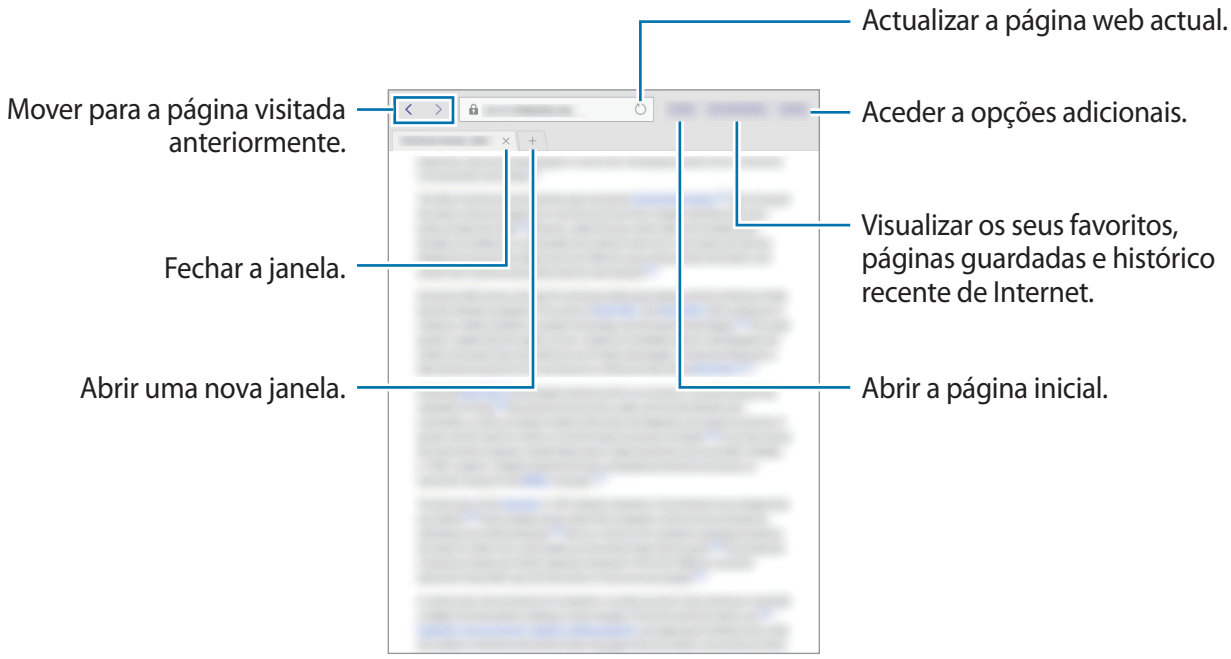

Música

Reproduzir música

Toque em **Música** no ecrã de Aplicações.

Seleccione uma categoria de música e seleccione uma música para reproduzir.



Para ouvir músicas com o mesmo nível de som, toque em **MAIS** → **Definições** e toque no interruptor **Volume inteligente** para o ativar.

Quando **Volume inteligente** está activado, o volume pode ficar mais alto do que o volume do dispositivo. Evite exposição prolongada a sons muito altos para prevenir danos na sua audição.

A funcionalidade **Volume inteligente** pode não estar activado para alguns ficheiros.

Vídeo

Reproduzir vídeos

Toque em **Vídeo** no ecrã de Aplicações.

Seleccione um vídeo a reproduzir.

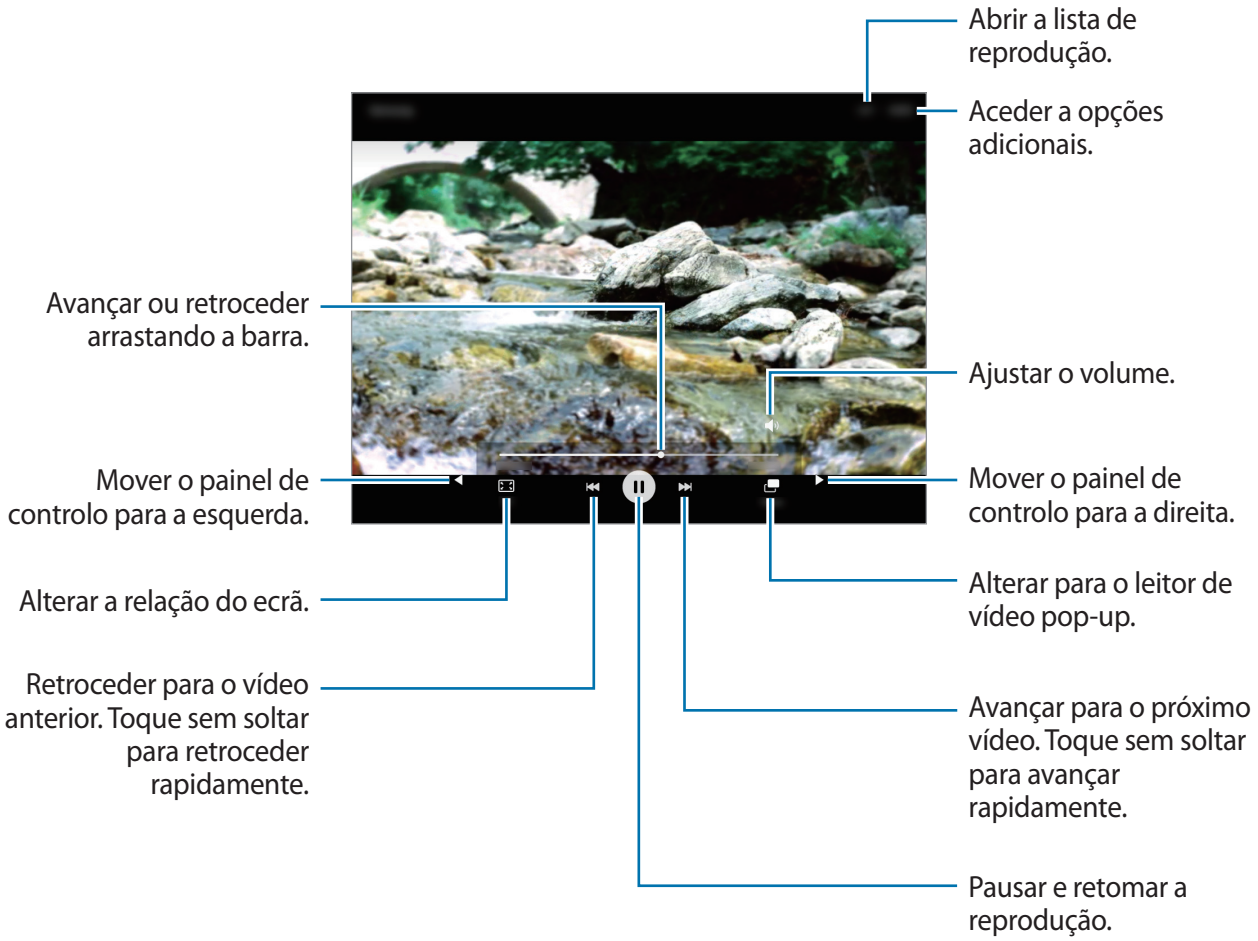

Relógio

ALARME

No Ecrã de aplicações, toque em **Relógio** → **ALARME**.

Definir alarmes

Defina a hora do alarme e toque em **OPÇÕES** para definir outras opções de alarme e toque em **GUARDAR**.

Para abrir o teclado para introduzir uma hora de alarme, toque no campo de introdução de hora.

Para activar ou desactivar alarmes, toque em junto do alarme na lista de alarmes.

Parar alarmes

Toque em **CANCELAR** para parar um alarme. Se já activou anteriormente a opção adiar, toque em **ADIAR** para repetir o alarme depois do período de tempo especifico.

Eliminar alarmes

Toque em num alarme na lista de alarmes.

RELÓGIO MUNDIAL

No Ecrã de aplicações, toque em **Relógio** → **RELÓGIO MUNDIAL**.

Criar relógios

Introduza o nome de uma cidade ou selecione uma cidade na lista de cidades ou no globo e toque em +.

Eliminar relógios

Toque em num relógio.

CRONÓMETRO

No Ecrã de aplicações, toque em **Relógio** → **CRONÓMETRO**.

Toque em **INICIAR** para cronometrar um evento. Toque em **MARCAR** para gravar o tempo das voltas.

Toque em **PARAR** para parar o tempo. Para apagar os tempos das voltas, toque em **REPOR**.

TEMPORIZADOR

No Ecrã de aplicações, toque em **Relógio** → **TEMPORIZADOR**.

Defina a duração e toque em **INICIAR**.

Para abrir o teclado para introduzir a duração, toque no campo de introdução de duração.

Toque em **CANCELAR** quando o temporizador terminar.

Calculadora

Utilize esta aplicação para cálculos simples ou complexos.

Toque em **Calculadora** no ecrã de Aplicações.

Para limpar o histórico, toque em **LIMPAR HISTÓRICO**.

Memorando

Utilize esta aplicação para criar memorandos e organizá-los por categoria.

Esta aplicação poderá não estar disponível, dependendo da sua região ou operadora.

Toque em **Memorando** no Ecrã de aplicações.

Compor um memorando

Toque em + na lista de memorandos e introduza um memorando. Enquanto escreve um memorando, utilize as opções seguintes:

- **Categor.**: crie ou defina uma categoria.
- **Tarefas**: adicione caixas de selecção no início de cada fila para criar uma lista de tarefas.
- **Imagem**: insira imagens.
- **Voz**: Faça uma gravação de voz para inserir.

Para guardar o memorando, toque em **GUARDAR**.

Para editar um memorando, toque no memorando e toque no conteúdo do memorando.

Procurar memorandos

Toque em **PROCURAR** na lista de memorandos e introduza a palavra-chave para procurar memorandos que incluam a palavra-chave.

Gestor Inteligente

O Gestor Inteligente fornece uma visão geral sobre o estado da bateria do dispositivo, do armazenamento, da RAM e do sistema de segurança. Pode também optimizar automaticamente o dispositivo com um toque do seu dedo.

Utilizar a funcionalidade de optimização rápida

No ecrã de Aplicações, toque em **Gestor Inteligente** → **LIMPAR TUDO**.

A funcionalidade de optimização rápida melhora o desempenho do dispositivo através das acções seguintes.

- Identifica aplicações que utilizam demasiada energia da bateria e disponibiliza espaço na memória.
- Eliminar ficheiros desnecessários e fechar aplicações activas em segundo plano.
- Procurar malware.

Usar o Gestor inteligente

No ecrã de Aplicações, toque em **Gestor Inteligente** e seleccione uma funcionalidade.

Bateria

Verifique a energia restante da bateria e o tempo de utilização do dispositivo. Para dispositivos com baixos níveis de bateria, preserve a energia da bateria activando as funcionalidades de economia de energia e fechando aplicações que estejam a consumir uma quantidade de energia da bateria excessiva.

O tempo de utilização restante mostra o tempo restante antes da energia da bateria se esgotar. O tempo de utilização pode variar dependendo das definições do seu dispositivo e das condições de funcionamento.

Armazenamento

Verifique o estado da capacidade de memória utilizada e disponível. Pode eliminar ficheiros indesejáveis ou residuais ou desinstalar aplicações que já não utiliza.

RAM

Verifique a quantidade de RAM disponível. Pode fechar aplicações em segundo plano e reduzir a quantidade de RAM que está a utilizar de modo a acelerar o dispositivo.

Segurança do dispositivo

Verifique o estado da segurança do dispositivo. Esta funcionalidade procura no seu dispositivo por malware.

Aplicações Google

O Google fornece entretenimento, redes sociais e aplicações de negócios. Pode ser necessário uma conta Google para aceder a algumas aplicações. Consulte Configurar contas para mais informação.

Para ver mais informações da aplicação, aceda ao menu de ajuda de cada aplicação.

Algumas aplicações poderão não estar disponíveis ou podem estar etiquetadas de forma diferente dependendo da sua região ou operadora.

Chrome

Procure informação e navegue pelas páginas web.

Gmail

Envie ou receba e-mails através do serviço Google Mail.

Google+

Partilhe as suas notícias e siga as actualizações que a sua família, amigos e ou outras pessoas partilham. Pode também criar cópias de segurança das suas fotografias e vídeos e mais.

Maps

Procure a sua localização no mapa, procure localizações e veja a informação da localização para vários locais.

Play Música

Descubra, ouça e partilhe música com o seu dispositivo.

Play Filmes

Veja vídeos armazenados no seu dispositivo e transfira vários conteúdos para ver da **Play Store**.

Play Livros

Transfira vários livros da **Play Store** e leia-os.

Play Quiosque

Leia as notícias e revistas que lhe interessem numa localização conveniente.

Play Jogos

Transfira jogos do **Play Store** e jogue-os com outras pessoas.

Drive

Armazene o seu conteúdo na cloud, aceda-lhe em qualquer lugar e partilhe-o com outras pessoas.

YouTube

Veja ou crie vídeos e partilhe-os com outras pessoas.

Fotos

Gira fotografias, álbuns e vídeos que guardou no dispositivo ou transferiu para o **Google+**.

Hangouts

Converse com os seus amigos individualmente ou em grupos e utilize imagens, ícones emotivos e chamadas de vídeo enquanto conversa.

Google

Procure rapidamente por itens na Internet ou no seu dispositivo.

Pesquisa por Voz

Procure rapidamente por itens dizendo uma palavra-chave ou frase.

Ligar a outros dispositivos

Bluetooth

Acerca do Bluetooth

O Bluetooth cria uma ligação directa sem fios entre dois dispositivos em curtas distâncias. Utilize o Bluetooth para trocar dados ou ficheiros de multimédia com outros dispositivos.

- A Samsung não se responsabiliza pela perda, intercepção ou uso indevido de dados enviados ou recebidos através de Bluetooth.
- Certifique-se sempre de que só troca informações com dispositivos que conhece e que estão seguros. Se existirem obstáculos entre os dispositivos, a distância de acção pode ser reduzida.
- Alguns dispositivos, especialmente aqueles que não foram testados ou aprovados pela Bluetooth SIG, podem ser incompatíveis com o seu dispositivo.
- Não utilize a funcionalidade Bluetooth para fins ilegais (como, por exemplo, piratear cópias de ficheiros ou escuta ilegal de conversas para fins comerciais).

  A Samsung não se responsabiliza pelas repercussões de utilização ilegal da funcionalidade Bluetooth.

Emparelhar com outros dispositivos Bluetooth

1 No ecrã de Aplicações, toque em **Definições** → **Bluetooth** e toque no interruptor para o activar.

  Os dispositivos detectados são listados.

2 Seleccione um dispositivo para emparelhar.

  Se o dispositivo ao qual pretende emparelhar não se encontrar na lista, solicite que o dispositivo ligue a sua opção de visibilidade.

3 Aceite o pedido de ligação Bluetooth no seu dispositivo para confirmar.

Enviar e receber dados

Muitas aplicações são compatíveis com a transferência de dados através de Bluetooth. Pode partilhar dados, tais como contactos ou ficheiros de multimédia, com outros dispositivos Bluetooth. As seguintes acções são um exemplo de envio de uma imagem para outro dispositivo.

Enviar uma imagem

1 No Ecrã de aplicações, toque em **Galeria**.

2 Seleccione uma imagem.

3 Toque em **Partilhar** → **Bluetooth** e seleccione um dispositivo para o qual transferir a imagem.

Se o dispositivo ao qual pretende emparelhar não se encontrar na lista, solicite que o dispositivo ligue a sua opção de visibilidade.

4 Aceite o pedido de autorização Bluetooth no outro dispositivo.

Receber uma imagem

Quando o outro dispositivo lhe enviar uma imagem, aceite o pedido de autorização Bluetooth. Pode ver as imagens recebidas na **Galeria**.

Desemparelhar dispositivos Bluetooth

1 No Ecrã de aplicações, toque em **Definições** → **Bluetooth**.

O dispositivo exibe os dispositivos emparelhados na lista.

2 Toque em ⚙ junto do nome do dispositivo para desemparelhar.

3 Toque em **Desemparelhar**.

Wi-Fi Direct

Acerca do Wi-Fi Direct

Wi-Fi Direct liga dispositivos directamente através de uma rede Wi-Fi sem necessidade de um ponto de acesso.

Ligar a outros dispositivos

1 No ecrã de Aplicações, toque em **Definições** → **Wi-Fi** e toque no interruptor para o activar.

2 Toque em **Wi-Fi Direct**.

Os dispositivos detectados são listados.

Se o dispositivo ao qual pretende ligar não se encontrar na lista, solicite que o dispositivo ligue a sua funcionalidade Wi-Fi Direct.

3 Seleccione um dispositivo ao qual se pretende ligar.

4 Aceite o pedido de autorização Wi-Fi Direct no outro dispositivo para confirmar.

Enviar e receber dados

Pode partilhar dados, tais como contactos ou ficheiros de multimédia, com outros dispositivos. As seguintes acções são um exemplo de envio de uma imagem para outro dispositivo.

Enviar uma imagem

1 No Ecrã de aplicações, toque em **Galeria**.

2 Seleccione uma imagem.

3 Toque em **Partilhar** → **Wi-Fi Direct** e selecione um dispositivo para o qual transferir a imagem.

4 Aceite o pedido de autorização Wi-Fi Direct no outro dispositivo.

Se os dispositivos já estiverem ligados, a imagem será enviada para o outro dispositivo sem o processo de pedido de ligação.

Receber uma imagem

Quando o outro dispositivo lhe enviar uma imagem, aceite o pedido de autorização Wi-Fi Direct. Pode ver as imagens recebidas na **Galeria**.

Terminar a ligação ao dispositivo

1 No Ecrã de aplicações, toque em **Definições** → **Wi-Fi**.

2 Toque em **Wi-Fi Direct**.

O dispositivo exibe os dispositivos ligados na lista.

3 Toque no nome do dispositivo para desligar os dispositivos.

Ligação rápida

Acerca da Ligação rápida

Utilize esta funcionalidade para procurar e ligar-se facilmente a dispositivos próximos.

- Os métodos de ligação podem variar dependendo do tipo de dispositivos ligados ou do conteúdo partilhado.
- O nome do dispositivo pode variar dependendo dos dispositivos Bluetooth com os quais irá emparelhar. Por exemplo, o nome do dispositivo pode ser mostrado como BT MAC.

Ligar a outros dispositivos

1 Abra o painel de notificações e toque em **Ligação rápida**.

Se estiver a utilizar esta funcionalidade pela primeira vez, toque em **INICIAR**.

Quando o painel é aberto, as funcionalidades Wi-Fi e Bluetooth são ativadas automaticamente e o dispositivo procura dispositivos próximos.

Se instalou o Samsung Link no seu dispositivo, a lista de dispositivos registados com o Samsung Link irá surgir no cimo do ecrã.

2 Toque em **Pesquisar disp. próximos**.

Se não existir nenhum dispositivo conectado anteriormente, o dispositivo irá procurar automaticamente por dispositivos próximos.

3 Seleccione um dispositivo ao qual se pretende ligar.

Os próximos passos poderão variar dependendo do dispositivo ligado. Siga as instruções no ecrã para concluir a ligação entre os dispositivos.

Para permitir que os dispositivos próximos procurem o seu dispositivo e se liguem ao mesmo, toque em **MAIS** → **Definir visibilidade do dispositivo** e selecione uma opção.

Voltar a procurar dispositivos

Se o dispositivo que pretende não surgir na lista, procure o dispositivo.

Toque em **ACTUALIZAR.** e seleccione o dispositivo da lista de dispositivos detectados.

Desativar a funcionalidade Ligação rápida

Toque em ⮌.

Partilhar conteúdo

Partilhe conteúdo com os dispositivos ligados.

1 Abra o painel de notificações e toque em **Ligação rápida**.

2 Seleccione um dispositivo na lista de dispositivos detectados.

3 Toque em **Partilhar conteúdo** e seleccione uma categoria de multimédia.

4 Seleccione o conteúdo a partilhar e toque em **CONCLUIR**.

O seu dispositivo envia o conteúdo para o dispositivo ligado.

SideSync

Acerca do SideSync

O SideSync permite-lhe partilhar facilmente o ecrã e os dados entre smartphones e tablets com o sistema Android da Samsung e quaisquer computadores. Pode verificar as notificações no dashboard ou em janelas pop-up.

Antes de começar

- A aplicação SydeSync tem de estar instalada em ambos os dispositivos que pretende ligar. Se o SideSync não estiver instalado, utilize um dos métodos seguintes para transferir e instalá-lo:
  - Para transferir e instalar o SideSync no tablet ou smartphone com sistema Android da Samsung, procure SideSync na **Galaxy Apps** ou na **Play Store**. Se o dispositivo não suportar o SideSync, poderá não conseguir encontrar a aplicação.
  - Para transferir e instalar o SideSync no computador, visite www.samsung.com/sidesync. Também pode encontrar informações acerca dos requisitos de sistema para o SideSync na página web.
- Para ligar o smartphone e o tablet, eles devem suportar Wi-Fi Direct.
- Para ligar o tablet ao computador através de uma ligação sem fios, eles têm de estar ligados ao mesmo ponto de acesso sem fios.

Ligar a computadores ou smartphones

Ligar a um computador

1 Ligue o tablet ao computador através de um cabo USB.

Em alternativa, ligue ambos os dispositivos ao mesmo ponto de acesso.

2 Inicie o **SideSync** nos dois dispositivos.

3 Toque em **INICIAR** em ambos os dispositivos.

Os dispositivos vão procurar-se e estabelecer a ligação. Depois, o dashboard aparece no computador.

Ligar a um smartphone através de Wi-Fi Direct

1 Inicie o **SideSync** no tablet e no smartphone.

2 Toque em **INICIAR** em ambos os dispositivos.

Os dispositivos vão procurar-se e estabelecer a ligação.

3 No tablet, selecione o smartphone na lista de dispositivos detetados.

4 No smartphone, aceite o pedido de ligação.

O dashboard aparece no tablet.



Ligar dispositivos automaticamente

Se ligou dois dispositivos anteriormente, pode defini-los para se voltarem a ligar automaticamente.

No tablet, toque em **SideSync** → **MAIS** → **Definições** e depois toque no interruptor **Ligar dispositivos auto** para ativar a funcionalidade de ligação automática.

Utilizar o dashboard

Inicie aplicações utilizadas frequentemente ou visualize notificações no tablet.

Quando toca numa notificação, a aplicação ou programa relacionado é iniciado. Em seguida é apresentada uma imagem do dashboard do tablet no computador.

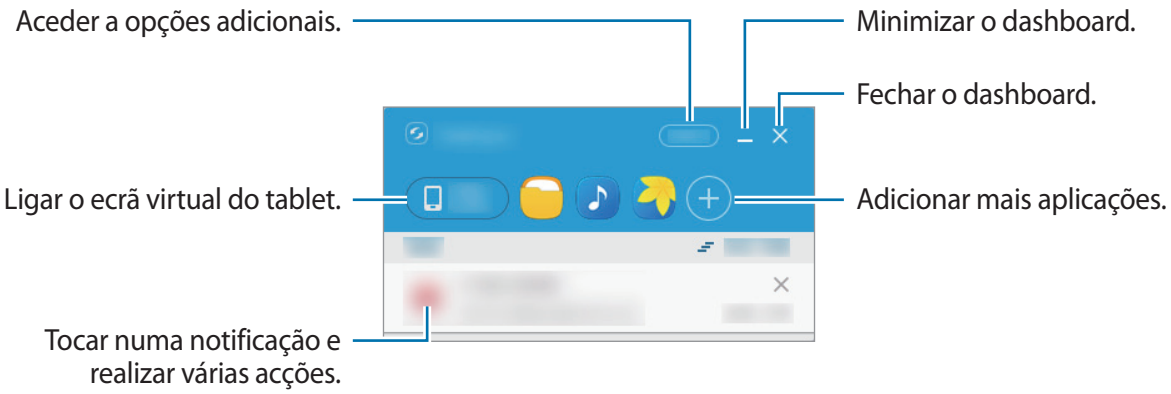

Pode reordenar ou eliminar aplicações quando clica com a tecla direita no ícone de uma aplicação.

Continuar a reprodução de conteúdos multimédia

Pode pausar a reprodução de música ou vídeos no tablet e continuá-la noutro dispositivo.

No dashboard, selecione a tecla de reprodução no controlador de música ou na notificação de um vídeo. A reprodução pausa no tablet e continua a reprodução no outro dispositivo.

O controlador de música e a notificação de vídeo do dispositivo ligado surgem apenas quando reproduz ficheiros multimédia através da aplicação de música ou de vídeo padrão.

Partilhar uma página web

Pode abrir uma página web no tablet e apresentá-la no navegador web do dispositivo ligado.

Quando navega em páginas web no tablet, surge uma notificação de acesso à web no dashboard. No dashboard, selecione a notificação. Depois, surge a mesma página web no dispositivo ligado.

Utilizar o ecrã virtual

O SideSync reflete o ecrã de um dispositivo noutro dispositivo. Pode utilizar as funções de um dispositivo através do ecrã virtual. Em seguida é apresentada uma imagem do ecrã virtual do tablet no computador.

No dashboard, toque em **Tablet screen**.

- Algumas funções podem não funcionar através do ecrã virtual.
- O aspeto e as funções do ecrã virtual podem variar dependendo do dispositivo ligado.

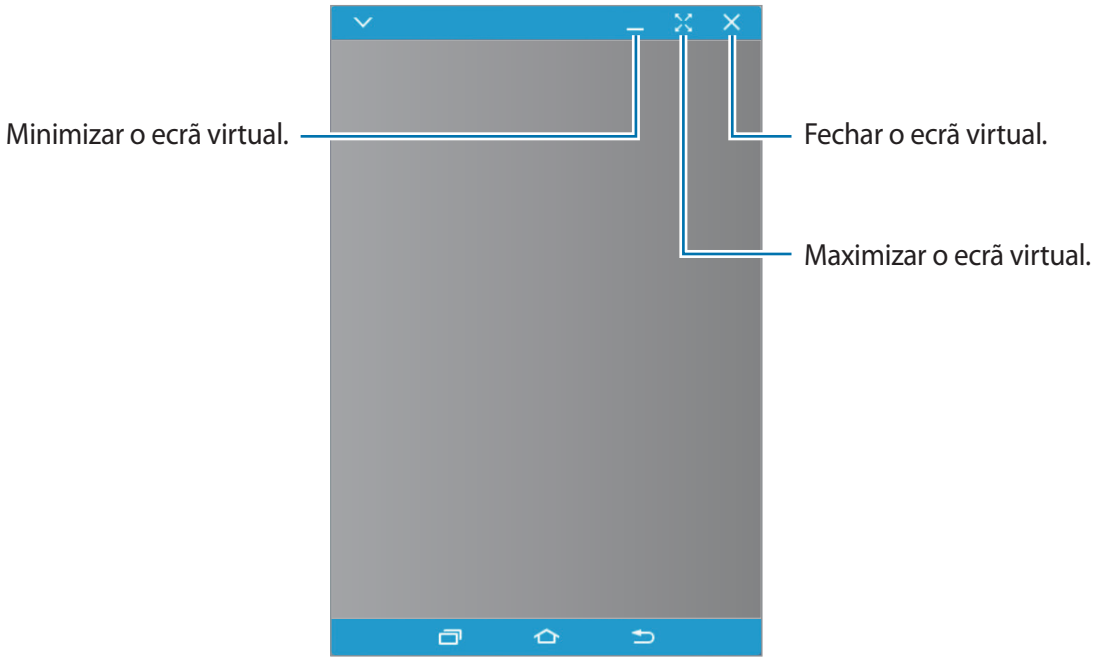

Toque em ⌄ para utilizar as opções seguintes:

- **Sempre na parte superior**: Defina o ecrã virtual para ficar sempre na parte superior.
- **Rodar**: Rode o ecrã.
- **Transparência de janela**: ajusta o nível de transparência do ecrã virtual.
- **Capturar**: efetue capturas de ecrã.
- **Activar Modo de apresentação**: Ligue o ecrã do tablet para o controlar a partir do computador e do tablet. Esta funcionalidade poderá não estar disponível dependendo do dispositivo ligado.
- **Adicionar a Favoritos**: Adicione a aplicação atual ao dashboard.

Para mover o ecrã virtual, clique e arraste a parte superior do ecrã virtual para um novo local.

Para ajustar o tamanho do ecrã virtual, coloque o ponteiro do rato sobre a margem do ecrã virtual, clique e arraste-o.

Alternar entre ecrãs

Para utilizar o ecrã real do tablet, prima a Tecla de ligar/desligar ou a Tecla início no tablet. O ecrã virtual desliga-se e o ecrã do tablet liga-se.

Para regressar ao ecrã virtual, clique no ecrã virtual do tablet no computador. O ecrã real desliga-se e o ecrã virtual liga-se.

Pode visualizar e controlar o ecrã virtual e o ecrã do dispositivo ligado ao mesmo tempo. No ecrã virtual, toque em ⌄ → **Activar Modo de apresentação** para ligar o ecrã do dispositivo ligado. Esta funcionalidade poderá não estar disponível dependendo do dispositivo ligado.

Partilhar ficheiros e a área de transferência

Copiar ficheiros para o tablet

Selecione ficheiros no computador e arraste-os para o dashboard ou para o ecrã virtual do tablet. Os ficheiros são guardados na pasta **Os Meus Ficheiros** → **Armazenamento dispositivo** → **SideSync**.

Ao escrever um e-mail no ecrã virtual, os ficheiros copiados são anexados ao e-mail que esteja a escrever.

Não é possível partilhar ficheiros quando o ecrã virtual do tablet e o ecrã real estão ligados.

Partilhar a área de transferência

Pode copiar e colar texto comodamente entre os dispositivos ligados através da funcionalidade de partilha da área de transferência. Copie ou corte texto do ecrã virtual e cole-o num campo de texto fora do ecrã virtual ou vice-versa.

Smart View

Acerca do Smart View

Utilize esta funcionalidade para ligar o seu dispositivo a um ecrã gigante com o dongle AllShare Cast ou HomeSync e partilhe os seus conteúdos.

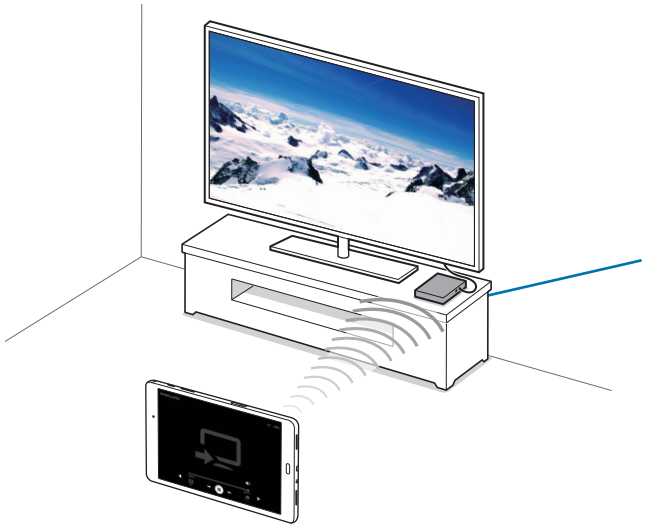

- Esta funcionalidade poderá não estar disponível dependendo da sua região ou operadora.
- Alguns ficheiros poderão ser colocados na memória intermédia durante a reprodução, dependendo da ligação de rede.
- Para economizar energia, desactive esta funcionalidade quando não estiver a ser utilizada.
- Se especificou uma frequência Wi-Fi, os dongles AllShare Cast ou HomeSync poderão não ser detectados ou ligados.
- Se reproduzir vídeos ou jogar jogos numa TV, seleccione um modo de TV apropriado para obter a melhor experiência.

Visualizar conteúdo numa TV

Antes de ligar o dispositivo a uma TV, ligue o dispositivo com Smart View ativo à TV. Para configurar uma ligação, consulte o manual do utilizador do dispositivo. As acções a seguir são exemplos de como ver conteúdo numa TV ligada através do dongle AllShare Cast.

1 Ligue o dongle AllShare Cast à TV com um cabo HDMI.

2 Na TV, seleccione um modo de ligação, tal como o modo HDMI, para ligar a um dispositivo externo.

3 Abra o painel de notificações e toque em ⌄ → **Smart View**.

Os dispositivos detectados são listados.

4 Seleccione um dispositivo ao qual se pretende ligar.

O ecrã do seu dispositivo surge no ecrã da sua TV.

Se ligar o dispositivo pela primeira vez, toque sem soltar no nome do dongle na lista e introduza o PIN mostrado no ecrã da TV.

5 Abra ou reproduza um ficheiro e controle o visor com os botões do seu dispositivo.

Impressão móvel

Ligue o dispositivo a uma impressora através de Wi-Fi ou Wi-Fi Direct e imprima imagens ou documentos.

Algumas impressoras podem não ser compatíveis com o dispositivo.

Adicionar os plug-ins de impressora

Adicione plug-ins para impressoras que você deseja ligar com o dispositivo.

No Ecrã de aplicações, toque em **Definições** → **Mais definições de ligação** → **Impressão** → **Transferir plug-in** e procure um plug-in de impressão na **Play Store**. Selecione o plug-in de impressora a instalar.

Ligar a uma impressora

No Ecrã de aplicações, toque em **Definições** → **Mais definições de ligação** → **Impressão**, selecione um plug-in de impressão e toque no interruptor para o ativar. O dispositivo procura impressoras que estejam ligadas à mesma rede Wi-Fi que o seu dispositivo.

Para adicionar impressoras manualmente, selecione um plug-in de impressão, toque em **MAIS** → **Adicionar impressora** → **ADICIONAR IMPRESSORA**, introduza os detalhes e toque em **OK**.

Para alterar as definições de impressão, selecione um plug-in de impressão e toque em **MAIS** → **Definições de impressão**.

Imprimir conteúdo

Enquanto visualiza conteúdos, tais como imagens ou documentos, toque em **Partilhar** → **Imprimir** → ▼ → **Todas as impressoras** e seleccione uma impressora.

Dispositivo e gestor de dados

Transferir dados do seu dispositivo anterior

Pode transferir dados do dispositivo anterior para o seu novo dispositivo através do Samsung Smart Switch. Estão disponíveis as seguintes versões do Samsung Smart Switch.

- Versão móvel (Smart Switch Mobile): transfira dados entre dispositivos móveis. Pode transferir a aplicação da **Galaxy Apps** ou **Play Store**.
- Versão de computador: transfira dados entre o seu dispositivo e um computador. Pode transferir a aplicação em www.samsung.com/smartswitch.

- O Samsung Smart Switch não é suportado em alguns dispositivos ou computadores.
- São aplicadas limitações. Visite www.samsung.com/smartswitch para mais informação. Copyright é um assunto muito sério para a Samsung. Transfira apenas o conteúdo sobre o qual é detentor ou tem o direito de transferir.

Transferir dados de um dispositivo móvel

Transfira dados do seu dispositivo anterior para o seu novo dispositivo.

Transfira e instale o Smart Switch da **Galaxy Apps** ou **Play Store**.

Inicie o **Smart Switch** e siga as instruções no ecrã para transferir os dados do seu dispositivo anterior.

Transferir dados de um computador

Crie cópias de segurança do seu dispositivo anterior num computador e importe os dados para o seu novo dispositivo.

1 No computador, visite www.samsung.com/smartswitch para transferir o Smart Switch.

2 No computador, inicie o Smart Switch.

Se o seu dispositivo anterior não é da marca Samsung, crie uma cópia de segurança dos dados num computador utilizando um programa fornecido pelo fabricante do dispositivo. Depois, avance para o quinto passo.

3 Ligue o seu dispositivo anterior ao computador utilizando um cabo USB.

4 No computador, siga as instruções no ecrã para fazer a cópia dos dados do dispositivo. Depois, desligue o seu dispositivo anterior do computador.

5 Ligue o seu novo dispositivo ao computador utilizando um cabo USB.

6 No computador, siga as instruções no ecrã para transferir os dados para o seu novo dispositivo.

Utilizar o dispositivo como um disco amovível para transferência de dados

Mova ficheiros de áudio, vídeo, imagem ou outros tipos de ficheiros do dispositivo para o computador ou vice-versa.

Não desligue o cabo USB do dispositivo enquanto está a transferir ficheiros. Ao fazê-lo poderá perder dados ou danificar o dispositivo.

Os dispositivos podem não se ligar correctamente se estiverem ligados através de um hub USB. Ligue o dispositivo directamente à porta USB do computador.

1 Ligue o dispositivo ao computador utilizando o cabo USB.

2 Abra o painel de notificações e toque em **A transferir fich. multimédia via USB** → **A transferir ficheiros multimédia**.

Se o computador não conseguir reconhecer o seu dispositivo, toque em **A transferir imagens**.

3 Transfira ficheiros entre o seu dispositivo e o computador.

Actualizar o dispositivo

O dispositivo pode ser actualizado com o software mais recente.

Actualizar sem fios

O dispositivo pode ser actualizado directamente com o software mais recente directamente pelo serviço Firmware Over-The-Air (FOTA).

No ecrã de Aplicações, toque em **Definições** → **Acerca do dispositivo** → **Transferir actualizações manualmente**.

Actualizar com o Smart Switch

Ligue o dispositivo a um PC e actualize o dispositivo com o software mais recente.

1 No computador, visite www.samsung.com/smartswitch para transferir e instalar o Smart Switch.

2 No computador, inicie o Smart Switch.

3 Ligue o dispositivo ao computador utilizando um cabo USB.

4 No computador, clique na tecla actualizar na janela de ligação.

- Não desligue o computador nem retire o cabo USB enquanto o dispositivo estiver a actualizar.
- Enquanto actualiza o dispositivo, não ligue outros dispositivos multimédia ao PC. Ao fazê-lo poderá interferir com o processo de actualização. Antes de actualizar, desligue todos os outros dispositivos de multimédia do computador.

Cópia de segurança e reposição de dados

Mantenha a sua informação pessoal, dados de aplicações e definições seguras no seu dispositivo. Pode criar cópias de segurança da sua informação sensível para uma conta de segurança e aceder-lhe posteriormente. Deve iniciar sessão na sua conta Google ou Samsung para criar cópias de segurança ou restaurar dados. Consulte Configurar contas para mais informação.

Utilizar uma conta Samsung

No ecrã de Aplicações, toque em **Definições** → **Cópia de segurança e reposição** → **Cópia de segurança dos meus dados**, seleccione os itens a copiar e toque em **CRIAR CÓPIA DE SEGURANÇA**.

Para definir o dispositivo para copiar os dados automaticamente, toque no interruptor **Cópia de segurança automática** para a activar.

Para restaurar dados utilizando uma conta Samsung, toque em **Restaurar**. Os dados actuais serão eliminados do dispositivo para restaurar os itens seleccionados.

Utilizar uma conta Google

No Ecrã de aplicações, toque em **Definições** → **Cópia de segurança e reposição** e toque no interruptor de **Cópia de segurança dos meus dados** para o activar. Toque em **Cópia de segurança da conta** e seleccione uma conta como conta de segurança.

Para restaurar dados utilizando uma conta Google, toque no interruptor **Restaurar automaticamente** para o activar. Quando reinstala aplicações, as definições e dados da cópia de segurança serão restaurados.

Realizar um restauro de dados

Elimine todas as definições e dados do dispositivo. Antes de fazer um restauro de dados de fábrica, certifique-se de que efectuou uma cópia de segurança de todos os dados importantes armazenados no seu dispositivo. Consulte Cópia de segurança e reposição de dados para mais informação.

No Ecrã de aplicações, toque em **Definições** → **Cópia de segurança e reposição** → **Repor dispositivo** → **REPOR DISPOSITIVO** → **APAGAR TUDO**. O dispositivo reinicia automaticamente.

Definições

Acerca das Definições

Utilize esta aplicação para configurar o dispositivo, definir opções de aplicações e adicionar contas.

Toque em **Definições** no Ecrã de aplicações.

Para procurar definições introduzindo palavras-chave, toque em **PROCURAR**.

Wi-Fi

Active a funcionalidade Wi-Fi para ligar a uma rede Wi-Fi e aceder à Internet ou a outros dispositivos de rede.

No ecrã de definições, toque em **Wi-Fi** e toque no interruptor para o activar.

Para utilizar as opções, toque em **MAIS**.

Configurar a politica de suspensão Wi-Fi

Toque em **MAIS** → **Manter Wi-Fi em suspensão**.

Bluetooth

Active a funcionalidade Bluetooth para trocar informação a curtas distâncias.

No ecrã de definições, toque em **Bluetooth** e toque no interruptor para o activar.

Modo de voo

Desactiva todas as funções sem fios do seu dispositivo. Só poderá utilizar serviços não dependentes da rede.

No ecrã de Definições, toque em **Modo de voo** e toque no interruptor para o activar.

Utilização de dados

Mantenha-se ao corrente da quantidade de dados que utiliza.

No ecrã de definições, toque em **Utilização de dados**.

Para utilizar mais opções, toque em **MAIS**.

- **Restringir redes**: Defina o dispositivo para desativar a sincronização em segundo plano quando utilizar uma rede Wi-Fi.

Mais definições de ligação

Personalize as definições para controlar redes.

No ecrã de definições, toque em **Mais definições de ligação**.

Impressão

Configure as definições dos plug-ins da impressora instalados no dispositivo. Pode procurar impressoras disponíveis ou adicionar uma manualmente para imprimir ficheiros.

VPN

Configure e ligue-se a redes privadas virtuais (VPN).

Ethernet

A opção Ethernet está disponível quando um adaptador de Ethernet está ligado no dispositivo. Utilize esta opção para activar a funcionalidade Ethernet e configurar as definições de rede.

Aplicações

Gira as aplicações do dispositivo e altere as suas definições.

No ecrã de definições, toque em **Aplicações**.

Gestor de aplicações

Visualize e gira as aplicações do seu dispositivo.

Aplicações padrão

Seleccione uma definição padrão para utilizar aplicações.

Aplicação

Personalize as definições de cada aplicação.

Som

Altere as definições de vários sons do dispositivo.

No Ecrã de definições, toque em **Som**.

- **Modo de som**: defina o dispositivo para utilizar o modo de som ou o modo silencioso.
- **Volume**: Ajuste o nível de volume para música e vídeos, sons do sistema e notificações.
- **Efeitos e qualidade som**: seleccione um efeito de som para aplicar quando ajustar a música.

Visor e luz

Alterar as definições do visor.

No ecrã de definições, toque em **Visor e luz**.

- **Brilho**: defina o brilho do visor.
- **Fonte**: altere o tipo e tamanho da fonte.
- **Duração da luz de fundo**: defina quanto tempo o dispositivo espera até desligar a luz de fundo do visor.
- **Suspensão inteligente**: defina o dispositivo para evitar que a luz de fundo do visor se desligue enquanto estiver a olhar para o visor.
- **Modo de ecrã**: Altere o modo do ecrã.
- **Protecção de ecrã**: defina o dispositivo para iniciar a proteção de ecrã quando estiver a carregar.

S Pen

Alterar as definições de utilização da S Pen.

A S Pen só é incluída nalguns dispositivos.

No Ecrã de definições, toque em **S Pen**.

- **Comando aéreo**: Defina o dispositivo para apresentar as funcionalidades de comando no ar quando pairar a S Pen sobre o ecrã e premir a tecla S Pen.
- **Vista aérea**: Ative a funcionalidade de vista aérea para efetuar várias ações com a S Pen.
- **Introdução directa**: Defina o dispositivo para apresentar o ícone do campo de escrita manual quando pairar a S Pen sobre um campo de introdução de texto.
- **Ponteiro**: Defina o dispositivo para apresentar o ponteiro da S Pen quando pairar a S Pen sobre ecrã.
- **Opções de desanexação**: Defina o dispositivo para iniciar automaticamente o Action memo ou para apresentar as funcionalidades de comando no ar quando a S Pen é retirada da ranhura.
- **Economizador de energia de S Pen**: Set the screen not to respond to the other S Pens when the S pen is inserted.
- **Som da S Pen**: Defina o dispositivo para emitir sons de escrita quando escrever ou desenhar no ecrã com a S Pen.

Funções avançadas

Active a funcionalidade de reconhecimento de movimento e altere as definições que controlam o reconhecimento do movimento no seu dispositivo.

No ecrã de definições, toque em **Funções avançadas**.

- **Passar a mão para capturar**: configure o dispositivo para capturar a imagem do ecrã quando passar a palma da mão para a esquerda ou direita ao longo do ecrã.
- **Silenciar facilmente**: Defina o dispositivo para silenciar os alarmes com um gesto da palma da mão.

Fundo

Altere as definições do papel de parede para o ecrã Principal e o ecrã bloqueado.

No ecrã de definições, toque em **Fundo**.

Ecrã bloqueio e segurança

Altere as definições para manter o seu dispositivo em segurança.

No ecrã de definições, toque em **Ecrã bloqueio e segurança**.

As opções disponíveis podem variar dependendo do método de bloqueio do ecrã seleccionado.

- **Tipo de bloqueio do ecrã**: altere o método de bloqueio do ecrã.
- **Informações e atalhos de aplicações**: altere as definições para os itens exibidos no ecrã bloqueado.
- **Notificações com ecrã bloqueado**: defina se pretende ou não mostrar o conteúdo de notificações no ecrã bloqueado.
- **Localizar o meu telemóvel**: Aceda à página Web Localizar o meu telemóvel (findmymobile.samsung.com). Pode controlar e acompanhar o seu dispositivo perdido ou roubado na página Web Localizar o meu telemóvel.
- **Origens desconhecidas**: configure o dispositivo para permitir a instalação de aplicações de fontes desconhecidas.
- **Outras definições de segurança**: configure definições adicionais.

Privacidade

Altere as definições para manter a sua privacidade.

No Ecrã de definições, toque em **Privacidade**.

- **Localização**: Altere as definições sobre as permissões para informações de localização.
- **Modo privado**: Configure o dispositivo para evitar que outras pessoas acedam aos seus conteúdos pessoais activando o modo privado.
- **Reportar info diagnóstico**: defina o dispositivo para enviar automaticamente o diagnóstico do dispositivo e a informação de utilização para a Samsung.

Acessibilidade

Utilize esta funcionalidade para melhorar a acessibilidade do dispositivo.

No ecrã de definições, toque em **Acessibilidade**.

- **Visão**: personalize as definições de modo a aumentar a acessibilidade para utilizadores com deficiências visuais.
  - **Voice Assistant**: Ative o Voice Assistant, que fornece resposta de voz.
  - **Ajuda Voice Assistant**: Consulte a ajuda para aprender como utilizar o Voice Assistant.
  - **Ecrã escuro**: Configure o dispositivo para desligar sempre o ecrã para manter os conteúdos no seu ecrã privados.
  - **Introdução rápida com teclado**: Configure o dispositivo para introduzir um caráter quando soltar o seu dedo de um caráter no teclado. Pode utilizar esta funcionalidade para introduzir caracteres em vez de soltar o seu dedo e tocando duas vezes no ecrã.
  - **Dizer palavras-passe**: Configure o dispositivo para ler a palavra-passe em voz alta enquanto introduz a palavra-passe enquanto o Voice Assistant estiver activo.
  - **Texto para voz (TTS)**: Altere as definições das funcionalidades de texto por voz utilizadas quando o Voice Assistant está activo, tais como idiomas, velocidade e mais.
  - **Atalho de acessibilidade**: Defina o dispositivo para ativar o Voice Assistant quando premir sem soltar a Tecla de ligar/desligar e, em seguida, tocar sem soltar no ecrã com dois dedos.
  - **Tamanho de fonte**: altere o tamanho do tipo de letra.
  - **Janela de Lupa**: Active a lupa para fazer zoom no ecrã para ver uma versão maior do conteúdo.
  - **Gestos de ampliação**: configure o dispositivo para ampliar o ecrã e aumentar o zoom numa área específica.
  - **Cinza**: Exibe as cores do ecrã em tons de cinzento.
  - **Cores negativas**: inverta as cores do visor para melhorar a visibilidade.
  - **Ajustamento da cor**: ajuste o esquema de cores para o ecrã quando o dispositivo determina que é daltónico ou que está a ter dificuldade na leitura de conteúdos.
- **Audição**: personalize as definições de modo a aumentar a acessibilidade para utilizadores com deficiências auditivas.
  - **Desligar todos os sons**: Defina o dispositivo para silenciar todos os sons do dispositivo, tais como os sons de multimédia.

  - **Legendas Samsung (CC)**: Defina o dispositivo para mostrar legendas nos conteúdos suportados pela Samsung e para alterar as definições das legendas.
  - **Legendas Google (CC)**: Defina o dispositivo para mostrar legendas nos conteúdos suportados pelo Google e para alterar as definições das legendas.
  - **Equilíbrio de som esq/dir**: Defina o dispositivo para ajustar o equilíbrio do som quando utilizar um auricular.
  - **Áudio mono**: Defina o dispositivo para alterar a saída de som de estéreo para mono quando ligar um auricular.
- **Destreza e interacção**: personalize as definições de modo a aumentar a acessibilidade para utilizadores com menor destreza.
  - **Botão Universal**: Defina o dispositivo para procurar e realçar os itens no ecrã e lê-los em voz alta. Pode controlar o ecrã táctil ligando um interruptor externo, tocando no ecrã ou utilizando movimentos da cabeça e gestos com o rosto.
  - **Menu do assistente**: defina o dispositivo para mostrar o ícone do atalho de assistência que ajuda a aceder a funções suportadas por botões externos ou funcionalidades no painel de notificações. Pode também editar o menu no ícone de atalho.
  - **Atraso de tocar sem largar**: Configure o tempo de reconhecimento para tocar sem soltar o ecrã.
  - **Controlo de interacção**: Active o modo de controlo de interacção para restringir a reacção do dispositivo a introduções enquanto utiliza as aplicações.
- **Bloqueio de direcção**: Crie uma combinação de direcção para desbloquear o ecrã.
- **Acesso directo**: configure o dispositivo para abrir menus de acessibilidade selecionados ao premir a Tecla início três vezes seguidas.
- **Lembrete de notificação**: Defina o dispositivo para o alertar para notificações que não visualizou naquele momento.
- **Modo de toque único**: defina o dispositivo para controlar as notificações ao tocar no botão em vez de o arrastar.
- **Gerir a acessibilidade**: exporte ou importe as definições de acessibilidade para as partilhar com outros dispositivos.
- **Serviços**: Visualize serviços de acessibilidade instalados no dispositivo.

Contas

Adicione contas de e-mail ou SNS.

No Ecrã de definições, toque em **Contas**.

Cópia de segurança e reposição

Altere as definições de gestão de definições e dados.

No ecrã de definições, toque em **Cópia de segurança e reposição**.

- **Cópia de segurança dos meus dados**: crie cópia de segurança da sua informação pessoal e dados de aplicação para o servidor Samsung. Pode também definir o dispositivo para fazer cópias de segurança dos dados automaticamente.
- **Restaurar**: restaure informação pessoal e dados de aplicação anteriormente copiados da sua conta Samsung.
- **Cópia de segurança dos meus dados**: configure o dispositivo para fazer uma cópia de segurança das definições e dos dados de aplicações para o servidor Google.
- **Cópia de segurança da conta**: configure ou edite a cópia de segurança da sua conta Google.
- **Restaurar automaticamente**: configure o dispositivo para restaurar as definições e os dados de aplicações quando reinstalar as aplicações no seu dispositivo.
- **Repor dispositivo**: reponha as definições para os valores predefinidos de fábrica e elimine todos os dados.

Idioma e introdução

Altere as definições de introdução de texto. Algumas opções poderão não estar disponíveis dependendo do idioma seleccionado.

No ecrã de definições, toque em **Idioma e introdução**.

- **Idioma**: Seleccione um idioma de exibição para todos os menus e aplicações.
- **Teclado padrão**: Seleccione um teclado padrão para introdução de texto.
- **Teclado Samsung**: altere as definições do teclado Samsung.

As opções disponíveis podem variar dependendo da região ou operadora.

- **Escrita por voz Google**: Alterar as definições de introdução de voz.
- **Texto para voz (TTS)**: altere as definições texto por voz.
- **Velocidade do ponteiro**: Ajuste a velocidade do ponteiro do rato ou do trackpad ligado ao seu dispositivo.

Bateria

Visualize a informação de energia da bateria e altere as opções de economia de energia.

No ecrã de definições, toque em **Bateria**.

- **Modo de economia de energia**: Active o modo de economia de energia e altere as respectivas definições.
- **Modo de ultra-economia de energia**: Aumente a autonomia e reduza o consumo da bateria ao utilizar esquemas de visor mais simples e ao limitar o acesso às aplicações.

Esta funcionalidade poderá não ser suportada por alguns dispositivos.

- **Mostrar percentagem energia**: defina o dispositivo para exibir a bateria restante.

O tempo de utilização restante mostra o tempo restante antes da energia da bateria se esgotar. O tempo de utilização pode variar dependendo das definições do seu dispositivo e das condições de funcionamento.

Memória

Visualize as informações da memória do seu dispositivo e do cartão de memória ou formate um cartão de memória.

No ecrã de definições, toque em **Memória**.

Formatar um cartão de memória apaga permanentemente todos os dados do cartão.

A capacidade real disponível da memória interna é menor do que a capacidade especificada, uma vez que o sistema operativo e as aplicações padrão ocupam parte da memória. A capacidade disponível pode ser alterada quando o dispositivo é actualizado.

Acessórios

Altere as definições dos acessórios.

No Ecrã de definições, toque em **Acessórios**.

- **Desbloqueio automático**: Defina o dispositivo para desbloquear automaticamente quando abrir a capa. Esta funcionalidade só pode ser utilizada em alguns métodos de bloqueio do ecrã.

Data e hora

Aceda e altere as seguintes definições para controlar a forma como o dispositivo exibe a hora e data.

No ecrã de definições, toque em **Data e hora**.

Se a bateria continuar sem carga, a hora e a data são repostas.

- **Data e hora automáticas**: actualize automaticamente a hora e a data quando muda de fuso horário.
- **Formato 24 horas**: exibir a hora no formato de 24 horas.

Acerca do dispositivo

Aceda às informações do dispositivo, edite o nome do dispositivo ou actualize o software do dispositivo.

No ecrã de definições, toque em **Acerca do dispositivo**.

Anexos

Resolução de problemas

Antes de contactar o Centro de Assistência da Samsung, tente as seguintes soluções. Algumas situações podem não se aplicar ao seu dispositivo.

Quando ligar o dispositivo ou enquanto estiver a utilizar o mesmo, o dispositivo pedirá que introduza um dos seguintes códigos:

- Palavra-passe: quando a funcionalidade de bloqueio do dispositivo está activada, tem de introduzir a palavra-passe que definiu para o dispositivo.
- PIN: quando utilizar o dispositivo pela primeira vez ou quando a solicitação do código PIN estiver activada, necessita de introduzir o PIN fornecido com o cartão SIM ou USIM. Pode desactivar esta funcionalidade no menu de Bloqueio do cartão SIM.
- PUK: o seu cartão SIM ou USIM está bloqueado, normalmente como resultado da introdução incorrecta do PIN várias vezes. Necessita de introduzir o PUK fornecido pela operadora.
- PIN2: quando acede um menu que requeira o PIN2, deve introduzir o PIN2 fornecido com o seu cartão SIM ou USIM. Para obter mais informações, contacte a sua operadora.

O dispositivo exibe uma mensagem de erro da rede ou do serviço

- Se estiver situado em zonas com sinais fracos ou recepção fraca, poderá perder a ligação à rede móvel. Desloque-se para outra área e tente novamente. Enquanto se move, podem surgir mensagens de erro, repetidamente.
- Não pode aceder a determinadas opções sem uma subscrição. Para obter mais informações, contacte a sua operadora.

O dispositivo não liga

Quando a bateria estiver totalmente descarregada, o dispositivo não irá ligar. Carregue totalmente a bateria antes de ligar o dispositivo.

O ecrã táctil responde lentamente ou de forma incorrecta

- Se colocar um protetor de ecrã ou acessórios opcionais no ecrã tátil, este poderá não funcionar corretamente.
- Se estiver a utilizar luvas, se as mãos não estiverem limpas, ou se tocar no ecrã táctil com objectos afiados ou com as unhas, o ecrã táctil poderá não funcionar correctamente.
- O ecrã táctil poderá não funcionar correctamente em condições de muita humidade ou em contacto com água.
- Reinicie o dispositivo para limpar quaisquer erros temporários do software.
- Certifique-se de que o software do seu dispositivo está actualizado com a última versão.
- Se o ecrã táctil estiver riscado ou danificado, visite um Centro de Assistência Samsung.

O dispositivo bloqueia ou sofre um erro fatal

Tente as soluções a seguir. Se o problema continuar, contacte um Centro de Assistência Samsung.

Reiniciar o dispositivo

Se o seu dispositivo deixar de responder ou desligar, pode ter de fechar as aplicações e desligar o dispositivo e ligá-lo novamente.

Reinício forçado

Se o dispositivo bloquear ou deixar de responder, prima sem soltar a Tecla de ligar/desligar e a Tecla de volume para baixo ao mesmo tempo, por mais de 7 segundos, para o reiniciar.

Reiniciar o dispositivo

Se os métodos acima não resolverem o problema, realize um reinício de fábrica.

No Ecrã de aplicações, toque em **Definições** → **Cópia de segurança e reposição** → **Repor dispositivo** → **REPOR DISPOSITIVO** → **APAGAR TUDO**. Antes de repor os valores de fábrica, lembre-se que deve efectuar uma cópia de segurança de todos os dados importantes armazenados no seu dispositivo.

A Internet desliga-se frequentemente

- Certifique-se de que não está a bloquear a antena Interna do dispositivo.
- Se estiver situado em zonas com sinais fracos ou recepção fraca, poderá perder a ligação à rede móvel. Podem ocorrer problemas de ligação devido a problemas de rede da operadora. Desloque-se para outra área e tente novamente.
- Quando utiliza o dispositivo enquanto se desloca, os serviços de redes sem fios podem ser desactivados devido a problemas de rede da operadora.

O ícone da bateria está vazio

A bateria está fraca. Carregue a bateria.

A bateria não carrega correctamente (Para carregadores aprovados pela Samsung)

- Certifique-se que o carregador está ligado correctamente.
- Visite um Centro de Assistência Samsung para substituir a bateria.

A bateria descarrega mais rapidamente do que quando a comprei

- Quando expõe o dispositivo ou a bateria a temperaturas muito frias ou muito quentes, a carga útil poderá ser reduzida.
- O consumo da bateria aumenta quando utiliza funcionalidades de mensagens ou algumas aplicações, tais como jogos ou a Internet.
- A bateria é um consumível e ao longo do tempo a carga útil irá diminuindo.

O dispositivo está quente ao toque

Quando utiliza aplicações que requeiram mais energia ou quando utiliza aplicações no dispositivo durante longos períodos de tempo, o dispositivo pode aquecer. É normal que aconteça e não deverá afectar a vida útil do dispositivo nem o seu desempenho. Se o dispositivo sobreaquecer ou permanecer quente, por um longo período de tempo, aguarde um pouco antes de o usar novamente. Se o dispositivo continuar a aquecer, contacte um Centro de Assistência Samsung.

Aparecem mensagens de erro ao iniciar a câmara

O dispositivo tem de ter bateria e memória suficiente disponível para poder utilizar a aplicação da câmara. Se aparecerem mensagens de erro ao iniciar a câmara, tente o seguinte:

- Carregue a bateria.
- Liberte espaço de memória, transferindo ficheiros para um computador ou eliminando ficheiros do dispositivo.
- Reinicie o dispositivo. Se ainda tiver problemas com a aplicação da câmara após seguir estas sugestões, contacte um Centro de Assistência Samsung.

A qualidade da fotografia é inferior à da pré-visualização

- A qualidade das suas fotografias pode variar, dependendo do ambiente e das técnicas de fotografia utilizadas.
- Se fotografar em locais escuros, à noite, ou dentro de casa, pode surgir ruido visual nas imagens ou estas poderão ficar desfocadas.

Aparecem mensagens de erro ao abrir ficheiros de multimédia

Se receber mensagens de erro ou os ficheiros multimédia não forem reproduzidos, ao abri-los no seu dispositivo, tente o seguinte:

- Liberte espaço de memória, transferindo ficheiros para um computador ou eliminando ficheiros do dispositivo.
- Certifique-se de que o ficheiro de música não está protegido por direitos DRM (Digital Rights Management). Se o ficheiro estiver protegido por DRM, certifique-se de que possui a licença apropriada ou chave para reproduzir o ficheiro.
- Certifique-se de que os formatos de ficheiro são suportados pelo dispositivo. Se um formato de ficheiro não for suportado, tal como DivX ou AC3, instale uma aplicação que o suporte. Para confirmar quais os formatos de ficheiro que o dispositivo suporta, visite www.samsung.com
- O seu dispositivo é compatível com fotografias e vídeos capturados pelo dispositivo. As fotografias e vídeos capturados por outros dispositivos podem não funcionar correctamente.
- O seu dispositivo é compatível com ficheiros de multimédia que sejam autorizados pela operadora ou por fornecedores de serviços adicionais. Algum conteúdo que circula na Internet, tais como tons de toque, vídeos ou papéis de parede, poderão não funcionar correctamente.

Não consegue localizar outro dispositivo Bluetooth

- Certifique-se de que a funcionalidade Bluetooth está activada no seu dispositivo.
- Certifique-se de que a funcionalidade Bluetooth está activada no dispositivo a que pretende ligar.
- Certifique-se de que o seu dispositivo e o outro dispositivo Bluetooth se encontram dentro da área máxima de detecção Bluetooth (10 m).

Se as sugestões acima mencionadas não resolverem o problema, contacte um Centro de Assistência Samsung.

Não consegue estabelecer uma ligação quando o dispositivo está ligado a um computador

- Certifique-se que o cabo USB que está a utilizar é compatível com o seu dispositivo.
- Certifique-se de que possui os controladores apropriados instalados e actualizados no seu computador.
- No caso de ser um utilizador do Windows XP, certifique-se de que tem instalado no seu computador o Windows XP Service Pack 3 ou superior.

O dispositivo não consegue encontrar a sua localização actual

Os sinais de GPS podem estar obstruídos em alguns locais, tal como dentro de casa. Defina o dispositivo para utilizar o Wi-Fi ou a rede móvel para encontrar a sua localização actual nestas condições.

Os dados guardados no dispositivo foram perdidos

Crie sempre cópias de segurança dos seus dados mais importantes guardados no dispositivo. De outro modo, não poderá restaurar os dados se estiverem corrompidos ou se se perderem. A Samsung não se responsabiliza pela perda de dados armazenados no dispositivo.

Existe um pequeno orifício no rebordo do dispositivo

- Este orifício é necessário durante o processo de fabrico e poderá ocorrer um ligeiro desgaste ou vibração das peças.
- Com o tempo, a fricção entre as peças pode causar um ligeiro alargamento deste orifício.

Remover a bateria (tipo não removível)

- Estas instruções destinam-se apenas à operadora ou ao agente de reparação autorizado.
- Danos ou avarias causados pela remoção não autorizada da bateria não estão cobertos pela garantia.
- Para remover ou substituir a bateria, contacte a sua operadora ou o seu agente de serviço autorizado.

1 Insira a ferramenta de abertura do dispositivo no intervalo entre o ecrã do dispositivo e a tampa traseira.

Depois, comece a separar o ecrã da tampa traseira, utilizando a ferramenta para os afastar, como demonstrado na imagem abaixo.

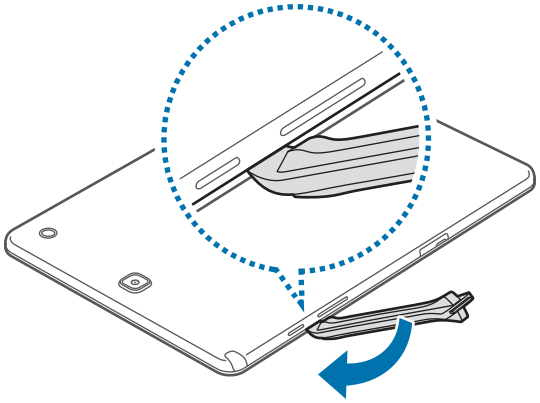

Tenha cuidado ao inserir a ferramenta para evitar danificar os componentes internos do dispositivo.

2 Volte a inserir a ferramenta e a afastar o ecrã da tampa traseira em toda a volta do dispositivo, em intervalos curtos.

Rode a tampa traseira cuidadosamente para garantir que não danifica os ganchos.

3 Quando o ecrã estiver solto, separe o ecrã e a tampa traseira.

Depois, coloque a tampa traseira de parte e o ecrã virado para baixo numa superfície de trabalho plana.

4 Afrouxe e retire os parafusos como mostra a imagem abaixo.

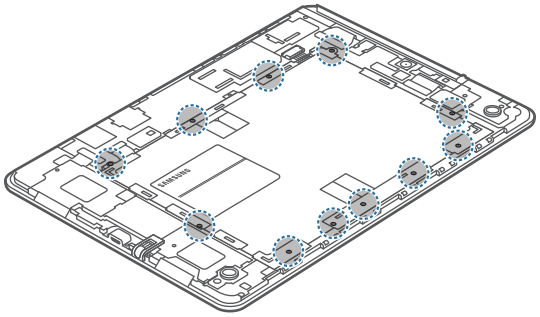

5 Desligue o conector da bateria, como demonstrado na imagem abaixo.

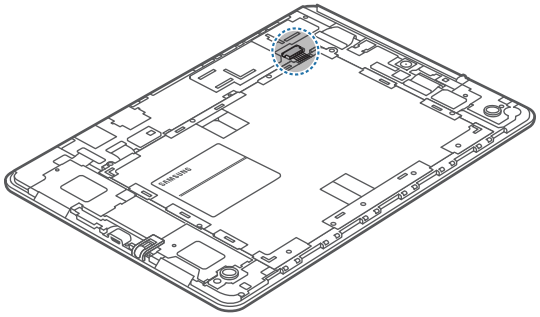

6 Remova a bateria.

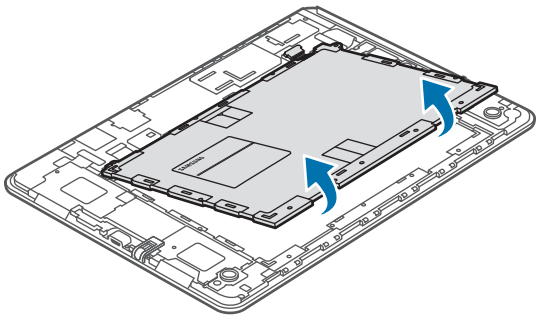

Copyright

Copyright © 2016 Samsung Electronics

Este manual está protegido pelas leis internacionais de copyright.

Nenhuma parte deste manual pode ser reproduzida, traduzida ou transmitida de maneira alguma, nem por nenhum meio, electrónico ou mecânico, incluindo fotocópia, gravação ou armazenado em armazenamento de informação ou sistema de obtenção, sem obter primeiro o consentimento escrito da Samsung Electronics.

Marcas Registadas

- SAMSUNG e o logotipo SAMSUNG são marcas registadas da Samsung Electronics.
- Bluetooth® é uma marca registada da Bluetooth SIG, Inc. por todo o mundo.
- Wi-Fi®, Wi-Fi Protected Setup™, Wi-Fi Direct™, Wi-Fi CERTIFIED™ e o logotipo Wi-Fi são marcas registadas da Wi-Fi Alliance.
- Todas as outras marcas registadas e copyrights são propriedade dos seus respectivos proprietários.