SAMSUNG

SM-T713
SM-T813

Manual do utilizador

Portuguese. 05/2016. Rev.1.0

www.samsung.com

Índice

Básico

4 Ler primeiro
5 Conteúdo da embalagem
6 Descrição do dispositivo
8 Bateria
11 Cartão de memória (cartão MicroSD)
13 Ligar e desligar o dispositivo
14 Ecrã táctil
17 Ecrã Principal
23 Ecrã bloqueado
24 Painel de notificações
26 Introduzir texto
29 Captura de ecrã
30 Abrir aplicações
30 Multi Janela
34 Conta Samsung
36 Transferir dados do seu dispositivo anterior
38 Dispositivo e gestão de dados
40 Ligação rápida
43 Funcionalidades de partilha

Aplicações

44 Instalar e desinstalar aplicações
46 Contactos
48 Internet
50 E-mail
51 Câmara
58 Galeria
61 S Planner
62 Os Meus Ficheiros
63 Memorando
63 Relógio
65 Calculadora
66 Aplicações Google

Definições

68 Introdução
68 Wi-Fi
70 Bluetooth
72 Modo de voo
72 Utilização de dados
72 Mais definições de ligação
74 Gestor Inteligente
76 Aplicações
76 Som
77 Notificações
77 Não incomodar
78 Visor e luz
78 Funções avançadas
79 Utilizadores
79 Fundo
79 Ecrã principal
80 Ecrã bloqueio e segurança

84 Privacidade
87 Acessibilidade
87 Contas
88 Cópia de segurança e reposição
89 Idioma e introdução
89 Bateria
90 Memória
90 Acessórios
90 Data e hora
91 Manual do utilizador
91 Acerca do dispositivo

Anexos

92 Resolução de problemas
97 Retirar a bateria

Básico

Ler primeiro

Leia atentamente o presente manual antes de utilizar o dispositivo para assegurar uma utilização segura e correcta.

- As descrições baseiam-se nas definições padrão do dispositivo.
- Dependendo da região, operadora, especificações do modelo ou software do dispositivo algum do conteúdo pode diferir.
- Conteúdo (conteúdo de alta qualidade) que requeira muita utilização da CPU e da RAM irá afectar o desempenho geral do dispositivo. Aplicações relacionadas com o conteúdo poderão não funcionar correctamente dependendo das especificações do dispositivo e do ambiente em que está a ser usado.
- A Samsung não se responsabiliza por problemas de desempenho causados por aplicações de outros fornecedores que não a Samsung.
- A Samsung não se responsabiliza por problemas de desempenho ou incompatibilidades resultantes de configurações de registo editadas ou software de sistema operativo modificado. A tentativa de personalização do sistema operativo pode resultar no mau funcionamento do dispositivo ou das aplicações.
- Software, fontes de som, fundos, imagens e outros conteúdos multimédia fornecidos neste dispositivo são licenciados para uso limitado. A transferência e utilização destes materiais para fins comerciais ou outros fins constituem uma infracção das leis de copyright. Os utilizadores são inteiramente responsáveis pela utilização ilegal de conteúdos multimédia.
- As aplicações padrão fornecidas com o dispositivo estão sujeitas a actualizações e podem deixar de ser suportadas sem aviso prévio. No caso de ter dúvidas em relação a alguma aplicação fornecida com o dispositivo, contacte um Centro de Assistência Samsung. Para aplicações instaladas pelo utilizador, contacte a operadora.
- Modificar o sistema operativo do dispositivo ou instalar softwares de origens não oficiais pode resultar no mau funcionamento do dispositivo e corrupção ou perda de dados. Estas acções são uma violação do seu contrato com a Samsung, o que invalidará a garantia.
- Dependendo da região ou do modelo, alguns dispositivos têm de ser aprovados pela Comissão Federal de Comunicações (FCC). Se o seu dispositivo estiver aprovado pela FCC, pode visualizar o respetivo número de identificação FCC. Para visualizar o ID FCC, toque em **Aplic.** → **Definições** → **Acerca do dispositivo** → **Informações da bateria**.

Ícones indicadores

Aviso: situações possíveis de causar ferimentos em si ou em outras pessoas

Cuidado: situações possíveis de causar danos no seu dispositivo ou em outro equipamento

Aviso: notas, dicas de utilização ou informações adicionais

Conteúdo da embalagem

Verifique se na embalagem estão todos estes itens:

- Dispositivo
- Manual de consulta rápida

- Os itens fornecidos com o dispositivo e todos os acessórios disponíveis podem diferir dependendo da região ou operadora.
- Os itens fornecidos foram criados apenas para o seu dispositivo, pelo que poderão ser incompatíveis com outros dispositivos.
- A aparência e especificações podem ser alteradas sem qualquer aviso prévio.
- Poderá adquirir acessórios adicionais para o seu dispositivo num distribuidor oficial Samsung. Certifique-se de que são compatíveis com o dispositivo antes de os adquirir.
- Utilize apenas acessórios aprovados pela Samsung. O mau funcionamento causado pelo uso de acessórios não aprovados não é coberto pelo serviço de garantia.
- A disponibilidade de todos os acessórios está dependente, exclusivamente, das empresas fabricantes. Para obter mais informações sobre os acessórios disponíveis, consulte a página Samsung.

Descrição do dispositivo

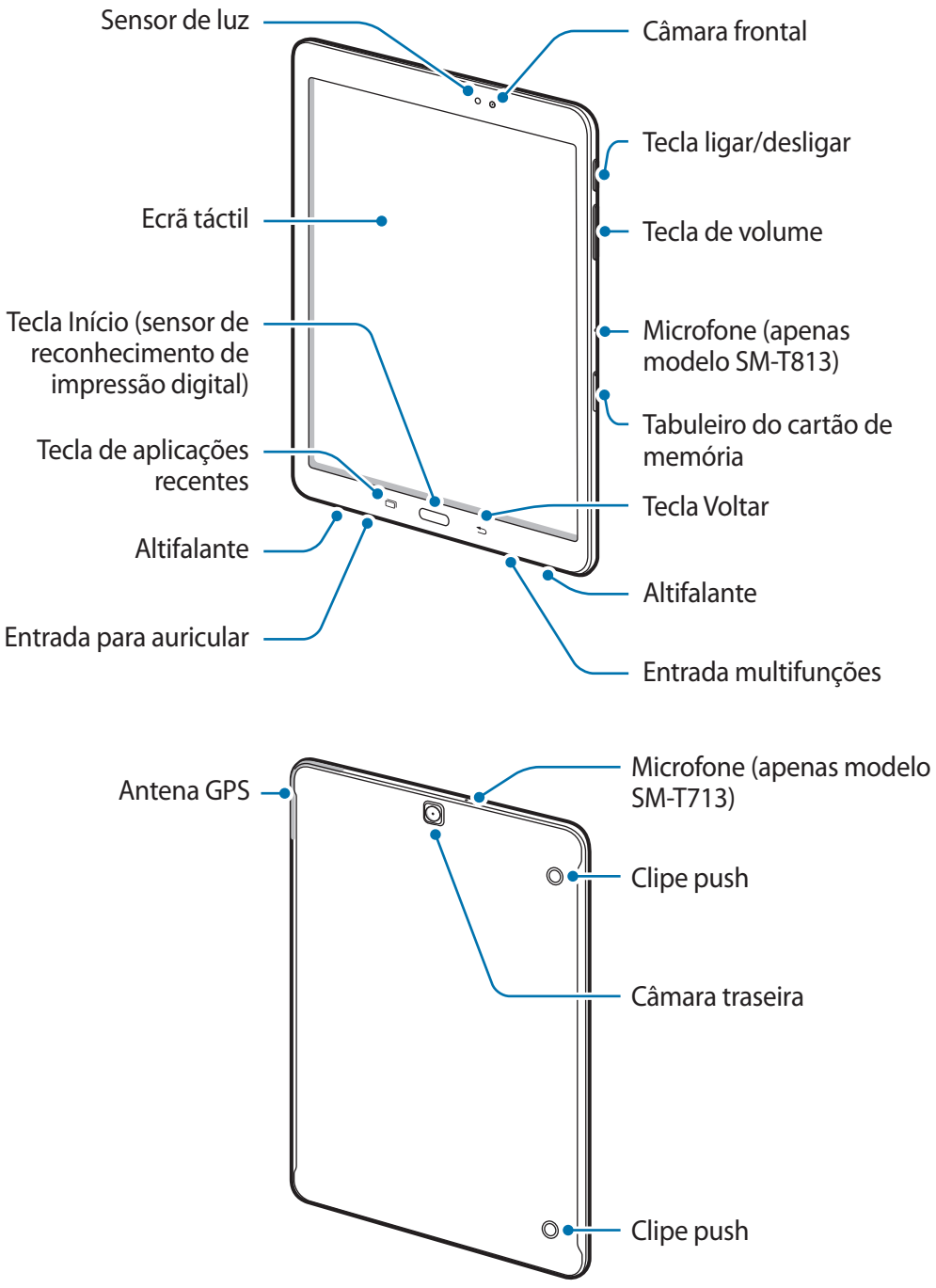

- Problemas de conexão e bateria viciada podem ocorrer nas situações seguintes:
  - Se colocar autocolantes metálicos na zona da antena do dispositivo
  - Se colocar uma capa no dispositivo feita de material metálico
- Recomenda-se a utilização de um protector de ecrã aprovado pela Samsung. Protectores de ecrã não aprovados podem causar o mau funcionamento dos sensores.
- Não deixe água entrar em contacto com o ecrã táctil. O ecrã táctil poderá não funcionar correctamente em condições de humidade ou quando em contacto com água.

Teclas

Tecla	Função
Ligar/desligar	• Prima sem soltar para ligar ou desligar o dispositivo. • Prima para ligar ou bloquear o ecrã.
Recentes	• Toque para abrir a lista de aplicações recentes. • Toque sem soltar para iniciar o ecrã dividido.
Início	• Prima para ligar o ecrã enquanto o ecrã estiver bloqueado. • Prima para voltar para o ecrã Principal. • Prima sem soltar para iniciar o **Google**.
Voltar	• Toque para voltar para o ecrã anterior. • Toque sem soltar para aceder a opções adicionais do ecrã actual.
Volume	• Prima para ajustar o volume do dispositivo.

Bateria

Carregar a bateria

Carregue a bateria antes de utilizá-la pela primeira vez ou quando não for utilizada por longos períodos de tempo.

Utilize apenas carregadores, baterias e cabos aprovados pela Samsung. Carregadores ou cabos não aprovados podem fazer com que a bateria expluda ou danificar o dispositivo.

1 Ligue o cabo USB ao carregador e ligue a parte mais pequena do cabo USB na entrada multifunções.

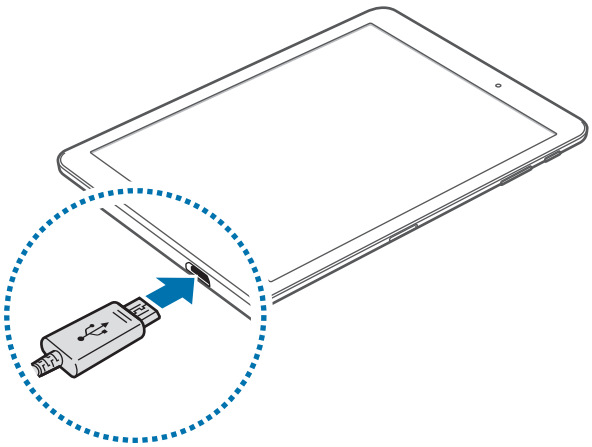

A ligação incorrecta do carregador pode causar danos graves no dispositivo. Todos os danos causados por utilização incorrecta não estão cobertos pela garantia.

2 Ligue o carregador na tomada eléctrica.

3 Depois de o carregamento estar concluído, desligue o dispositivo do carregador. Em primeiro lugar, desligue o carregador do dispositivo e só depois da tomada eléctrica.

Para economizar energia, desligue o carregador da tomada quando este não estiver a ser utilizado. O carregador não possui um interruptor para ligar/desligar, pelo que deve desligá-lo da tomada eléctrica quando não estiver a ser utilizado, de maneira a poupar energia. O carregador deve ficar próximo da tomada eléctrica e deve estar acessível enquanto está a carregar.

Visualizar o tempo de carregamento restante

Enquanto carrega, abra o ecrã Principal e toque em **Aplic.** → **Definições** → **Bateria**.

O tempo real de carregamento pode variar dependendo do estado do seu dispositivo e das condições de carregamento. O tempo de carregamento restante poderá não ser exibido quando carrega o dispositivo em condições de temperaturas muito frias ou muito quentes.

Reduzir o consumo da bateria

O seu dispositivo dispõe de várias opções que o ajudam a economizar a energia da bateria.

- Optimize o dispositivo utilizando o Gestor Inteligente.
- Quando não estiver a utilizar o dispositivo, altere para o modo de suspensão, premindo a tecla ligar/desligar.
- Activar o modo de economia de energia.
- Feche as aplicações desnecessárias.
- Desactive a funcionalidade Bluetooth quando não a utilizar.
- Desactive a funcionalidade Wi-Fi quando não a utilizar.
- Desactive a sincronização automática de aplicações que precisem ser sincronizadas, tais como e-mails.
- Reduza a duração da luz de fundo.
- Diminua o brilho do ecrã.

Dicas de carregamento da bateria e cuidados

- Quando a bateria estiver fraca, surge o ícone de bateria vazia.
- Se a bateria estiver totalmente descarregada, não é possível ligar imediatamente o dispositivo quando o ligar ao carregador. Deixe a bateria recarregar alguns minutos antes de ligar o dispositivo.
- Se utilizar várias aplicações em simultâneo, aplicações de rede ou aplicações que requeiram uma ligação a outro dispositivo, a bateria esgotar-se-á rapidamente. Para evitar que se desligue durante a transferência de dados, utilize estas aplicações sempre depois de carregar totalmente a bateria.
- Utilizar outra fonte de energia que não o carregador, tal como um computador, pode originar uma velocidade de carregamento mais lenta devido à corrente eléctrica ser mais fraca.

- Pode utilizar o dispositivo enquanto este estiver a ser carregado, no entanto, poderá demorar mais tempo para carregar a bateria.
- É possível que o ecrã táctil não funcione caso a alimentação recebida pelo dispositivo durante o carregamento seja instável. Se isto acontecer, desligue o carregador do dispositivo.
- Enquanto carrega, é possível que o dispositivo e o carregador aqueçam. Esta situação é normal e não deverá afectar a vida útil do dispositivo nem o seu desempenho. Caso a bateria aqueça mais do que o normal, o carregador poderá deixar de carregar.
- Caso o dispositivo não esteja a carregar adequadamente, leve o carregador e o dispositivo a um Centro de Assistência Samsung.

Modo de economia de energia

Poupe energia da bateria limitando as funções do dispositivo.

No ecrã Principal, toque em **Aplic.** → **Definições** → **Bateria** → **Modo de economia de energia** e toque no interruptor para o activar.

Para activar automaticamente o modo de economia de energia quando a energia restante da bateria atingir o nível predefinido, toque em **Iniciar econ. de energia** e seleccione uma opção.

Modo de ultra-economia de energia

Utilize este modo para aumentar a energia da bateria do dispositivo. No modo de ultra-economia de energia, o dispositivo realiza o seguinte:

- Exibe as cores do ecrã em tons de cinza.
- Restringe as aplicações disponíveis às essenciais e às seleccionadas.
- Desactiva as funcionalidades Wi-Fi e Bluetooth.

No ecrã Principal, toque em **Aplic.** → **Definições** → **Bateria** → **Modo de ultra-economia de energia** e toque no interruptor para o activar.

Para desactivar o modo de ultra economia de energia, toque em **MAIS** → **Desac. Modo ultra-econ. Energia**.

O tempo de utilização restante mostra o tempo restante antes da energia da bateria se esgotar. O tempo de utilização pode variar dependendo das definições do seu dispositivo e das condições de funcionamento.

Cartão de memória (cartão MicroSD)

Colocar um cartão de memória

O seu dispositivo é compatível com cartões de memória com capacidade máxima de 128 GB. Dependendo do fabricante e do tipo de cartão de memória, alguns cartões podem não ser compatíveis com o seu dispositivo.

- Alguns cartões de memória poderão não ser totalmente compatíveis com o dispositivo. Utilizar um cartão incompatível poderá danificar o dispositivo ou o cartão de memória ou pode corromper os dados armazenados no cartão.
- Insira o cartão de memória virado para cima.

- O dispositivo suporta apenas cartões de memória com a estrutura de ficheiros do tipo FAT e exFAT. Caso insira um cartão formatado de outra forma, o dispositivo pede que volte a formatar o cartão de memória.
- Guardar e apagar frequentemente dados reduz o tempo de vida do cartão de memória.
- Ao inserir um cartão de memória no dispositivo, surge o directório de ficheiros do cartão de memória na pasta **Os Meus Ficheiros** → **Cartão SD**.

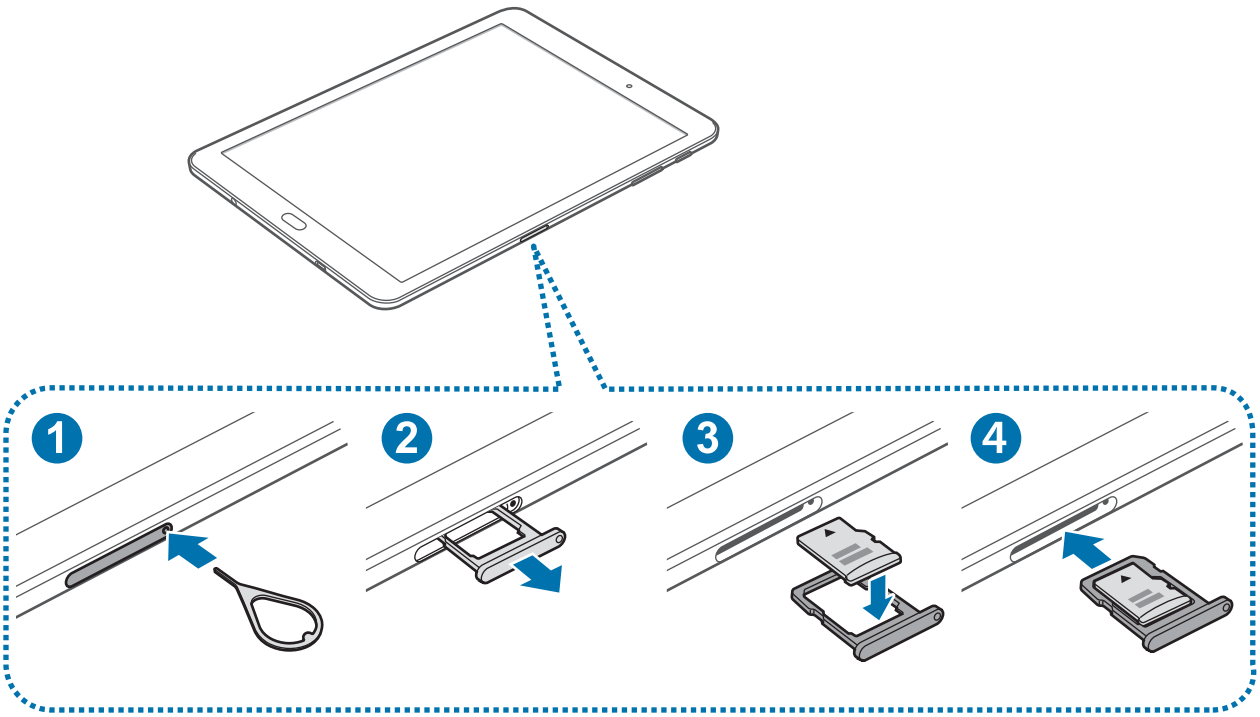

1 Insira o pino de ejecção no orifício do tabuleiro do cartão de memória para soltar o tabuleiro do cartão de memória.

Certifique-se de que o pino de ejecção é inserido em posição perpendicular ao orifício. Caso contrário, poderá danificar o dispositivo.

2 Retire o tabuleiro do cartão de memória cuidadosamente da respectiva ranhura.

3 Coloque um cartão de memória no tabuleiro do cartão de memória com os contactos dourados virados para baixo.

4 Volte a inserir o tabuleiro do cartão de memória na respectiva ranhura.

Remover o cartão de memória

Antes de remover o cartão de memória, primeiro desactive-o para remoção segura.

No ecrã Principal, toque em **Aplic.** → **Definições** → **Memória** → **Cartão SD** → **Desinstalar**.

1 Insira o pino de ejecção no orifício do tabuleiro do cartão de memória para soltar o tabuleiro.

2 Retire o tabuleiro do cartão de memória cuidadosamente da respectiva ranhura.

3 Remova o cartão de memória.

4 Volte a inserir o tabuleiro do cartão de memória na respectiva ranhura.

Não remova o cartão de memória se o dispositivo estiver a transferir ou a aceder a informação. Ao fazê-lo poderá fazer com que os dados se percam, danifiquem ou fiquem corrompidos no cartão de memória ou no dispositivo. A Samsung não é responsável pelas perdas resultantes da utilização inadequada de cartões de memória danificados, incluindo a perda de dados.

Formatar o cartão de memória

Um cartão de memória formatado num computador pode não ser compatível com o dispositivo. Formate o cartão de memória no dispositivo.

No ecrã Principal, toque em **Aplic.** → **Definições** → **Memória** → **Cartão SD** → **Formatar** → **FORMATAR**.

Antes de formatar o cartão de memória, lembre-se que deve efectuar uma cópia de segurança de todas as informações importantes armazenadas no cartão de memória. A garantia do fabricante não cobre a perda de dados resultantes das acções do utilizador.

Ligar e desligar o dispositivo

Prima sem soltar a tecla ligar/desligar por alguns segundos para ligar o dispositivo.

Quando ligar o dispositivo pela primeira vez ou depois de repor os dados, siga as instruções no ecrã para configurar o seu dispositivo.

Para desligar o dispositivo, prima sem soltar a tecla ligar/desligar e toque em **Desligar**.

Respeite todos os avisos e informações dadas por pessoal autorizado quando se encontrar em áreas onde o uso de dispositivos sem fios é restrito, tal como aviões e hospitais.

Reiniciar o dispositivo

Se o seu dispositivo bloquear ou deixar de responder, prima sem soltar a tecla ligar/desligar e a tecla de volume para baixo ao mesmo tempo por mais de 7 segundos para reiniciar.

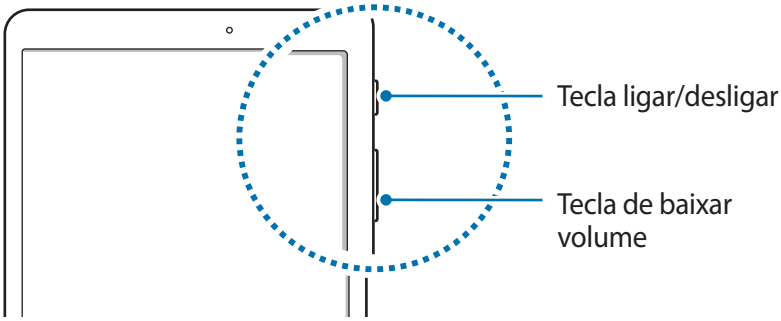

Ecrã táctil

- Não permita que o ecrã táctil estabeleça contacto com outros dispositivos electrónicos. Descargas electrostáticas poderão causar mau funcionamento do ecrã táctil.
- Para evitar danificar o ecrã táctil, não lhe toque com nenhum objecto afiado, nem exerça demasiada pressão com os seus dedos.

- O dispositivo poderá não reconhecer as introduções de toque muito perto das margens do ecrã, pois estão fora da área de introdução de toque.
- Deixar o ecrã táctil inactivo por longos períodos de tempo pode criar sobreposição de imagens (queimadura do ecrã) ou imagens fantasma. Desligue o ecrã táctil quando não estiver a usar o dispositivo.
- Recomenda-se que utilize os seus dedos para tocar no ecrã táctil.

Tocar

Para abrir uma aplicação, para seleccionar um item do menu, para premir uma tecla no ecrã ou para introduzir um caráter utilizando o teclado no ecrã, toque com o seu dedo.

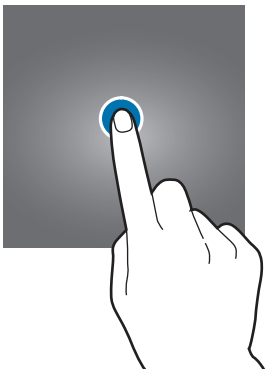

Tocar sem soltar

Toque sem soltar num item ou no ecrã por mais de 2 segundos para aceder às opções disponíveis.



Arrastar

Para mover um ícone, toque sem soltar e arraste-o para a posição pretendida.

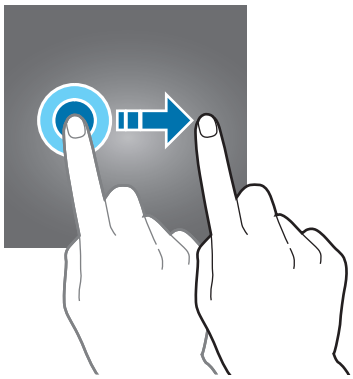

Duplo toque

Toque duas vezes numa página web ou imagem para aumentar o zoom. Toque duas vezes novamente para voltar.

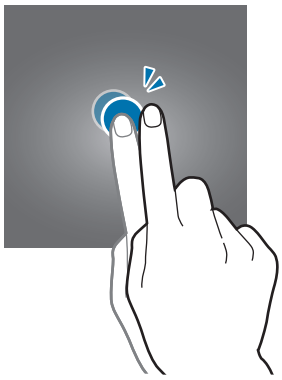

Deslizar

Deslize para a esquerda ou direita no ecrã Principal ou no ecrã de Aplicações para ver outros painéis. Deslize para cima ou para baixo para deslocar através de uma página web ou uma lista de itens, tal como os contactos.

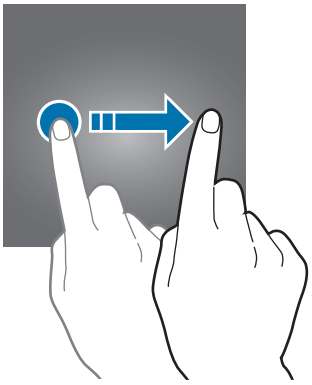

Afastar e juntar

Afaste dois dedos numa página web, mapa ou imagem para aumentar uma parte. Belisque para diminuir o zoom.

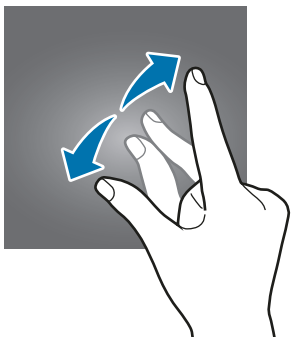

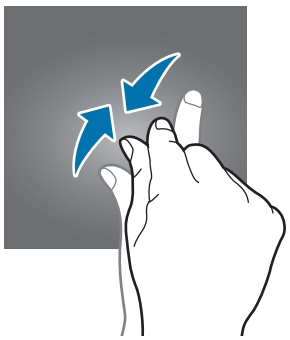

Ecrã Principal

Ecrã Principal

O ecrã Principal é o ponto de partida para aceder a todas as funções do dispositivo. Exibe widgets e atalhos para aplicações e outros itens.

Para visualizar outros painéis, deslize para a esquerda ou para a direita.

O ecrã Principal pode variar dependendo da região ou operadora.

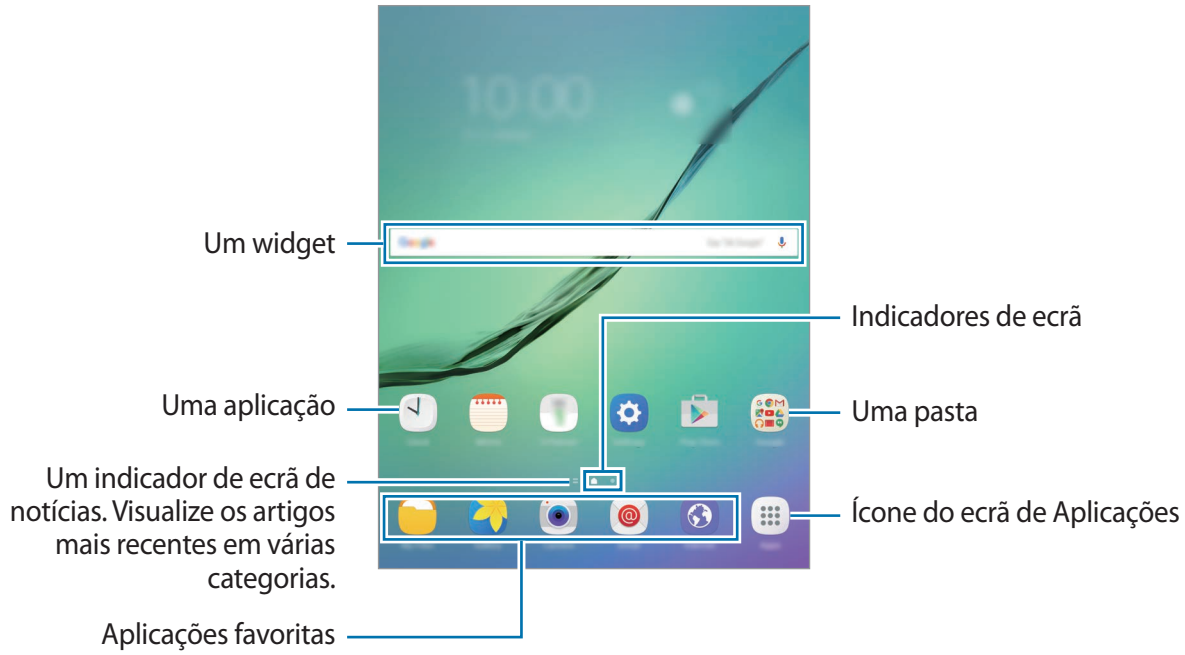

Opções do ecrã Principal

No ecrã Principal, toque em **Aplic.** → **Definições** → **Ecrã principal** para aceder às opções disponíveis. Ou então, no ecrã Principal, toque sem soltar numa área vazia. Personalize o ecrã Principal adicionando, removendo ou reorganizando os painéis. Pode também definir o fundo do ecrã Principal, adicionar widgets ao ecrã Principal e mais.

- **Fundos**: altere as definições do papel de parede para o ecrã Principal e o ecrã bloqueado.
- **Widgets**: adicione widgets ao ecrã Principal. Widgets são pequenas aplicações que iniciam funções de aplicações específicas para fornecer informações e acesso adequado ao seu ecrã Principal.

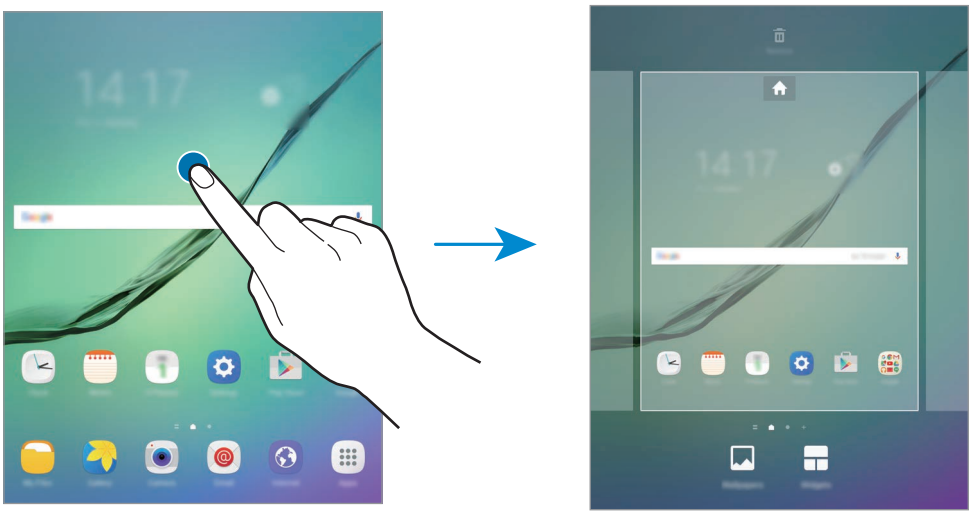

Adicionar itens

Toque sem soltar numa aplicação ou numa pasta no ecrã de Aplicações e arraste para o ecrã Principal.

Para adicionar widgets, toque sem soltar numa área vazia no ecrã Principal, toque em **Widgets**, toque sem soltar num widget e arraste-o para o ecrã Principal.

Mover itens

Toque sem soltar num item no ecrã Principal e arraste-o para uma nova localização.

Pode também mover aplicações utilizadas frequentemente para a área de atalhos na parte inferior do ecrã Principal.

Para mover o item para outro painel, arraste-o para o lado do ecrã.

Para mover um item mais facilmente, toque sem soltar num ícone e araste-o para **Mover aplicações** na parte superior do ecrã. O item irá mover-se para o painel no cimo do ecrã. Deslize para a esquerda ou direita para mover para outro painel e arraste o item para a nova localização.

Remover itens

Toque sem soltar num item e arraste-o para **Remover** no cimo do ecrã.

Criar pastas

Crie pastas e agrupe aplicações semelhantes para aceder e iniciar aplicações rapidamente.

1 No ecrã Principal, toque sem soltar numa aplicação e arraste-a sobre outra aplicação.

2 Largue a aplicação quando surgir uma moldura de pasta em volta da aplicação.

Uma nova pasta contendo as aplicações seleccionadas será criada.

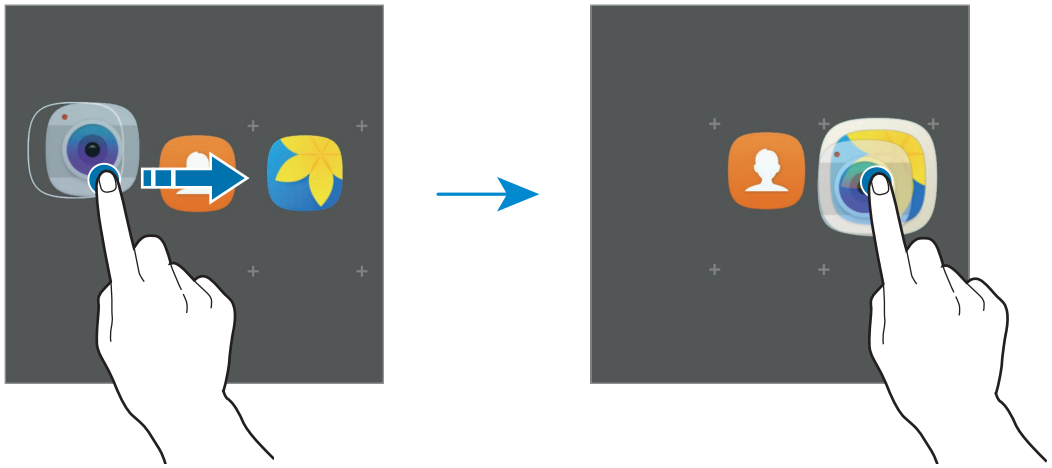

3 Toque em **Introduzir nome pasta** e introduza um nome para a pasta.

Para alterar a cor de fundo, toque em .

Para adicionar mais aplicações à pasta, toque em , assinale as aplicações e toque em **ADICIONAR**. Pode também adicionar uma aplicação arrastando-a para a pasta no ecrã Principal.

Para mover aplicações de uma pasta para o ecrã Principal, toque na pasta e depois araste uma aplicação para o ecrã Principal.

Para eliminar aplicações numa pasta, toque na pasta e depois arraste a aplicação que pretender eliminar para **Remover** no cimo o ecrã.

Gerir painéis

No ecrã Principal, toque sem soltar numa área vazia para adicionar, mover ou remover um painel.

Para adicionar um painel, deslize para a esquerda e toque em .

Para mover um painel, toque sem soltar na pré-visualização de um painel e arraste-o para a nova localização.

Para remover o painel, toque sem soltar na pré-visualização de um painel e arraste-a para **Remover** na parte superior do ecrã.

Para definir um painel como ecrã Principal, toque em .

Ecrã de Aplicações

O ecrã de Aplicações mostra ícones de todas as aplicações, incluindo as novas aplicações instaladas.

No ecrã Principal, toque em **Aplic.** para abrir o ecrã de Aplicações. Para visualizar outros painéis, deslize para a esquerda ou para a direita.

Mover itens

Esta funcionalidade poderá não estar disponível dependendo da sua região ou operadora.

No ecrã de Aplicações, toque em **EDITAR**. Toque num item sem soltar e arraste-o para uma nova localização.

Para mover o item para outro painel, arraste-o para o lado do ecrã.

Criar pastas

Crie pastas e agrupe aplicações semelhantes para aceder e iniciar as aplicações que quiser rapidamente.

Esta funcionalidade poderá não estar disponível dependendo da sua região ou operadora.

1 No ecrã de Aplicações, toque em **EDITAR**.

2 Toque sem soltar numa aplicação e arraste-a sobre outra aplicação.

3 Largue a aplicação quando surgir uma moldura de pasta em volta da aplicação.

Uma nova pasta contendo as aplicações seleccionadas será criada.

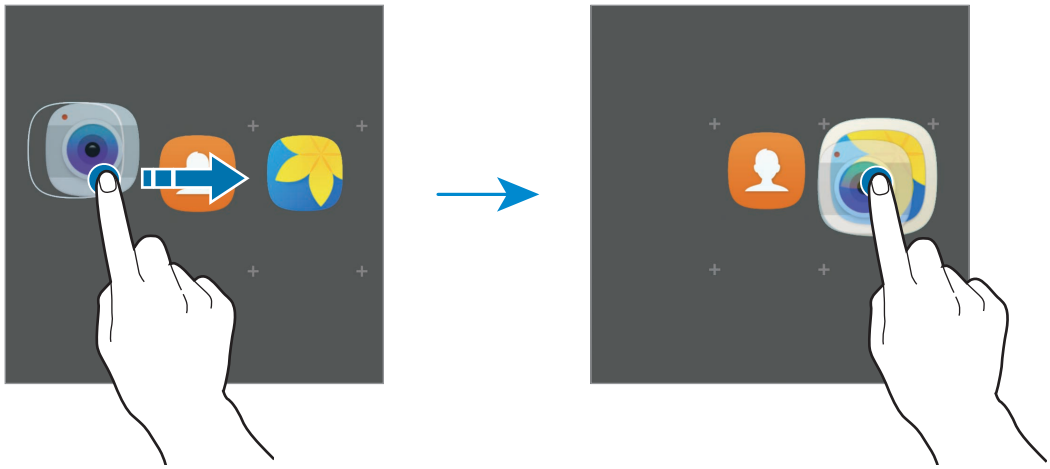

4 Toque em **Introduzir nome pasta** e introduza um nome para a pasta.

Para alterar a cor de fundo, toque em .

Para adicionar mais aplicações à pasta, toque em , assinale as aplicações e toque em **ADICIONAR**. Pode também adicionar uma aplicação arrastando-a para a pasta no ecrã de Aplicações.

Para eliminar uma pasta, seleccione uma pasta com . Só a pasta será eliminada. As aplicações da pasta serão deslocadas para o ecrã de Aplicações.

Reorganizar itens

Pode voltar a organizar os itens por ordem alfabética no ecrã de Aplicações.

No ecrã de Aplicações, toque em **A-Z** → **GUARDAR**.

Procurar itens

Pode procurar itens no ecrã de Aplicações.

No ecrã de Aplicações, toque em **PROCURAR** e insira os caracteres. O dispositivo irá procurar e exibir os itens contendo os caracteres que inseriu.

Ícones indicadores

Surgem na barra de estado ícones indicadores no cimo do ecrã. Os ícones listados na tabela abaixo são os mais comuns.

A barra de estado pode não surgir na parte superior do ecrã em algumas aplicações. Para exibir a barra de estado, arraste para baixo desde a parte superior do ecrã.

Ícone	Significado
	Wi-Fi ligado
	Bluetooth activado
	GPS activado
	Alarme activado
	Modo silencioso activado
	Modo de voo activado
	Ocorreu um erro ou aconselha-se atenção
	Nível de carga da bateria

Ecrã bloqueado

Premir a tecla ligar/desligar desliga o ecrã e bloqueia-o. Além disso, o ecrã desliga-se e bloqueia automaticamente se o dispositivo não for utilizado por um período de tempo específico.

O ecrã é bloqueado com **Passar o dedo**, o método de bloqueio padrão.

Prima a tecla ligar/desligar ou a tecla Inicio e deslize em qualquer direcção do ecrã para desbloquear o ecrã.

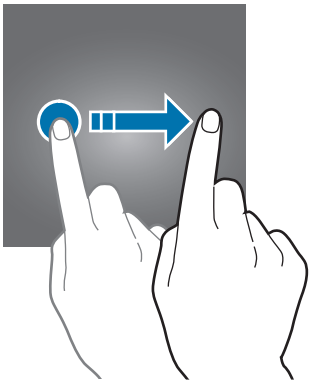

Para alterar o método de bloqueio do ecrã, no ecrã de Aplicações, toque em **Definições** → **Ecrã bloqueio e segurança** → **Tipo de bloqueio do ecrã** e seleccione um método.

Quando define um padrão, PIN, palavra-passe ou impressão digital como método de bloqueio do ecrã, poderá proteger a sua informação pessoal, impedindo que outros possam aceder ao seu dispositivo. Depois de definir um método de bloqueio do ecrã, o dispositivo irá requerer um código de desbloqueio sempre que o desbloquear.

- **Passar o dedo**: deslize em qualquer direcção no ecrã para o desbloquear.
- **Padrão**: desenhe um padrão com quatro ou mais pontos para desbloquear o ecrã.
- **PIN**: insira um PIN com pelo menos quatro números para desbloquear o ecrã.
- **Palavra-passe**: insira uma palavra-passe com pelo menos quatro caracteres, números ou símbolos para desbloquear o ecrã.
- **Nenhum**: não defina nenhum método de bloqueio do ecrã.
- **Impressões digitais**: registe as suas impressões digitais para desbloquear o ecrã. Consulte Reconhecimento de impressão digital para mais informações.

Se se esquecer do seu código de desbloqueio, leve o dispositivo a um Centro de Assistência da Samsung.

Painel de notificações

Utilizar o painel de notificações

Quando recebe novas notificações, surgem ícones indicadores na barra de estado. Para ver mais informação sobre os ícones, abra o painel de notificações e veja os detalhes.

Para abrir o painel de notificações, arraste a barra de estado para baixo. Para fechar o painel de notificação, deslize o dedo de baixo para cima no ecrã.

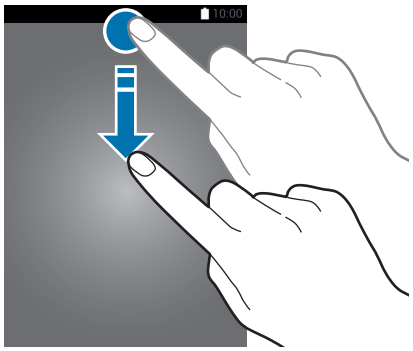

Pode utilizar as funções seguintes no painel de notificações.

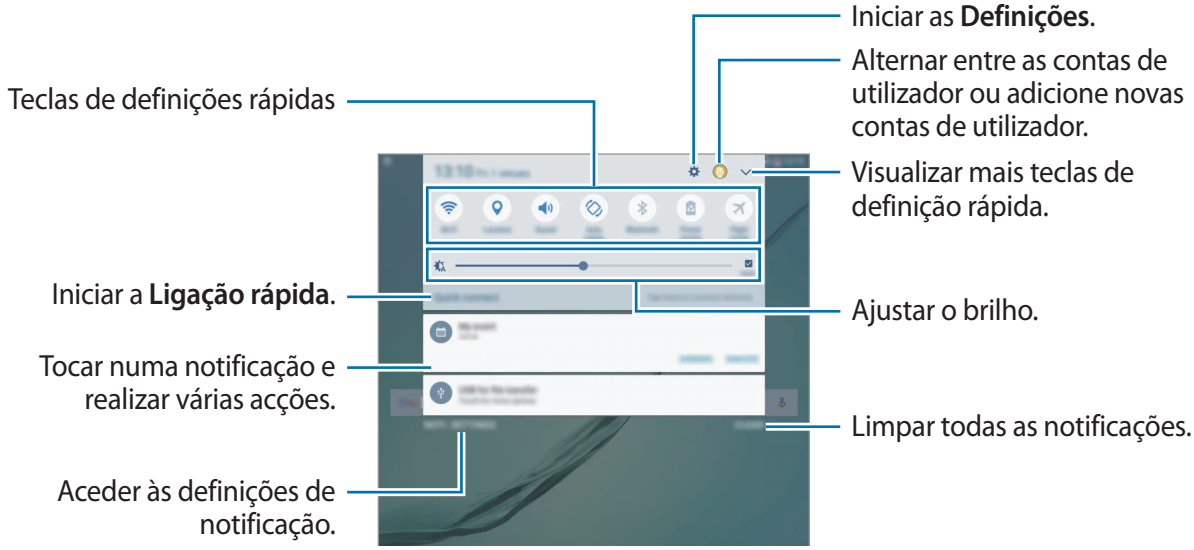

Utilizar teclas de definições rápidas

Toque nas teclas de definições rápidas para activar algumas funcionalidades. Deslize para a esquerda ou para a direita na área das teclas ou toque em ⌄ para visualizar mais teclas. Para ver mais definições detalhadas, toque sem soltar numa tecla.

Para reordenar as teclas, toque em ⌄ → **EDITAR**, toque sem soltar numa tecla e arraste-a para outra localização.

S Finder

Procure uma vasta variedade de conteúdo com uma palavra-chave.

Procurar conteúdo no dispositivo

Abra o painel de notificações e toque em ⌄ → **S Finder**.

Introduza uma palavra-chave no campo de procura ou toque em 🎤 e diga uma palavra-chave.

Para obter resultados mais precisos, toque em **Filtro** por baixo do campo de procura e seleccione detalhes de filtro.

Definir categorias de procura

Pode definir categorias de procura para procurar conteúdo em campos de procura específicos.

Toque em **MAIS** → **Selec. local. procura** e seleccione categorias.

Introduzir texto

Teclado

Um teclado surge automaticamente quando introduz texto para enviar e-mails, criar memorandos e mais.

A introdução de texto não é compatível com alguns idiomas. Para introduzir texto, terá de alterar o idioma de escrita para um dos idiomas suportados.

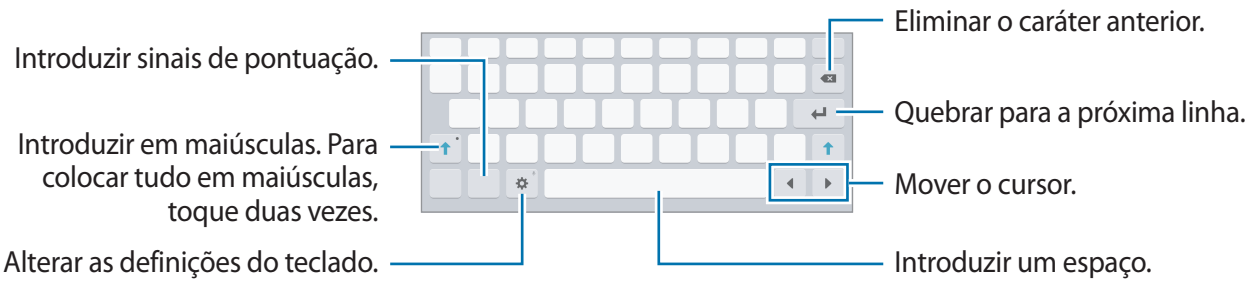

Alterar o idioma de escrita

Toque em ⚙ → **Idiomas e tipos** → **Adic. idiomas introdução** e seleccione depois os idiomas a utilizar. Quando selecciona dois ou mais idiomas, pode alterar entre os idiomas de escrita deslizando a barra de espaço para a esquerda ou direita.

Alterar a disposição do teclado

Toque em ⚙ → **Idiomas e tipos**, seleccione um idioma em **Idiomas e tipos** e depois seleccione uma disposição do teclado a utilizar.

Funções adicionais do teclado

Toque sem soltar em ⚙ para utilizar várias funções. Podem surgir outros ícones em vez do ícone ⚙ dependendo da última função a ser utilizada.

- 🎤: introduzir texto para voz.

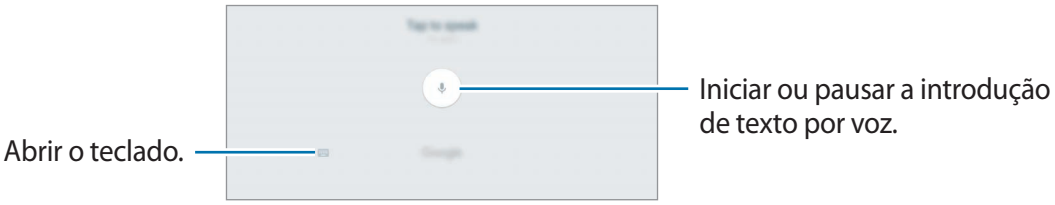

- : alterar para o modo de escrita manual.

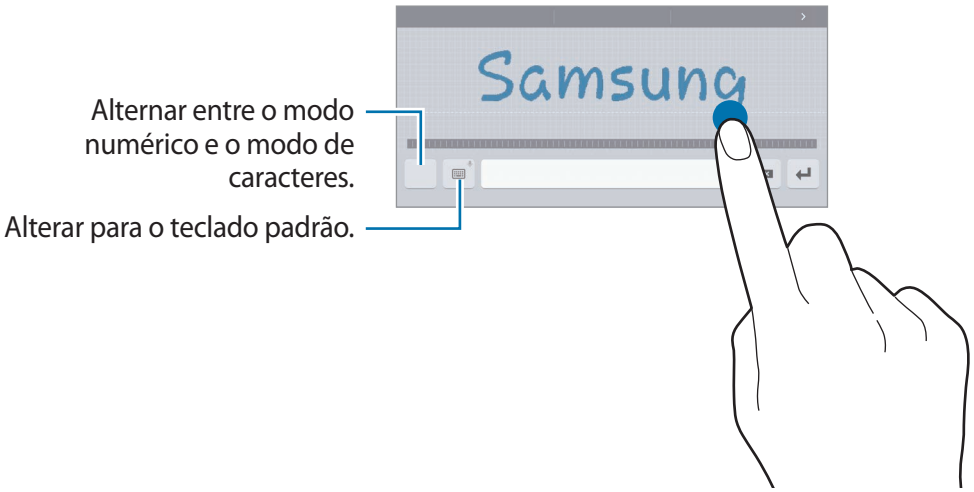

Esta funcionalidade poderá não estar disponível dependendo da sua região ou operadora.

- : adicionar um item à área de transferências.
- : introduzir ícones emotivos.
- : alterar o teclado flutuante ou dividido. Pode mover o teclado para outra localização arrastando a aba.
- ⚙: alterar as definições do teclado.

Copiar e colar

1 Toque sem soltar sobre o texto.

2 Arraste ou para seleccionar o texto desejado ou toque em **Seleccionar tudo** para seleccionar todo o texto.

3 Toque em **Copiar** ou **Cortar**.

O texto seleccionado é copiado para a área de transferência.

4 Toque sem soltar onde pretende que o texto seja inserido e toque em **Colar**.

Para colar o texto que copiou anteriormente, toque em **Área transferência** e seleccione o texto.

Dicionário

Procure definições de palavras enquanto utiliza algumas funcionalidades, tal como quando procura páginas web.

1 Toque sem soltar numa palavra que pretende procurar.

Se a palavra que pretende procurar não estiver seleccionada, arraste ou para seleccionar o texto desejado.

2 Toque em **Dicionário** na lista de opções.

Se um dicionário não estiver pré-instalado no dispositivo, toque em **Gerir dicionários** → junto de um dicionário para o transferir.

3 Visualize a definição na janela pop-up do dicionário.

Alterar para a vista de ecrã inteiro, toque em . Toque na definição no ecrã para ver mais definições. Na vista detalhada, toque em para adicionar a palavra à lista de palavras favoritas ou toque em **Procurar na Web** para utilizar a palavra como um termo de procura.

Captura de ecrã

Capture uma imagem do ecrã enquanto utiliza o dispositivo.

Capturar imagens do ecrã

Prima sem soltar a tecla Início e a tecla ligar/desligar ao mesmo tempo. Pode ver as imagens capturadas na **Galeria**.

Pode também capturar imagens do ecrã deslizando a parte lateral da sua mão para a esquerda ou para a direita pelo ecrã. Se esta funcionalidade não estiver activada, abra o ecrã de Aplicações, toque em **Definições** → **Funções avançadas** → **Passar a mão para capturar** e toque no interruptor para o activar.

Não é possível efectuar uma captura de ecrã enquanto utiliza algumas aplicações e funcionalidades.

Captura inteligente

Pode capturar o ecrã actual e área deslocável. Pode também recortar e partilhar de imediato o ecrã capturado.

Se esta funcionalidade não estiver activada, abra o ecrã de Aplicações, toque em **Definições** → **Funções avançadas** → **Captura inteligente**, toque no interruptor para a activar e depois obtenha uma captura de ecrã. No ecrã que estiver a capturar, utilize uma das opções seguintes:

- **Capturar mais**: capture mais conteúdo que continua por vários ecrãs, como uma página web. O ecrã irá deslocar para baixo automaticamente e capturar mais conteúdo.
- **Partilhar**: partilhe a captura de ecrã.
- **Recortar**: recorte uma parte da captura de ecrã.

Abrir aplicações

No ecrã Principal ou no ecrã de Aplicações, seleccione um ícone de aplicação para a abrir.

Para abrir uma aplicação da lista de aplicações utilizadas recentemente, toque em e seleccione uma janela de uma aplicação recente.

Fechar uma aplicação

Toque em e arraste a janela de uma aplicação recente para a esquerda ou para a direita para a fechar. Para terminar todas as aplicações activas, toque em **FECHAR TODAS**.

Multi Janela

Introdução

A funcionalidade Multi Janela permite-lhe executar duas aplicações ao mesmo tempo na vista de ecrã dividido. Pode também executar várias aplicações ao mesmo tempo na vista pop-up.

Algumas aplicações podem não suportar esta funcionalidade.

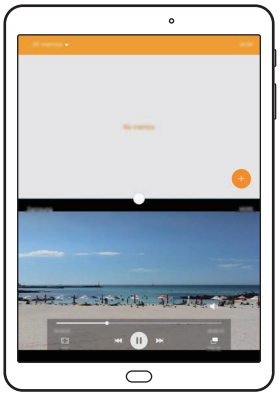

Vista janela dividida

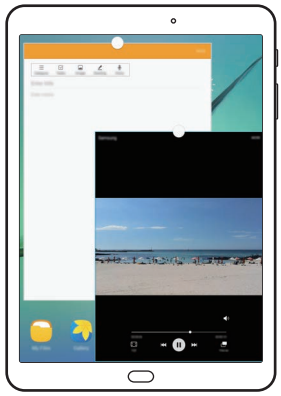

Vista pop-up

Vista janela dividida

1 Toque em para abrir a lista de aplicações recentes.

2 Deslize para cima ou para baixo e toque em numa janela de aplicação recente.

A aplicação seleccionada irá inciar na janela superior.

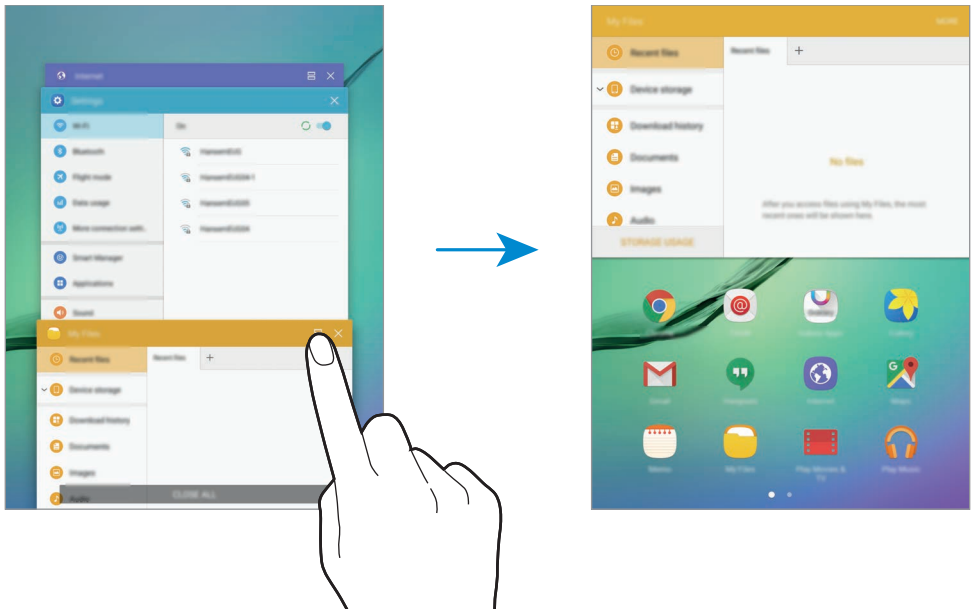

3 Deslize para a esquerda ou para a direita para seleccionar outra aplicação para a iniciar.

Pode também iniciar a vista de janela dividida ao tocar sem soltar .

Utilizar opções adicionais

Quando utiliza aplicações na vista de janela dividida, seleccione uma janela de aplicação e toque no circulo entre as janelas de aplicações para aceder às opções seguintes:

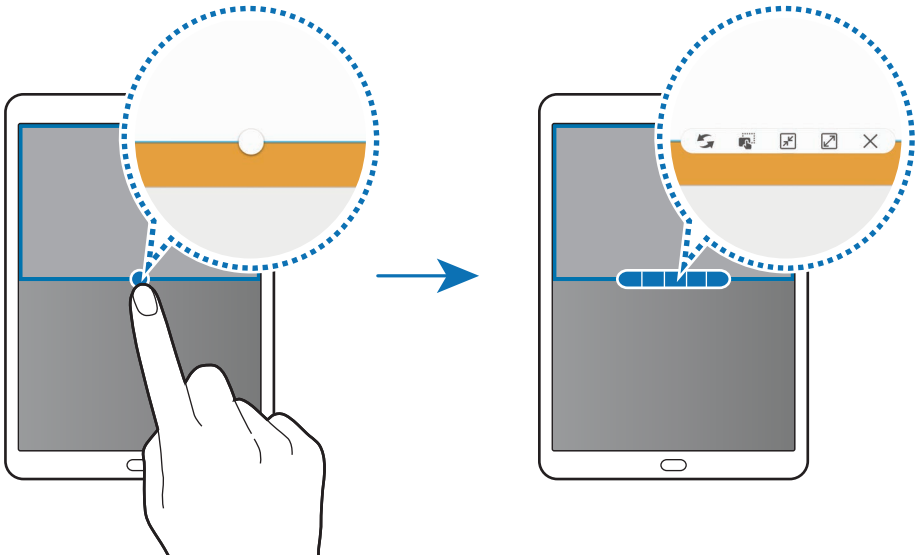

- : altere as localizações entre janelas de aplicações.
- : arraste e solte texto ou imagens copiadas de uma janela para outra. Toque sem soltar num item na janela seleccionada e arraste-o para uma localização na outra janela.

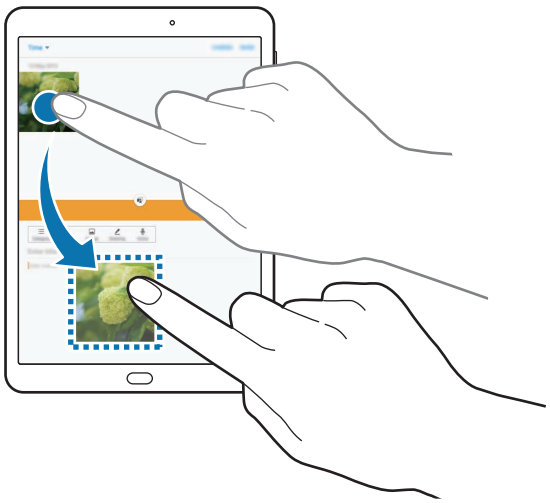

Algumas aplicações podem não suportar esta funcionalidade.

- : minimizar a janela.
- : maximizar a janela.
- : fechar a aplicação.

Ajustar o tamanho da janela

Arraste o círculo entre as janelas da aplicação para cima ou para baixo para ajustar o tamanho das janelas.

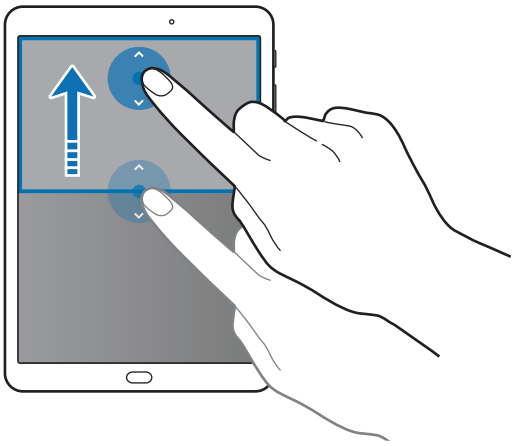

Vista pop-up

1 No ecrã de Aplicações, inicie uma aplicação para utilizar na vista pop-up.

2 Arraste para baixo na diagonal quer da margem superior como da inferior.

O ecrã da Aplicação irá surgir na vista pop-up.

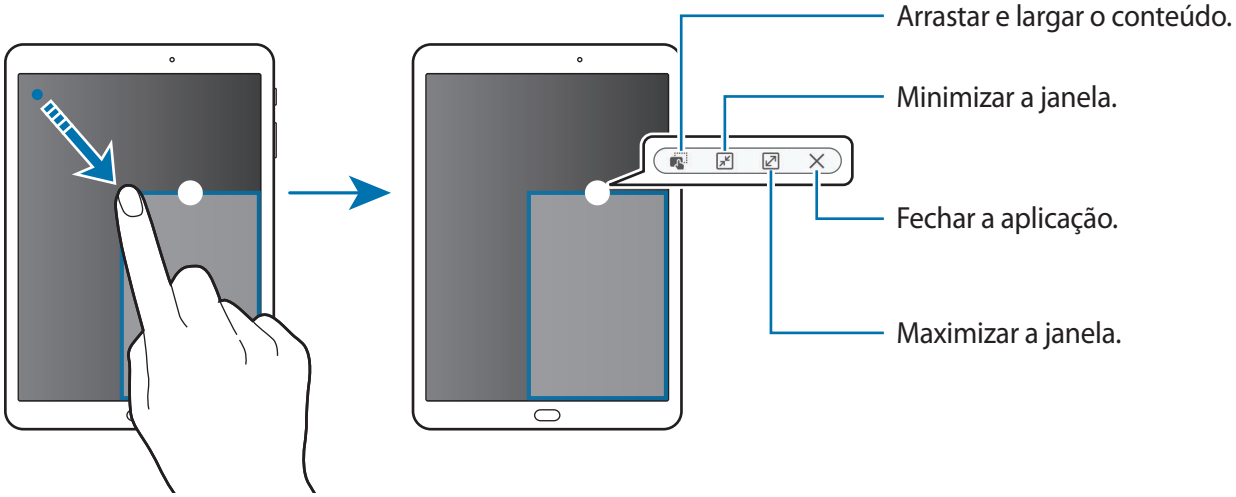

Mover janelas pop-up

Para mover uma janela pop-up, toque sem soltar no circulo numa janela e arraste-o para a nova localização.

Iniciar a vista pop-up a partir da vista do ecrã dividido

1 Na vista de ecrã dividido, toque numa janela de aplicação para a iniciar na vista pop-up.

2 Toque sem soltar no circulo entre as janelas de aplicações.

A aplicação seleccionada irá surgir numa janela pop-up.

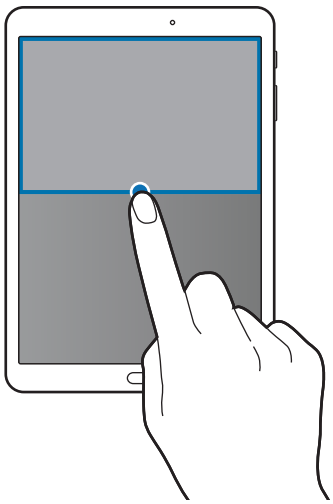

Conta Samsung

Introdução

A sua conta Samsung é uma conta de serviço integrado que lhe permite usar uma variedade de serviços Samsung fornecidos por dispositivos móveis, TVs e pela página web da Samsung. Assim que a sua conta Samsung for registada, pode utilizar as aplicações fornecidas pela Samsung, sem ter de iniciar sessão na sua conta.

Crie a sua conta Samsung com o seu endereço de e-mail.

Para verificar a lista de serviços que podem ser usados com a sua conta Samsung, visite account.samsung.com. Para mais informação sobre contas Samsung, abra o ecrã de Aplicações e toque em **Definições** → **Contas** → **Conta Samsung** → **Ajuda**.

Registar a sua conta Samsung

Registar uma nova conta Samsung

No caso de não ter uma conta Samsung, deverá criar uma.

1 No ecrã de Aplicações, toque em **Definições** → **Contas** → **Adicionar conta**.

2 Toque em **Conta Samsung** → **CRIAR CONTA**.

3 Siga as instruções no ecrã para terminar a criação da sua conta.

Registar uma conta Samsung existente

Se já possui uma conta Samsung, registe-a no dispositivo.

1 No ecrã de Aplicações, toque em **Definições** → **Contas** → **Adicionar conta**.

2 Toque em **Conta Samsung**.

3 Insira o seu endereço de e-mail e palavra-passe e depois toque e **INICIAR SESSÃO**.

Se esqueceu a informação da sua conta, toque em **Esqueceu o seu ID ou a sua palavra-passe?** Poderá encontrar a informação da sua conta quando inserir a informação requerida e o código de segurança exibidos no ecrã.

Remover a sua conta Samsung

Quando remove a sua conta Samsung registada do dispositivo, os seus dados, tais como, contactos ou eventos, também serão removidos.

1 No ecrã de Aplicações, toque em **Definições** → **Contas**.

2 Toque em **Conta Samsung** e toque na conta a remover.

3 Toque em **MAIS** → **Remover conta** → **REMOVER CONTA**.

4 Introduza a sua palavra-passe da conta Samsung e toque em **CONFIRMAR**.

5 Toque em **REMOVER CONTA**.

Transferir dados do seu dispositivo anterior

Pode transferir dados de um dispositivo anterior para o seu novo dispositivo através do Samsung Smart Switch.

Estão disponíveis as seguintes versões do Samsung Smart Switch.

- Versão móvel: transfira dados entre dispositivos móveis. Pode transferir a aplicação da **Galaxy Apps** ou **Play Store**.
- Versão de computador: transfira dados entre o seu dispositivo e um computador. Pode transferir a aplicação em www.samsung.com/smartswitch

- O Samsung Smart Switch não é suportado em alguns dispositivos ou computadores.
- São aplicadas limitações. Visite www.samsung.com/smartswitch para mais informação. Copyright é um assunto muito sério para a Samsung. Transfira apenas o conteúdo sobre o qual é detentor ou tem o direito de transferir.

Transferir dados de um dispositivo móvel

Transfira dados do seu dispositivo anterior para o seu dispositivo.



1 No seu dispositivo anterior, transfira e instale o Smart Switch da **Galaxy Apps** ou **Play Store**. Depois, inicie o **Smart Switch**.

2 Coloque os dispositivos próximos um do outro.

3 No seu dispositivo, abra o ecrã de Aplicações e toque em **Smart Switch**.

4 No seu dispositivo, seleccione o tipo de dispositivo anterior da lista e toque em **INICIAR**.

5 Siga as instruções no ecrã para transferir dados do seu dispositivo anterior.

Transferir dados de cópia de segurança de um computador

Crie cópias de segurança do seu dispositivo anterior num computador e importe os dados para o seu dispositivo.

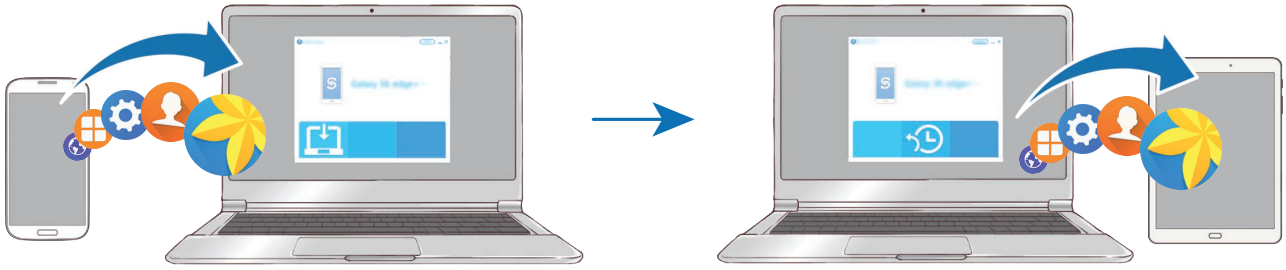

1 No computador, visite www.samsung.com/smartswitch para transferir o Smart Switch.

2 No computador, inicie o Smart Switch.

Se o seu dispositivo anterior não é da marca Samsung, crie uma cópia de segurança dos dados num computador utilizando um programa fornecido pelo fabricante do dispositivo. Depois, avance para o quinto passo.

3 Ligue o seu dispositivo anterior ao computador utilizando um cabo USB.

4 No computador, siga as instruções no ecrã para fazer a cópia dos dados do dispositivo. Depois, desligue o seu dispositivo anterior do computador.

5 Ligue o seu dispositivo ao computador utilizando o cabo USB.

6 No computador, siga as instruções no ecrã para transferir os dados para o seu dispositivo.

Dispositivo e gestão de dados

Ligar o dispositivo a um computador para transferência de dados

Mova ficheiros de áudio, vídeo, imagem ou outros tipos de ficheiros do dispositivo para o computador ou vice-versa.

Não desligue o cabo USB do dispositivo enquanto está a transferir ficheiros. Ao fazê-lo poderá perder dados ou danificar o dispositivo.

Os dispositivos podem não se ligar correctamente se estiverem ligados através de um hub USB. Ligue o dispositivo directamente à porta USB do computador.

1 Ligue o dispositivo ao computador utilizando o cabo USB.

2 Abra o painel de notificação e depois toque em **Ligado como dispositivo de mutimédia** → **A transferir ficheiros multimédia**.

Se o computador não conseguir reconhecer o seu dispositivo, toque em **A transferir imagens**.

3 Toque em **PERMITIR** para permitir que o computador aceda aos dados do seu dispositivo.

Quando o computador reconhecer o seu dispositivo, o dispositivo irá surgir em O meu PC.

4 Transfira ficheiros entre o seu dispositivo e o computador.

Actualizar o dispositivo

O dispositivo pode ser actualizado com o software mais recente.

Actualizar sem fios

O dispositivo pode ser actualizado directamente com o software mais recente directamente pelo serviço Firmware Over-The-Air (FOTA).

No ecrã de Aplicações, toque em **Definições** → **Acerca do dispositivo** → **Transferir actualizações manualmente**.

Actualizar com o Smart Switch

Ligue o dispositivo a um PC e actualize o dispositivo com o software mais recente.

1 No computador, visite www.samsung.com/smartswitch para transferir e instalar o Smart Switch.

2 No computador, inicie o Smart Switch.

3 Ligue o dispositivo ao computador utilizando um cabo USB.

4 Se estiver disponível uma actualização de software, siga as instruções no ecrã para actualizar o dispositivo.

- Não desligue o computador nem retire o cabo USB enquanto o dispositivo estiver a actualizar.
- Enquanto actualiza o dispositivo, não ligue outros dispositivos multimédia ao PC. Ao fazê-lo poderá interferir com o processo de actualização. Antes de actualizar, desligue todos os outros dispositivos de multimédia do computador.

Cópia de segurança e reposição de dados

Mantenha a sua informação pessoal, dados de aplicações e definições seguras no seu dispositivo. Pode criar cópias de segurança da sua informação sensível para uma conta de segurança e aceder-lhe posteriormente. Deve iniciar sessão na sua conta Google ou Samsung para criar cópias de segurança ou restaurar dados. Consulte Conta Samsung e Contas para mais informação.

Utilizar uma conta Samsung

No ecrã de Aplicações, toque em **Definições** → **Cópia de segurança e reposição** → **Cópia de segurança dos meus dados** para a conta Samsung, toque nos interruptores juntos dos itens que pretende copiar para os activar e toque em **CRIAR CÓPIA DE SEGURANÇA**.

Para definir o dispositivo para copiar os dados automaticamente, toque no interruptor **Cópia de segurança automática** para a activar.

Para restaurar dados utilizando uma conta Samsung, toque em **Restaurar**. Os dados actuais serão eliminados do dispositivo para restaurar os itens seleccionados.

Utilizar uma conta Google

No ecrã de Aplicações, toque em **Definições** → **Cópia de segurança e reposição** → **Cópia de segurança dos meus dados** para a conta Google e depois toque no interruptor para a activar. Toque em **Cópia de segurança da conta** e seleccione uma conta como conta de segurança.

Para restaurar dados utilizando uma conta Google, toque no interruptor **Restaurar automaticamente** para o activar. Quando reinstala aplicações, as definições e dados da cópia de segurança serão restaurados.

Realizar um restauro de dados

Elimine todas as definições e dados do dispositivo. Antes de fazer um restauro de dados de fábrica, certifique-se de que efectuou uma cópia de segurança de todos os dados importantes armazenados no seu dispositivo. Consulte Cópia de segurança e reposição de dados para mais informações.

No ecrã de Aplicações, toque em **Definições** → **Cópia de segurança e reposição** → **Repor dispositivo** → **REPOR DISPOSITIVO** → **APAGAR TUDO**. O dispositivo reinicia automaticamente.

Ligação rápida

Introdução

Procure rapidamente e ligue-se a dispositivos próximos, tais como auriculares Bluetooth ou TVs, utilizando a funcionalidade Ligação rápida.

- Se o dispositivo ao qual se pretende ligar não suportar a funcionalidade Ligação rápida, active a sua funcionalidade Wi-Fi Direct ou Bluetooth antes de iniciar a **Ligação rápida** no seu dispositivo.
- Os métodos de ligação podem variar dependendo do tipo de dispositivos ligados ou do conteúdo partilhado.

Ligar a outros dispositivos

1 Abra o painel de notificações e toque em **Ligação rápida**.

As funcionalidades Wi-Fi e Bluetooth são activadas automaticamente.

Se **Ligação rápida** não estiver visível no painel de notificação, toque em ⌄ → **EDITAR** e toque no interruptor **Ligação rápida** para o activar.

2 Toque em **Pesquisar disp. próximos**.

Se não existir nenhum dispositivo conectado anteriormente, o dispositivo irá procurar automaticamente por dispositivos próximos.

3 Seleccione um dispositivo da lista e ligue-se a ele seguindo as instruções no ecrã.

Os próximos passos poderão variar dependendo do dispositivo ligado.

Para alterar a definição de visibilidade do seu dispositivo, toque em **MAIS** → **Definir visibilidade do dispositivo** e seleccione uma opção.

Partilhar conteúdo

Partilhe conteúdo com os dispositivos ligados.

1 Abra o painel de notificações e toque em **Ligação rápida**.

2 Toque em **Pesquisar disp. próximos**.

3 Seleccione um dispositivo na lista de dispositivos detectados.

4 Toque em **Partilhar conteúdo** e seleccione uma categoria de multimédia.

5 Siga as instruções no ecrã para enviar conteúdo para o dispositivo ligado.

Os próximos passos poderão variar dependendo da categoria de multimédia seleccionada.

Ligar à TV

Ligue o seu dispositivo a uma TV para ver conteúdo do seu dispositivo num ecrã maior. Poderá utilizar mais funcionalidades dependendo da TV ligada.

1 Ligue a TV e coloque o seu dispositivo próximo da TV.

2 Abra o painel de notificação e toque em **Ligação rápida** → **Pesquisar disp. próximos**.

3 Seleccione a TV.

Surge a lista de funcionalidades que pode utilizar com a TV.

4 Seleccione uma funcionalidade e siga as instruções no ecrã para utilizar esta funcionalidade.

As funcionalidade disponíveis podem variar dependendo da TV.

- **Smart View**: veja o conteúdo do seu dispositivo no ecrã da TV. Poderá precisar de activar a funcionalidade Screen Mirroring na TV dependendo da TV com que se quer ligar.
  Se a TV não ser compatível com a funcionalidade Screen Mirroring, utilize acessórios compatíveis para activar a funcionalidade. Os acessórios compatíveis incluem HomeSync e um dongle AllShare Cast.
- **TV ao dispositivo móvel**: assista TV no ecrã do seu dispositivo. Pode continuar a assistir a TV dentro do limite de ligação permitido.
- **Controlar TV**: utilize o seu dispositivo como um controlo remoto para a TV.
- **Resumos na TV**: defina a sua TV para se ligar automaticamente de acordo com a hora definida no seu dispositivo e exibir a hora, o tempo e a informação da sua agenda no ecrã. Para utilizar esta funcionalidade, o seu dispositivo e a TV devem estar ligados ao mesmo ponto de acesso.
- **Registar TV** / **Desregistar TV**: registe a TV no seu dispositivo para utilizar funcionalidades adicionais, tais como **Controlar TV** e **Resumos na TV**.

- Alguns ficheiros poderão ser colocados na memória intermédia durante a reprodução, dependendo da ligação.
- Se a TV não for compatível com High-bandwidth Digital Content Protection (HDCP), não poderá ver conteúdo protegido por Digital Rights Management (DRM) na TV.

Reproduzir conteúdo na TV registada

Se registar uma TV no seu dispositivo, poderá ligar-se mais facilmente a TV enquanto reproduz conteúdo.

Quando o seu dispositivo reconhece a TV registada enquanto está a assistir a conteúdo, o ícone surgirá no dispositivo. Toque no ícone para reproduzir o conteúdo do seu dispositivo na TV.

- Esta funcionalidade é compatível apenas com as aplicações padrão da galeria.
- Quando a TV registada está ligada a uma tomada eléctrica, poderá utilizar esta funcionalidade mesmo que a TV esteja desligada.

Funcionalidades de partilha

Partilhe conteúdo utilizando várias opções de partilha. As acções seguintes são um exemplo de partilha de imagens.

1. Toque em **Galeria** no ecrã de Aplicações.
2. Seleccione uma imagem.
3. Toque em **Partilhar** e seleccione um método de partilha, tal como, Bluetooth e e-mail.

   Também pode utilizar as seguintes opções:

   - **Smart View**: visualize o conteúdo que o seu dispositivo está a exibir, num ecrã maior, através de uma ligação sem fios.
   - **Partilha com dispositivos próximos**: partilhe conteúdo com dispositivos próximos através de Wi-Fi Direct, Bluetooth e mais.
   - **Imprimir**: imprima conteúdo utilizando os plug-ins da impressora instalados no dispositivo.
4. Siga as instruções no ecrã para partilhar a imagem com outras pessoas.

Quando a imagem é enviada para os dispositivos dos destinatários, irá surgir uma notificação nos dispositivos deles. Toque na notificação para ver ou transferir a imagem.

Aplicações

Instalar e desinstalar aplicações

Galaxy Apps

Adquirir e transferir aplicações. Pode transferir aplicações especializadas para dispositivos Samsung Galaxy.

Toque em **Galaxy Apps** no ecrã de Aplicações.

Esta aplicação poderá não estar disponível, dependendo da sua região ou operadora.

Instalar aplicações

Navegue pelas categorias de aplicações ou toque em **PROCURAR** para procurar uma palavra-chave.

Seleccione uma aplicação para visualizar a informação acerca dela. Para transferir aplicações gratuitas, toque em **INSTALAR**. Para adquirir e transferir aplicações que tenham custos, toque no preço e siga as instruções no ecrã.

Para alterar as definições de actualização automática, toque em → **Definições** → **Actualizar aplicações automaticamente** e seleccione uma opção.

Play Store

Adquirir e transferir aplicações.

Toque em **Play Store** no ecrã de Aplicações.

Instalar aplicações

Navegue pelas categorias de aplicações ou procure-as por palavra-chave.

Seleccione uma aplicação para visualizar a informação acerca dela. Para transferir aplicações gratuitas, toque em **INSTALAR**. Para adquirir e transferir aplicações que tenham custos, toque no preço e siga as instruções no ecrã.

Para alterar as definições de actualização automática, toque em → **Definições** → **Atualizar automaticamente aplicações** e seleccione uma opção.

Gerir aplicações

Desinstalar ou desactivar aplicações

No ecrã de Aplicações, toque em **EDITAR**. O ícone ⊖ surge nas aplicações que pode desactivar ou desinstalar. Seleccione uma aplicação e toque em **DESACTIVAR** ou **OK**. Ou então, no ecrã de Aplicações, toque em **Definições** → **Aplicações** → **Gestor de aplicações**, seleccione uma aplicação e toque em **DESACTIVAR** ou **DESINSTALAR**.

- **DESACTIVAR**: desactive as aplicações padrão seleccionadas que não podem ser desinstaladas no dispositivo.
- **DESINSTALAR**: desinstale as aplicações transferidas.

Activar aplicações

No ecrã de Aplicações, toque em **Definições** → **Aplicações** → **Gestor de aplicações** → ▼ → **Desactivado**, seleccione uma aplicação e toque em **ACTIVAR**.

Configurar permissões de aplicações

Para que algumas aplicações funcionem correctamente, elas precisam de permissão para aceder ou utilizar informação do seu dispositivo. Quando abre uma aplicação, poderá surgir uma janela pop-up pedindo acesso a certas funcionalidades ou informação. Toque em **PERMITIR** no cimo da janela pop-up para activar as permissões para a aplicação.

Para ver as definições de permissões nas aplicações, abra o ecrã de Aplicações, toque em **Definições** → **Aplicações** → **Gestor de aplicações**. Seleccione uma aplicação e toque em **Permissões**. Pode ver a lista de permissões de aplicações e alterar as suas permissões.

Para ver ou alterar as definições de permissões nas aplicações por categoria de permissão, abra o ecrã de Aplicações, toque em **Definições** → **Privacidade** → **Permissões das aplicações**. Seleccione um item e toque nos interruptores junto das aplicações para activar as permissões.

Se não activar as permissões das aplicações, as funcionalidades básicas das aplicações podem não funcionar correctamente.

Contactos

Introdução

Criar e gerir os contactos no dispositivo.

Adicionar contactos

Criar contactos manualmente

1 Toque em **Contactos** no ecrã de Aplicações.

2 Toque em e seleccione um local de armazenamento.

3 Introduza a informação do contacto.

- : adicionar uma imagem.
- / : adicionar ou eliminar um campo do contacto.

4 Toque em **GUARDAR**.

Importar contactos

Importe contactos de serviços de armazenamento para o seu dispositivo.

No ecrã de Aplicações, toque em **Contactos** → **MAIS** → **Definições** → **Importar/Exportar contactos** → **IMPORTAR** e seleccione uma opção de importação.

Procurar contactos

No ecrã de Aplicações, toque em **Contactos**.

Utilize um dos seguintes métodos de procura:

- Percorra a lista telefónica para cima ou para baixo.
- Arraste um dedo pelo índice no lado esquerdo da lista telefónica para percorrer a lista de forma mais rápida.
- Toque no campo de procura no cimo da lista telefónica e introduza critérios de procura.

Assim que um contacto é seleccionado, realize uma seguintes das acções:

- ★ : adicionar aos contactos favoritos.
- @ : redigir um e-mail.

Partilhar contactos

Pode partilhar contactos com outras pessoas utilizando várias opções de partilha.

1 Toque em **Contactos** no ecrã de Aplicações.

2 Toque em **MAIS** → **Partilhar**.

3 Assinale os contactos e toque em **PARTILHAR**.

4 Seleccione um método de partilha.

Internet

Introdução

Navegue na Internet para procurar informação e adicionar páginas web aos seus Favoritos para lhes aceder mais convenientemente.

Navegar em páginas web

1 Toque em **Internet** no ecrã de Aplicações.

2 Toque no campo de endereço.

3 Introduza o endereço web ou uma palavra-chave e toque em **Ir**.

Para visualizar as barras de ferramentas, arraste ligeiramente o seu dedo para baixo no ecrã.

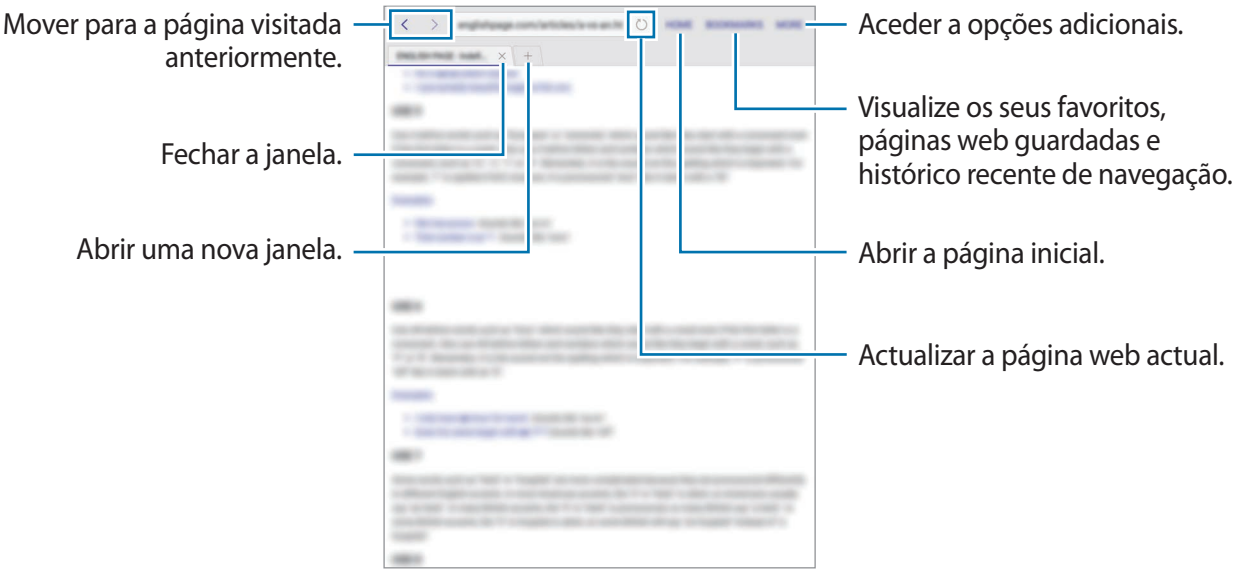

Utilizar o modo secreto

No modo secreto, pode guardar em separado e gerir separadores abertos, favoritos e páginas guardadas. Pode bloquear o modo secreto utilizando uma palavra-passe e a sua impressão digital.

Activar o modo secreto

Toque em **MAIS** → **Activar Modo secreto**. Se for a primeira vez que utiliza esta funcionalidade, defina se pretende utilizar uma palavra-passe para o modo secreto.

No modo secreto, não poderá utilizar algumas funcionalidade, tal como a captura de ecrã.

No modo secreto, o dispositivo irá alterar a cor das barras de ferramentas.

Alterar as definições de segurança

Pode alterar a sua palavra-passe ou método de bloqueio.

Toque em **MAIS** → **Definições** → **Privacidade** → **Segurança do Modo secreto** → **Alterar palavra-passe**. Para definir a sua palavra-passe registada como método de bloqueio junto com a palavra-passe, toque no interruptor **Impressões digitais** para o activar. Consulte Reconhecimento de impressão digital para mais informação sobre a utilização das suas impressões digitais.

Desactivar o modo secreto

Toque em **MAIS** → **Desact. Modo secreto**. Ou então, feche a aplicação de Internet.

E-mail

Configurar contas de e-mail

Configure uma conta de e-mail quando abrir o **E-mail** pela primeira vez.

1 Toque em **E-mail** no ecrã de Aplicações.

2 Insira o endereço de e-mail e palavra-passe e depois toque e **INICIAR SESSÃO**.

Para registar manualmente uma conta de e-mail, toque em **CONFIG. MANUAL**.

3 Siga as instruções no ecrã para completar a configuração.

Para configurar outra conta de e-mail, toque em **MAIS** → **Definições** → **Adicionar conta**.

Se tiver mais de uma conta de e-mail, pode definir uma como conta padrão. Toque em **MAIS** → **Definições** → **MAIS** → **Definir conta padrão**.

Enviar e-mails

1 Toque em para escrever um e-mail.

2 Adicione destinatários e introduza um texto no e-mail.

3 Toque em **ENVIAR** para enviar o e-mail.

Ler e-mails

Quando a aplicação **E-mail** estiver aberta, o dispositivo irá receber automaticamente os novos e-mails. Para obter e-mails manualmente, deslize o ecrã para baixo.

Toque num e-mail no ecrã para o ler.

Se a sincronização de e-mail estiver desactivada, não poderá obter os novos e-mails. Para activar a sincronização do e-mail, toque em **MAIS** → **Definições** → o nome da sua conta e depois toque no interruptor **Sincronizar conta** para o activar.

Câmara

Introdução

Tire fotografias e grave vídeos utilizando vários modos e definições.

Fotografia básica

Pode tirar fotografias ou gravar vídeos. Visualize as suas fotografias e vídeos na **Galeria**.

Toque em **Câmara** no ecrã de Aplicações.

Protocolo da câmara

- Não tire fotografias nem grave vídeos de pessoas sem a sua permissão.
- Não tire fotografias nem grave vídeos onde seja legalmente proibido.
- Não tire fotografias nem grave vídeos em locais onde poderá estar a violar a privacidade de outras pessoas.

Tirar fotografias ou gravar vídeos

1 Toque na imagem no ecrã de pré-visualização onde pretende que a câmara foque.

2 Toque em para tirar uma fotografia ou toque em para gravar um vídeo. Para tirar uma série de fotografias, toque sem soltar em .

- Com dois dedos no ecrã, afaste-os para aumentar o zoom e volte a juntá-los para diminuir o zoom.
- Para ajustar o brilho das fotografias ou vídeos, toque no ecrã. Quando surgir a barra de ajuste, arraste-a para + ou —.
- Para capturar uma imagem a partir do vídeo enquanto grava, toque em **Capturar**.
- Para alterar a focagem enquanto grava um vídeo, toque onde pretende focar. Para focar no centro do ecrã, toque em .

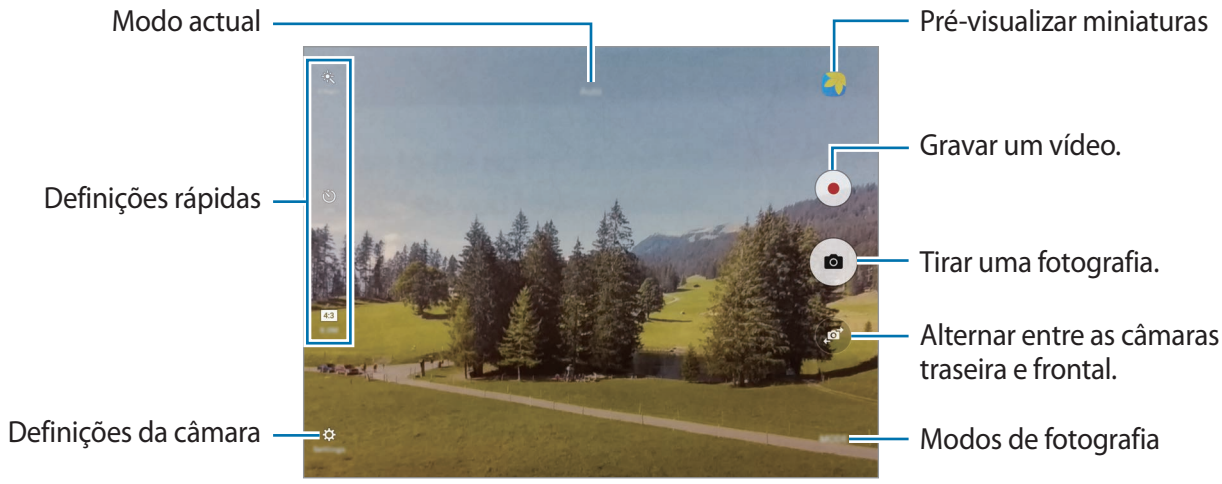

No ecrã de pré-visualização, deslize para a direita para aceder à lista de modos de fotografia. Ou, deslize para a esquerda para ver fotografias e vídeos que capturou.

- O ecrã de pré-visualização pode variar dependendo do modo de fotografia e de qual a câmara a ser utilizada.
- A câmara desliga-se automaticamente quando não estiver em uso.
- Certifique-se de que a objectiva está limpa. De outro modo, o dispositivo poderá não funcionar correctamente em alguns modos que requeiram alta resolução.
- O tempo máximo de gravação pode ser reduzido quando gravar um vídeo em alta resolução.

Iniciar a câmara no ecrã bloqueado

Para tirar rapidamente fotografias, inicie a **Câmara** no ecrã bloqueado.

No ecrã bloqueado, arraste para fora do círculo maior.

- Esta funcionalidade poderá não estar disponível dependendo da sua região ou operadora.
- Algumas funcionalidades da câmara não estão disponíveis quando iniciar a **Câmara** a partir do ecrã bloqueado enquanto as funcionalidades de segurança estão activadas.

Bloquear o foco e a exposição.

Contraste forte de escuro/claro e o motivo estar fora da área de foco podem tornar mais difícil a obtenção da exposição adequada. Bloqueie o foco ou a exposição e depois tire uma fotografia. Toque sem soltar na área para focar, a moldura AF/AE irá surgir na área e a definição de foco e exposição será bloqueada. A definição permanece bloqueada mesmo depois de tirar uma fotografia.

Esta funcionalidade só está disponível em alguns modos de fotografia.

Personalizar os modos de fotografia

No ecrã de pré-visualização, toque em **MODO** e seleccione um modo.

Para ver informação para cada modo, toque em **Info**.

Modo automático

O modo automático permite que a câmara avalie o ambiente envolvente e determine o modo ideal para a fotografia.

No ecrã de pré-visualização, toque em **MODO** → **Automático**.

Modo profissional

Tire fotografias ajustando manualmente várias opções de fotografia, tal como o valor da exposição e o valor ISO.

No ecrã de pré-visualização, toque em **MODO** → **Pro**. Seleccione opções e personalize as definições e depois toque em para tirar uma fotografia.

- **WB**: seleccione um equilíbrio de brancos apropriado, de maneira a que as imagens tenham cores reais.
- **ISO**: seleccione um valor de ISO. Isto controla a sensibilidade da câmara à luz. Valores baixos são para motivos estáticos ou com luzes brilhantes. Valores altos são para motivos com movimentos rápidos ou com pouca luz. Contudo, definições de ISO mais altas podem resultar em ruído visual nas fotografias.
- : altere o valor de exposição. Isto determina a quantidade de luz que o sensor da câmara recebe. Para condições de pouca luz, utilize uma exposição superior.

Panorama

Tire uma série de fotografias horizontal ou verticalmente e cole-as entre si para criar uma cena mais ampla.

No ecrã de pré-visualização, toque em **MODO** → **Panorama**.

Para obter as melhores fotografias utilizando o modo panorama, siga estas sugestões:

- Movimente a câmara devagar numa direcção.
- Mantenha a imagem dentro da moldura no visor da câmara. Se a imagem de pré-visualização estiver fora da moldura guia ou se não mover o dispositivo, o dispositivo pára automaticamente de tirar fotografias.
- Evite tirar fotografias de fundos indistintos, tal como céu limpo ou uma parede branca.

Disp. contínuo

Tire uma série de fotografias a sujeitos em movimento.

No ecrã de pré-visualização, toque em **MODO** → **Disp. contínuo**.

Toque sem soltar em para tirar várias fotografias contínuas.

HDR (Tom rico)

Tire fotografias com cores ricas e registe pormenores mesmo em zonas muito claras ou muito escuras.

No ecrã de pré-visualização, toque em **MODO** → **HDR (Tom rico)**.



Sem efeito



Com efeito

Noite

Tire uma fotografia em condições de baixa luminosidade, sem utilizar o flash.

No ecrã de pré-visualização, toque em **MODO** → **Noite**.

Auto-retrato

Tire auto-retratos com a câmara frontal.

1 No ecrã de pré-visualização, toque em para alternar para a câmara frontal para auto-retratos.

2 Toque em **MODO** → **Auto-retrato**.

3 Olhe para a objectiva da câmara frontal.

4 Quando o dispositivo detectar a sua face, toque no ecrã para tirar uma fotografia de si mesmo.

Para tirar uma fotografia utilizando a palma da sua mão, toque em e toque no interruptor de **Controlo por gestos** para o activar. Mostre a palma da sua mão para a câmara frontal. Depois de reconhecer a palma da sua mão, o dispositivo irá tirar uma fotografia após alguns segundos.

Disparo com intervalo

Tire uma série de auto-retratos num intervalo e guarde as fotografias que desejar.

1 No ecrã de pré-visualização, toque em para alternar para a câmara frontal para auto-retratos.

2 Toque em **MODO** → **Disparo com intervalo**.

3 Olhe para a objectiva da câmara frontal.

4 Quando o dispositivo detectar a sua face, toque no ecrã para tirar uma fotografia de si mesmo.

O dispositivo irá tirar quatro fotografias em intervalos de dois segundos.

Para tirar uma fotografia utilizando a palma da sua mão, toque em e toque no interruptor de **Controlo por gestos** para o activar. Mostre a palma da sua mão para a câmara frontal. Depois de reconhecer a palma da sua mão, o dispositivo irá tirar uma fotografia após alguns segundos.

5 Assinale as fotografias que deseja guardar e toque em **GUARDAR**.

Transferir modos

Transfira mais modos de fotografia na **Galaxy Apps**.

No ecrã de pré-visualização, toque em **MODO** → **Transferir**.

Alguns dos modos de fotografia transferidos não têm acesso a todas as funcionalidades.

Definições da câmara

Definições rápidas

No ecrã de pré-visualização, utilize as definições rápidas seguintes.

As opções disponíveis podem variar dependendo do modo de fotografia e de qual a câmara a ser utilizada.

- : seleccione um efeito de filtro para utilizar quando tirar fotografias ou gravar vídeos. Para transferir mais efeitos, toque em **Transferir**.
- : seleccione um método de medição. Isto determina como os valores de luminosidade são calculados. **Medido ao centro** usa a luz na parte central da fotografia para calcular a exposição da fotografia. **Ponto** usa a luz numa área concentrada central da fotografia para calcular a exposição da fotografia. **Matriz** calcula a média de toda a cena.
- : seleccione o período do atraso antes da câmara tirar uma fotografia automaticamente.
- : ajuste a barra deslizante para tirar uma fotografia com rostos mais iluminados para obter imagens mais suaves.
- 4:3 : seleccione uma resolução para as fotografias. Utilizar uma resolução mais alta irá resultar em fotografias com qualidade superior, mas irão ocupar mais memória.

A resolução de uma fotografia pode ser afectada pelas condições de luz quando tirar fotografias com a câmara frontal.

Definições da câmara

No ecrã de pré-visualização, toque em ⚙.

As opções disponíveis podem variar dependendo do modo de fotografia e de qual a câmara a ser utilizada.

- **Tamanho vídeo (traseira)** / **Tamanho vídeo (frontal)**: seleccione uma resolução para os vídeos. Utilizar uma resolução mais alta irá resultar em vídeos de qualidade superior, mas irão ocupar mais memória.
- **Controlo por gestos**: defina o dispositivo para detectar a sua palma da mão, para que possa tirar auto-retratos.
- **Guardar imagens como pré-vis**: inverta a imagem para criar uma imagem-espelho da cena original, quando tirar fotografias com a câmara frontal.
- **Modo de visualização**: altere a taxa de aspecto do ecrã de pré-visualização.
- **Linhas de grelha**: exibe guias no visor para o ajudar na composição quando seleccionar motivos.
- **Etiquetas de localização**: anexe uma etiqueta de localização GPS à fotografia.

  - A força do sinal de GPS poderá ser fraca em locais onde o sinal possa estar obstruído, como entre edifícios ou em áreas de baixa altitude ou com más condições atmosféricas.
  - A sua localização poderá aparecer nas fotografias quando as transferir para a Internet. Para evitar isso, desactive a definição de etiqueta de localização.

- **Rever imagens**: configure o dispositivo para mostrar fotografias depois de as ter tirado.
- **Localização armazenam.**: seleccione a localização da memória para armazenamento.
- **Função das teclas de volume**: defina o dispositivo para utilizar a tecla de volume para controlar o obturador ou a função de zoom.
- **Repor definições**: reponha as definições da câmara.

Galeria

Introdução

Visualizar e gerir fotografias e vídeos armazenados no dispositivo.

Ver imagens

1 Toque em **Galeria** no ecrã de Aplicações.

2 Seleccione uma imagem.

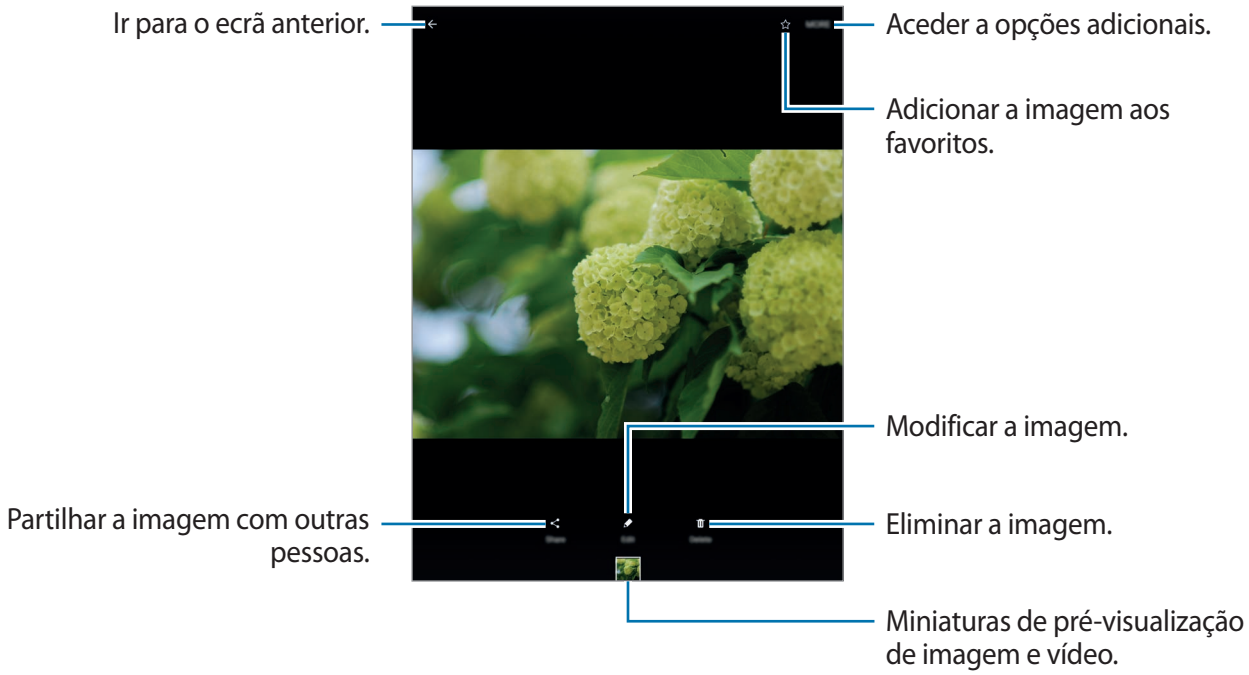

Para ocultar ou mostrar os menus, toque no ecrã.

Visualizar vídeos

1 Toque em **Galeria** no ecrã de Aplicações.

2 Seleccione um vídeo a reproduzir. Os ficheiros de vídeo mostram o ícone ▶ na pré-visualização de miniatura.

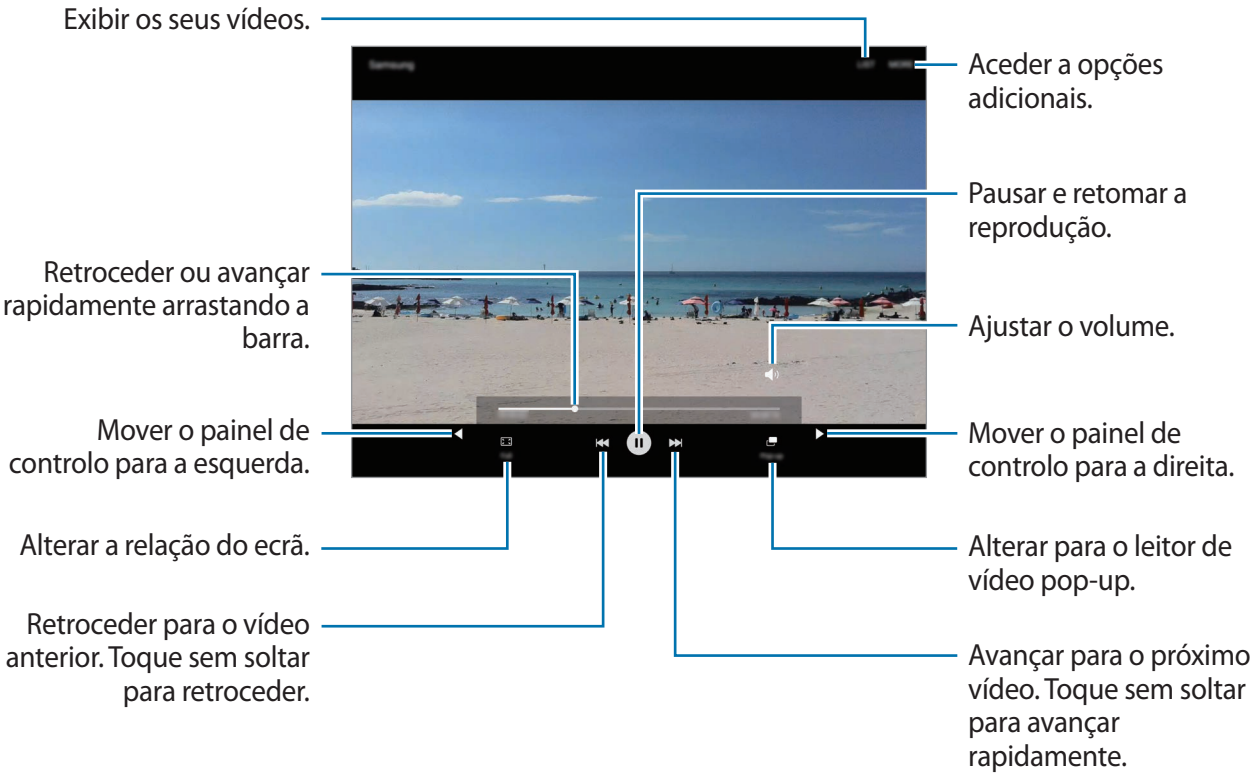

Arraste o seu dedo para cima ou para baixo, no lado esquerdo do ecrã de reprodução para ajustar o brilho, ou arraste o seu dedo para cima ou para baixo, no lado direito do ecrã de reprodução para ajustar o volume.

Para retroceder ou avançar rapidamente, deslize para a esquerda ou direita no ecrã de reprodução.

Eliminar imagens ou vídeos

Eliminar uma imagem ou vídeo

Seleccione uma imagem ou um vídeo e toque em **Eliminar** no fundo do ecrã.

Eliminar várias imagens e vídeos

1 No ecrã principal da Galeria, toque sem soltar numa imagem ou vídeo para eliminar.

2 Assinale as imagens ou vídeos para eliminar.

3 Toque em **ELIMINAR**.

Partilhar imagens ou vídeos

Seleccione uma imagem ou um vídeo e toque em **Partilhar** no fundo do ecrã e seleccione um método de partilha.

S Planner

Introdução

Gira a sua agenda introduzindo eventos futuros ou tarefas.

Criar eventos

1 Toque em **S Planner** no ecrã de Aplicações.

2 Toque em + ou faça duplo toque numa data.

Se na data já existirem eventos ou tarefas guardadas, toque na data e toque em +.

3 Insira os detalhes do evento.

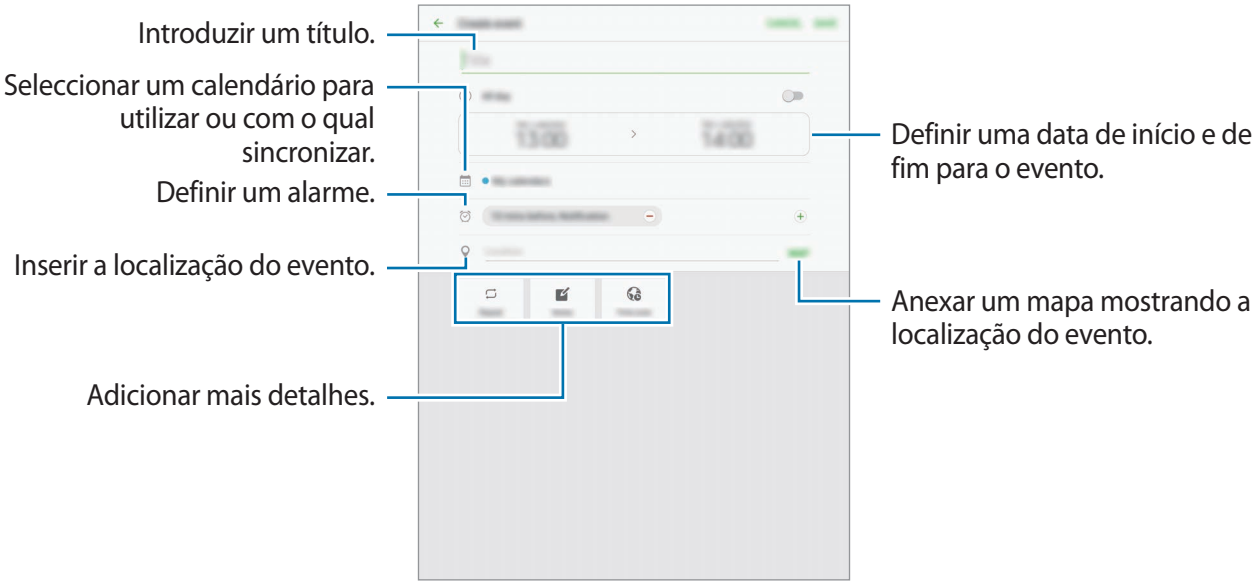

4 Toque em **GUARDAR** para guardar o evento.

Criar tarefas

1 Toque em **S Planner** no ecrã de Aplicações.

2 Toque em **TAREFAS**.

3 Insira os detalhes da tarefa e toque em **HOJE** ou **AMANHÃ** para definir a data devida.

Para adicionar mais detalhes, toque em ⤢.

4 Toque em **GUARDAR** para guardar a tarefa.

Sincronizar eventos ou tarefas com as suas contas

No ecrã de Aplicações, toque em **Definições** → **Contas**, seleccione o serviço de uma conta e depois toque no interruptor **Sincronizar Agenda** para sincronizar eventos e tarefas com a conta.

Para adicionar contas com as quais sincronizar, abra o ecrã de Aplicações e toque em **S Planner** → **MAIS** → **Gerir agendas** → **Adicionar conta**. Depois, seleccione uma conta com a qual sincronizar e inicie sessão. Quando uma conta é adicionada, ela surge na lista.

Os Meus Ficheiros

Aceda e gira vários ficheiros armazenados no dispositivo ou em outras localizações, tais como serviços de armazenamento em nuvem.

No ecrã de Aplicações, toque em **Os Meus Ficheiros**.

Veja os ficheiros por categoria ou veja os ficheiros armazenados no dispositivo ou num serviço de armazenamento nuvem.

Para verificar o estado de memória utilizada e disponível, toque em **UTILIZAÇÃO DE ARMAZENAMENTO**.

Para procurar ficheiros ou pastas, toque em **PROCURAR**.

Memorando

Crie memorandos e organize-os por categoria.

No ecrã de Aplicações, toque em **Memorando**.

Compor um memorando

Toque em na lista de memorandos e introduza um memorando. Enquanto escreve um memorando, utilize as opções seguintes:

- **Categor.**: crie ou defina uma categoria.
- **Tarefas**: adicione caixas de selecção no início de cada fila para criar uma lista de tarefas.
- **Imagem**: insira imagens.
- **Desenhar**: escreva ou desenhe memorandos para os inserir. Pode seleccionar a espessura e cor da caneta.
- **Voz**: faça uma gravação de voz para inserir.

Para guardar o memorando, toque em **GUARDAR**.

Para editar um memorando, toque no memorando e toque no conteúdo do memorando.

Procurar memorandos

Toque em **PROCURAR** na lista de memorandos e introduza a palavra-chave para procurar memorandos que incluam a palavra-chave.

Relógio

Introdução

Defina alarmes, verifique a hora actual em várias cidades do mundo, temporize um evento ou defina uma duração específica.

ALARME

No ecrã de Aplicações, toque em **Relógio** → **ALARME**.

Definir alarmes

Defina uma hora para o alarme e toque em **GUARDAR**.

Para abrir o teclado para introduzir uma hora de alarme, toque no campo de introdução de hora.

Para definir um alarme com várias opções de alarme, toque em **OPÇÕES**, defina as opções de alarme e toque em **GUARDAR**.

Para activar ou desactivar alarmes, toque no ícone do relógio junto do alarme na lista de alarmes.

Parar alarmes

Toque em **CANCELAR** para parar um alarme. Se já activou anteriormente a opção adiar, toque em **ADIAR** para repetir o alarme depois do período de tempo especifico.

Eliminar alarmes

Toque em ✕ num alarme na lista de alarmes.

RELÓGIO MUNDIAL

No ecrã de Aplicações, toque em **Relógio** → **RELÓGIO MUNDIAL**.

Criar relógios

Introduza o nome de uma cidade ou seleccione uma cidade do globo e toque em +.

Eliminar relógios

Toque em ✕ num relógio.

CRONÓMETRO

1 No ecrã de Aplicações, toque em **Relógio** → **CRONÓMETRO**.

2 Toque em **INICIAR** para cronometrar um evento.

Para gravar os tempos da voltas enquanto cronometra um evento, toque em **MARCAR**.

3 Toque em **PARAR** para parar o tempo.

Para reiniciar o tempo, toque em **RETOMAR**.

Para apagar os tempos das voltas, toque em **REPOR**.

TEMPORIZADOR

1 No ecrã de Aplicações, toque em **Relógio** → **TEMPORIZADOR**.

2 Defina a duração e toque em **INICIAR**.

Para abrir o teclado para introduzir a duração, toque no campo de introdução de duração.

3 Toque em **CANCELAR** quando o temporizador terminar.

Calculadora

Realize cálculos simples ou complexos.

Toque em **Calculadora** no ecrã de Aplicações.

Para limpar o histórico, toque em **LIMPAR HISTÓRICO**.

Aplicações Google

O Google fornece entretenimento, redes sociais e aplicações de negócios. Pode ser necessário uma conta Google para aceder a algumas aplicações. Consulte Contas para mais informações.

Para ver mais informações da aplicação, aceda ao menu de ajuda de cada aplicação.

Algumas aplicações poderão não estar disponíveis ou podem estar etiquetadas de forma diferente dependendo da sua região ou operadora.

Chrome

Procure informação e navegue pelas páginas web.

Gmail

Envie ou receba e-mails através do serviço Google Mail.

Maps

Procure a sua localização no mapa, procure localizações e veja a informação da localização para vários locais.

Play Música

Descubra, ouça e partilhe música com o seu dispositivo. Pode transferir colecções de música armazenadas no seu dispositivo para a nuvem e aceder-lhes mais tarde.

Play Filmes

Transfira vídeos da **Play Store** para os ver.

Drive

Armazene o seu conteúdo na cloud, aceda-lhe em qualquer lugar e partilhe-o com outras pessoas.

YouTube

Veja ou crie vídeos e partilhe-os com outras pessoas.

Fotos

Procure, gira e edite todas as suas fotografias e vídeos de várias fontes e locais.

Hangouts

Converse com os seus amigos individualmente ou em grupos e utilize imagens, ícones emotivos e chamadas de vídeo enquanto conversa.

Google

Procure rapidamente por itens na Internet ou no seu dispositivo.

Definições

Introdução

Personalize as definições das funções e aplicações. Pode tornar o seu dispositivo mais personalizável ao configurar as várias opções de definições.

No ecrã de Aplicações, toque em **Definições**.

Para procurar definições introduzindo palavras-chave, toque em **PROCURAR**.

Wi-Fi

Ligar a uma rede Wi-Fi

Active a funcionalidade Wi-Fi para ligar a uma rede Wi-Fi e aceder à Internet ou a outros dispositivos de rede.

- O seu dispositivo utiliza uma frequência não harmonizada e pode ser utilizado em todos os países da Europa. A WLAN pode ser utilizada sem restrições na UE, dentro de casa, mas não pode ser utilizada no exterior.
- Desligue o Wi-Fi para economizar bateria quando não o estiver a utilizar.

1 No ecrã de definições, toque em **Wi-Fi** e toque no interruptor para o activar.

2 Seleccione uma rede da lista de redes Wi-Fi.

As redes que requeiram palavra-passe surgem com um ícone de cadeado.

3 Toque em **LIGADO**.

- Assim que o dispositivo se ligar a uma rede Wi-Fi, o dispositivo irá voltar a ligar-se a essa rede sempre que ela estiver disponível sem necessitar de uma palavra-passe. Para evitar que o dispositivo se ligue à rede automaticamente, seleccione-a da lista de redes e toque em **ESQUECER**.
- Se não conseguir ligar correctamente a uma rede Wi-Fi, reinicie a funcionalidade Wi-Fi do seu dispositivo ou o router sem fios.

Wi-Fi Direct

Wi-Fi Direct liga dispositivos directamente através de uma rede Wi-Fi sem necessidade de um ponto de acesso.

1 No ecrã de definições, toque em **Wi-Fi** e toque no interruptor para o activar.

2 Toque em **Wi-Fi Direct**.

Os dispositivos detectados são listados.

Se o dispositivo ao qual pretende ligar não se encontrar na lista, solicite que o dispositivo ligue a sua funcionalidade Wi-Fi Direct.

3 Seleccione um dispositivo ao qual se pretende ligar.

Os dispositivos serão ligados quando o outro dispositivo aceitar o pedido de ligação Wi-Fi Direct.

Enviar e receber dados

Pode partilhar dados, tais como contactos ou ficheiros de multimédia, com outros dispositivos. As seguintes acções são um exemplo de envio de uma imagem para outro dispositivo.

1 Toque em **Galeria** no ecrã de Aplicações.

2 Seleccione uma imagem.

3 Toque em **Partilhar** → **Wi-Fi Direct** e seleccione um dispositivo para o qual transferir a imagem.

4 Aceite o pedido de ligação Wi-Fi Direct no outro dispositivo.

Se os dispositivos já estiverem ligados, a imagem será enviada para o outro dispositivo sem o processo de pedido de ligação.

Terminar a ligação ao dispositivo

1 Toque em **Wi-Fi** no ecrã de definições.

2 Toque em **Wi-Fi Direct**.

O dispositivo exibe os dispositivos ligados na lista.

3 Toque no nome do dispositivo para desligar os dispositivos.

Bluetooth

Introdução

Utilize o Bluetooth para trocar dados ou ficheiros de multimédia com outros dispositivos com Bluetooth activo.

- A Samsung não se responsabiliza pela perda, intercepção ou uso indevido de dados enviados ou recebidos através de Bluetooth.
- Certifique-se sempre de que só troca informações com dispositivos que conhece e que estão seguros. Se existirem obstáculos entre os dispositivos, a distância de acção pode ser reduzida.
- Alguns dispositivos, especialmente aqueles que não foram testados ou aprovados pela Bluetooth SIG, podem ser incompatíveis com o seu dispositivo.
- Não utilize a funcionalidade Bluetooth para fins ilegais (como, por exemplo, piratear cópias de ficheiros ou escuta ilegal de conversas para fins comerciais).

  A Samsung não se responsabiliza pelas repercussões de utilização ilegal da funcionalidade Bluetooth.

Emparelhar com outros dispositivos Bluetooth

1 No ecrã de definições, toque em **Bluetooth** e toque no interruptor para o activar.

Os dispositivos detectados são listados.

2 Seleccione um dispositivo para emparelhar.

Se o dispositivo ao qual pretende emparelhar não se encontrar na lista, solicite que o dispositivo ligue a sua opção de visibilidade. Consulte o manual do utilizador do outro dispositivo.

O seu dispositivo está visível para outros dispositivos enquanto o ecrã de definições Bluetooth estiver aberto.

3 Aceite o pedido de ligação Bluetooth no seu dispositivo para confirmar.

Os dispositivos serão ligados quando o outro dispositivo aceitar o pedido de ligação Bluetooth.

Enviar e receber dados

Muitas aplicações são compatíveis com a transferência de dados através de Bluetooth. Pode partilhar dados, tais como contactos ou ficheiros de multimédia, com outros dispositivos Bluetooth. As seguintes acções são um exemplo de envio de uma imagem para outro dispositivo.

1 Toque em **Galeria** no ecrã de Aplicações.

2 Seleccione uma imagem.

3 Toque em **Partilhar** → **Bluetooth** e seleccione um dispositivo para onde transferir a imagem.

Se o seu dispositivo já está emparelhado com o outro dispositivo, toque no nome do dispositivo sem confirmar a palavra-chave gerada automaticamente.

Se o dispositivo ao qual pretende emparelhar não se encontrar na lista, solicite que o dispositivo ligue a sua opção de visibilidade.

4 Aceite o pedido de ligação Bluetooth no outro dispositivo.

Desemparelhar dispositivos Bluetooth

1 Toque em **Bluetooth** no ecrã de definições.

O dispositivo exibe os dispositivos emparelhados na lista.

2 Toque em ⚙ junto do nome do dispositivo para desemparelhar.

3 Toque em **Desemparelhar**.

Modo de voo

Desactiva todas as funções sem fios do seu dispositivo. Só poderá utilizar serviços não dependentes da rede.

No ecrã de definições, toque em **Modo de voo**.

Certifique-se que o dispositivo está desligado durante a descolagem e aterragem. Depois de descolar, pode usar o dispositivo no modo de vôo se o pessoal de bordo assim o permitir.

Utilização de dados

Mantenha-se ao corrente do consumo de dados.

No ecrã de definições, toque em **Utilização de dados**.

Mais definições de ligação

Opções

Personalize as definições para controlar outras funcionalidades.

No ecrã de definições, toque em **Mais definições de ligação**.

- **Pesquisa disp. próximos**: defina o dispositivo para procurar dispositivos próximos aos quais se ligar.
- **Impressão**: configure as definições dos plug-ins da impressora instalados no dispositivo. Pode procurar impressoras disponíveis ou adicionar uma manualmente para imprimir ficheiros. Consulte Impressão para mais informações.

- **VPN**: configure e ligue-se a redes privadas virtuais (VPNs).
- **Ethernet**: a opção Ethernet está disponível quando um adaptador de Ethernet está ligado no dispositivo. Utilize esta opção para activar a funcionalidade Ethernet e configurar as definições de rede.

Impressão

Configure as definições dos plug-ins da impressora instalados no dispositivo. Pode ligar o dispositivo a uma impressora através de Wi-Fi ou Wi-Fi Direct e imprimir imagens ou documentos.

Algumas impressoras podem não ser compatíveis com o dispositivo.

Adicionar os plug-ins de impressora

Adicione plug-ins para impressoras que você deseja ligar com o dispositivo.

1 No ecrã de definições, toque em **Mais definições de ligação** → **Impressão** → **Transferir plug-in**.

2 Procure o plug-in de uma impressora em **Play Store**.

3 Selecione o plug-in de impressora a instalar.

4 Seleccione um plug-in de impressora e toque no interruptor para o activar.

O dispositivo procura impressoras que estejam ligadas à mesma rede Wi-Fi que o seu dispositivo.

Para adicionar manualmente impressoras, toque em **MAIS** → **Adicionar impressora** → **ADICIONAR IMPRESSORA**.

Para alterar as definições de impressão, toque em **MAIS** → **Definições de impressão**.

Imprimir conteúdo

Enquanto visualiza conteúdo, tal como imagens ou documentos, toque **Partilhar** → **Imprimir** → ▼ → **Todas as impressoras** e seleccione uma impressora.

Gestor Inteligente

Introdução

O Gestor Inteligente fornece uma visão geral sobre o estado da bateria do dispositivo, do armazenamento, da RAM e do sistema de segurança. Pode também optimizar automaticamente o dispositivo com um toque do seu dedo.

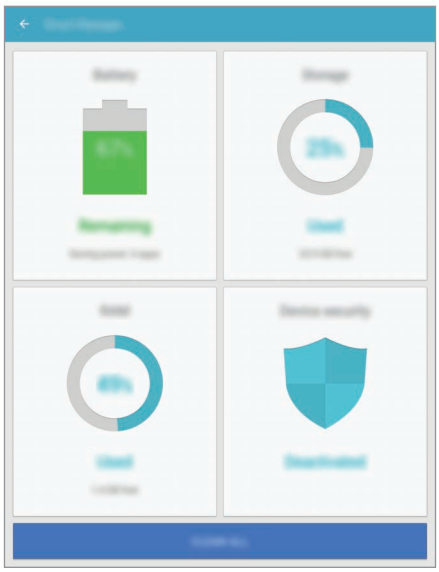

Utilizar a funcionalidade de optimização rápida

No ecrã de definições, toque em **Gestor Inteligente** → **LIMPAR TUDO**.

A funcionalidade de optimização rápida melhora o desempenho do dispositivo através das acções seguintes.

- Limpar alguma memória.
- Eliminar ficheiros desnecessários e fechar aplicações activas em segundo plano.
- Procurar malware.

Bateria

No ecrã de definições, toque em **Gestor Inteligente** → **Bateria**.

Verifique a energia restante da bateria e o tempo de utilização do dispositivo. Para dispositivos com quantidades baixas de bateria, conserve a energia da bateria activando funcionalidades de economia de energia.

- O tempo de utilização restante mostra o tempo restante antes da energia da bateria se esgotar. O tempo de utilização pode variar dependendo das definições do seu dispositivo e das condições de funcionamento.
- Não poderá receber notificações de aplicações que usem o modo de economia de energia.

Gerir a bateria

Pode economizar a energia da bateria, configure a optimização da utilização da bateria para cada aplicação, toque em **DETALHE** para a aplicação de economia de energia e toque no interruptor de **Economia de energia apps** para a activar.

Armazenamento

Verifique o estado da memória utilizada e disponível.

No ecrã de definições, toque em **Gestor Inteligente** → **Armazenamento**.

Gerir a memória

Para apagar ficheiros residuais, tais como a cache, toque em **ELIMINAR**. Para apagar ficheiros ou desinstalar aplicações que já não utiliza, toque em **DETALHE** para os dados de utilizador e seleccione uma categoria. Depois, assinale os itens a seleccionar e toque em **ELIMINAR**.

RAM

No ecrã de definições, toque em **Gestor Inteligente** → **RAM**.

Para aumentar a velocidade do seu dispositivo reduza a quantidade de RAM que está a utilizar, toque em **TERMINAR TUDO** para fechar todas as aplicações em segundo plano.

Segurança do dispositivo

Verifique o estado da segurança do dispositivo. Esta funcionalidade procura no seu dispositivo por malware.

No ecrã de definições, toque em **Gestor Inteligente** → **Segurança do dispositivo**.

Aplicações

Gira as aplicações do dispositivo e altere as suas definições.

No ecrã de definições, toque em **Aplicações**.

- **Gestor de aplicações**: visualize e gira as aplicações do seu dispositivo.
- **Aplicações padrão**: seleccione uma definição padrão para utilizar aplicações.
- **Aplicação**: personalize as definições para cada aplicação.
- **Definições Google**: configure as definições de algumas funcionalidades fornecidas pela Google.

Som

Altere as definições de vários sons do dispositivo.

No ecrã de definições, toque em **Som**.

- **Modo de som**: defina o dispositivo para utilizar o modo de som ou o modo silencioso.
- **Volume**: ajusta o nível de volume para música e vídeos, sons do sistema e notificações.
- **Sons de notificação**: seleccione um som de notificação padrão. Pode também alterar as definições de notificação para cada aplicação.
- **Tom de toque**: configure o dispositivo para emitir sons quando seleccionar uma aplicação ou opção no ecrã táctil.
- **Sons de bloqueio do ecrã**: configure o dispositivo para emitir um som quando bloqueia ou desbloqueia o ecrã táctil.
- **Som de carregamento**: defina o dispositivo para soar quando estiver ligado a um carregador.
- **Som do teclado**: define o dispositivo para soar quando uma tecla é tocada.
- **Efeitos e qualidade som**: configure definições de som adicionais.

Notificações

Altere as definições de notificações para cada aplicação.

No ecrã de definições, toque em **Notificações**.

Para personalizar as definições de notificação, toque em **AVANÇADO** e seleccione uma aplicação.

- **Permitir notificações**: permita notificações da aplicação seleccionada.
- **Definir como prioritário**: exiba notificações no cimo do painel de notificações e inclua-as na lista de permissões quando **Não incomodar** ser activado.
- **Pré-visualizações pop-ups**: exiba pré-visualizações da notificação em janelas pop-up.
- **Ocultar no ecrã bloqueado**: oculte as notificações da aplicação seleccionada quando o dispositivo estiver bloqueado.
- **Ocultar conteúdo ecrã bloq.**: oculte o conteúdo das notificações da aplicação seleccionada quando o dispositivo estiver bloqueado.
- **Mais definições**: personalize definições de notificação adicionais para a aplicação seleccionada.

Não incomodar

Defina o dispositivo para silenciar o som das notificações, salvo para as excepções permitidas.

No ecrã de definições, toque em **Não incomodar**.

- **Activar agora**: activa de imediato o modo Não perturbar.
- **Activar como programado**: active o modo Não perturbar nos horários predefinidos. Pode seleccionar os dias e definir as horas de início de fim.
- **Permitir excepções**: personalize as definições para as excepções permitidas.

Visor e luz

Alterar as definições do visor.

No ecrã de definições, toque em **Visor e luz**.

- **Brilho**: ajuste o brilho do visor.
- **Fonte**: altere o tipo e tamanho da fonte.
- **Fundos de ícones**: defina se pretende exibir fundos escuros para destacar os ícones.
- **Duração da luz de fundo**: defina quanto tempo o dispositivo espera até desligar a luz de fundo do visor.
- **Suspensão inteligente**: defina o dispositivo para evitar que a luz de fundo do visor se apague enquanto estiver a olhar para o visor.
- **Modo de ecrã**: altere o modo de ecrã para ajustar a cor e o contraste do visor.
- **Protecção de ecrã**: configure o dispositivo para iniciar uma protecção de ecrã quando o dispositivo estiver a carregar ou ligado na ancoragem.

Funções avançadas

Active funcionalidades avançadas e altere as definições que as controlam.

No ecrã de definições, toque em **Funções avançadas**.

- **Gesto de vista de pop-up**: defina o dispositivo para ver o ecrã da aplicação na vista pop-up. Consulte Vista pop-up para mais informações.
- **Captura inteligente**: defina o dispositivo para capturar conteúdo que se multiplica por vários ecrãs e recorte e partilhe a captura de ecrã de imediato. Consulte Captura inteligente para mais informações.

- **Passar a mão para capturar**: configure o dispositivo para tirar uma captura de ecrã quando passar a palma da mão para a esquerda ou direita ao longo do ecrã. Pode ver as imagens capturadas na **Galeria**.

Não é possível efectuar uma captura de ecrã enquanto utiliza algumas aplicações e funcionalidades.

- **Silenciar facilmente**: defina o dispositivo para silenciar alarmes, utilizando os movimentos da palma da mão.

Utilizadores

Configure e gira perfis de utilizador para as definições personalizadas.

No ecrã de definições, toque em **Utilizadores**.

Fundo

Altere as definições do papel de parede para o ecrã Principal e o ecrã bloqueado.

No ecrã de definições, toque em **Fundo**.

Ecrã principal

Personalize o ecrã Principal adicionando, removendo ou reorganizando os painéis e mais. Consulte Opções do ecrã Principal para mais informações.

No ecrã de definições, toque em **Ecrã principal**.

Ecrã bloqueio e segurança

Opções

Altere as definições para manter o seu dispositivo em segurança.

No ecrã de definições, toque em **Ecrã bloqueio e segurança**.

As opções disponíveis podem variar dependendo do método de bloqueio do ecrã seleccionado.

- **Tipo de bloqueio do ecrã**: altere o método de bloqueio do ecrã.
- **Informações e atalhos de aplicações**: altere as definições para os itens exibidos no ecrã bloqueado.
- **Notificações com ecrã bloqueado**: defina se pretende que o conteúdo da notificação seja ou não exibido no ecrã bloqueado e seleccione quais as notificações a exibir.
- **Impressões digitais**: registe as suas impressões digitais no dispositivo para colocar o seu dispositivo em segurança ou iniciar sessão na sua conta Samsung. Consulte Reconhecimento de impressão digital para mais informações.
- **Localizar o meu telemóvel**: active ou desactive a funcionalidade Localizar o meu Telemóvel. Aceda à página web Localizar o meu Telemóvel (findmymobile.samsung.com) para acompanhar e controlar o seu dispositivo perdido ou roubado.
- **Origens desconhecidas**: configure o dispositivo para permitir a instalação de aplicações de fontes desconhecidas.
- **Arranque seguro**: os dados do seu dispositivo são encriptados para evitar que outras pessoas lhe acedam no caso de perder ou do dispositivo ser roubado. Para utilizar o seu dispositivo encriptado, deve desencriptar os dados do dispositivo de cada vez que o ligar. Pode definir se os dados do seu dispositivo serão encriptados automaticamente ou se será necessário um código de desbloqueio. Não é possível criar cópia de segurança nem restaurar dados quando está encriptado. Se inserir várias vezes um código de desbloqueio errado, de seguida, e atingir o número de tentativas limite, o seu dispositivo irá realizar um reinicio de dados de fábrica.
- **Encriptar cartão SD**: configure o dispositivo para encriptar todos os ficheiros presentes num cartão de memória.

Ao repor o seu dispositivo para os valores de fábrica com esta definição activa, o dispositivo não irá ler os seus ficheiros encriptados. Desactive esta definição antes de repor o dispositivo.

- **Outras definições de segurança**: configure definições adicionais.

Reconhecimento de impressão digital

De maneira a que o reconhecimento de impressão digital funcione, a informação das suas impressões digitais deve ser registada e armazenada no seu dispositivo. Depois de registadas, pode definir o dispositivo para utilizar a sua impressão digital com as funcionalidades abaixo:

- Bloqueio de ecrã
- Iniciar sessão na web
- Verificar a conta Samsung



- Esta funcionalidade poderá não estar disponível dependendo da sua região ou operadora.
- O reconhecimento de impressão digital utiliza características únicas de cada impressão digital para melhorar a segurança do seu dispositivo. A probabilidade do sensor de impressão digital confundir duas impressões digitais diferentes é muito baixa. Contudo, em certos casos onde duas impressões digitais separadas são bastante semelhantes o sensor pode reconhecê-las como idênticas.
- Se utilizar a sua impressão digital como método de bloqueio do ecrã, a sua impressão digital não poderá ser utilizada para desbloquear o ecrã depois de reiniciar o dispositivo. Deve desbloquear o dispositivo usando um padrão, PIN ou palavra-passe que definiu quando registou a impressão digital.
- Se a sua impressão digital não for reconhecida, precisa entregar o seu dispositivo num Centro de Assistência Samsung para que seja reiniciado. Depois, deve voltar a registar as suas impressões digitais.

Para um melhor reconhecimento da impressão digital

Quando digitaliza as suas impressões digitais no dispositivo, tenha em atenção as seguintes condições que podem afectar o desempenho da funcionalidade:

- A tecla Início contém um sensor de reconhecimento de impressão digital. Certifique-se de que a tecla Início não é arranhada ou danificada por objectos de metal, como moedas, chaves e colares.
- A protecção de ecrã fornecida com o dispositivo pode causar o funcionamento incorrecto do sensor de impressão digital. Remova a protecção de ecrã para melhorar a sensibilidade da impressão digital.
- Certifique-se de que a área de reconhecimento de impressão digital e os seus dedos estão limpos e secos.
- O dispositivo poderá não reconhecer as suas impressões digitais caso tenham rugas ou cicatrizes.
- O dispositivo poderá não reconhecer impressões digitais de dedos pequenos ou finos.

- Se dobrar o dedo ou utilizar a ponta de um dedo, o dispositivo poderá não reconhecer as suas impressões digitais. Certifique-se de que cobre toda a tecla Início com o seu dedo.
- Para melhorar o desempenho do reconhecimento, registe as impressões digitais da mão que mais utiliza para realizar tarefas no dispositivo.
- Em ambientes secos, pode gerar-se electricidade estática no dispositivo. Evite utilizar esta funcionalidade em ambientes secos ou descarregue a electricidade estática tocando num objecto de metal antes de utilizar a funcionalidade.

Registar impressões digitais

1 No ecrã de definições, toque em **Ecrã bloqueio e segurança** → **Impressões digitais**.

2 Desbloqueie o ecrã utilizando o método de bloqueio do ecrã predefinido.

Se não definiu um método de bloqueio do ecrã, crie um.

3 Toque **Nova impressão digital**.

4 Coloque o seu dedo na tecla Início.

5 Depois do dispositivo detectar o seu dedo, levante-o e coloque-o novamente na tecla Início.

Repita esta acção movendo o seu dedo para cima ou para baixo até que a impressão digital seja registada.

Eliminar impressões digitais

Pode eliminar as impressões digitais registadas.

1 No ecrã de definições, toque em **Ecrã bloqueio e segurança** → **Impressões digitais**.

2 Desbloqueie o ecrã utilizando o método de bloqueio do ecrã predefinido.

3 Toque em **EDITAR**.

4 Assinale as impressões digitais a eliminar e toque em **REMOVER**.

Verificar a palavra-passe da conta Samsung

Utilize as suas impressões digitais para verificar a palavra-passe da sua conta Samsung. Pode utilizar uma impressão digital em vez de introduzir a sua palavra-passe, por exemplo, quando compra conteúdo na **Galaxy Apps**.

1 No ecrã de definições, toque em **Ecrã bloqueio e segurança** → **Impressões digitais**.

2 Desbloqueie o ecrã utilizando o método de bloqueio do ecrã predefinido.

3 Toque no interruptor de **Verificar Conta Samsung** para o activar.

4 Inicie sessão na sua conta Samsung.

Utilizar as impressões digitais para iniciar sessão em contas

Pode utilizar as suas impressões digitais para iniciar sessão em páginas web que suportem guardar palavras-passe.

Esta funcionalidade só está disponível para páginas web que aceda através da aplicação de **Internet**.

1 No ecrã de definições, toque em **Ecrã bloqueio e segurança** → **Impressões digitais**.

2 Desbloqueie o ecrã utilizando o método de bloqueio do ecrã predefinido.

3 Toque no interruptor de **Início de sessão na Web** para o activar.

4 Abra a página web onde pretende iniciar sessão com uma impressão digital.

5 Introduza o seu nome de utilizador e palavra-passe e toque na tecla iniciar sessão da página web.

6 Assinale **Inicie a sessão utilizando as suas impressões digitais** e toque em **MEMORIZAR**.

Pode utilizar a sua impressão digital para verificar a sua conta e palavra-passe para iniciar sessão na página web.

Desbloquear o ecrã com as impressões digitais

Pode desbloquear o ecrã com a sua impressão digital em vez de usar um padrão, PIN ou palavra-passe.

1 No ecrã de definições, toque em **Ecrã bloqueio e segurança** → **Impressões digitais**.

2 Desbloqueie o ecrã utilizando o método de bloqueio do ecrã predefinido.

3 Toque no interruptor de **Desbloq c/ impres digital** para o activar.

4 No ecrã bloqueado, coloque o seu dedo na tecla Inicio e digitalize a sua impressão digital.

Privacidade

Opções

Altere as definições para manter a sua privacidade e segurança.

No ecrã de definições, toque em **Privacidade**.

- **Localização**: altere as definições sobre as permissões para informações de localização.
- **Permissões das aplicações**: veja a lista de funcionalidades e aplicações que têm permissão para as usar. Pode também editar as definições de permissões. Consulte Configurar permissões de aplicações para mais informações.
- **Modo privado**: active o modo privado para evitar que outras pessoas acedam ao seu conteúdo pessoal. Consulte Modo privado para mais informações.
- **Reportar info diagnóstico**: defina o dispositivo para enviar automaticamente o diagnóstico do dispositivo e a informação de utilização para a Samsung.

Modo privado

Oculte conteúdo pessoal no seu dispositivo de modo a evitar que outras pessoas lhe acedam.

Activar o modo privado

1 No ecrã de definições, toque em **Privacidade** → **Modo privado** e toque no interruptor para o activar.

Se for a primeira vez que activa o modo de privacidade, siga as instruções no ecrã para configurar um código de acesso do modo privado.

2 Siga as instruções no ecrã para introduzir o código predefinido para aceder ao modo privado.

O modo privado é activado e o ícone surge na barra de estado.

Só poderá visualizar e aceder os itens ocultos quando o modo privado está activo. Para ocultar itens armazenados na pasta privada, desactive o modo privado.

Esconder conteúdos

1 No ecrã de Aplicações, inicie uma aplicação para ocultar os itens.

2 Seleccione um item e toque em **MAIS** → **Mover para Privado**.

Se o modo privado não estiver activado, siga as instruções no ecrã para introduzir o código predefinido para aceder ao modo privado.

Os itens seleccionados serão movidos para a pasta privada.

Visualizar conteúdo oculto

Só poderá visualizar os itens ocultos quando o modo privado está activo.

1 No ecrã de definições, toque em **Privacidade** → **Modo privado** e toque no interruptor para o activar.

2 Siga as instruções no ecrã para introduzir o código predefinido para aceder ao modo privado.

3 No ecrã de Aplicações, toque em **Os Meus Ficheiros** → **Privado**.

Os itens movidos para a pasta privada irão surgir no ecrã.

Ver conteúdo

1 Na pasta privada, toque sem soltar num item e assinale itens para mostrar.

2 Toque em **MAIS** → **Remover de Privado**.

3 Seleccione uma pasta para onde mover os itens e toque em **CONCLUIR**.

Os itens serão movidos para a pasta seleccionada.

Desactivar o modo privado automaticamente.

Pode definir o dispositivo para desactivar automaticamente o modo privado de cada vez que o ecrã se desliga.

1 No ecrã de definições, toque em **Privacidade** → **Modo privado** e toque no interruptor para o activar.

2 Siga as instruções no ecrã para introduzir o código predefinido para aceder ao modo privado.

3 Toque no interruptor de **Desactivação automática** para o activar.

Quando a opção **Desactivação automática** está activada, o dispositivo irá falhar a transferência de ficheiros para a pasta privada se o ecrã se desligar durante a transferência.

Acessibilidade

Configure várias definições para melhorar a acessibilidade do dispositivo.

No ecrã de definições, toque em **Acessibilidade**.

- **Visão**: personalize as definições para melhorar a acessibilidade para os deficiente visuais.
- **Audição**: personalize as definições para melhorar a acessibilidade para os utilizadores com deficiências auditivas.
- **Destreza e interacção**: personalize as definições para melhorar a acessibilidade para utilizadores com destreza reduzida.
- **Bloqueio de direcção**: alterar as definições da combinação de direcção para desbloquear o ecrã.
- **Acesso directo**: defina o dispositivo para abrir menus de acessibilidade seleccionados quando premir rapidamente a tecla Início três vezes.
- **Lembrete de notificação**: defina o dispositivo para o alertar para notificações que não visualizou naquele momento.
- **Modo de toque único**: defina o dispositivo para controlar as notificações tocando na tecla em vez de a arrastar.
- **Gerir a acessibilidade**: exporte ou importe as definições de acessibilidade para partilhá-las com outros dispositivos.
- **Serviços**: veja serviços de acessibilidade instalados no dispositivo.

Contas

Adicione as suas contas Samsung e Google ou outras contras para sincronizar.

Adicionar contas

Algumas das aplicações utilizadas no seu dispositivo requerem uma conta registada. Crie contas para tirar o melhor partido do seu dispositivo.

1 No ecrã de definições, toque em **Contas** → **Adicionar conta**.

2 Seleccione um serviço de uma conta.

3 Siga as instruções no ecrã para concluir a configuração da conta.

Para sincronizar conteúdo com as suas contas, seleccione uma conta e seleccione os itens a sincronizar.

Remover contas

No ecrã de definições, toque em **Contas**, seleccione o nome de uma conta, toque em **MAIS** → **Remover conta**.

Cópia de segurança e reposição

Altere as definições de gestão de definições e dados.

No ecrã de definições, toque em **Cópia de segurança e reposição**.

- **Cópia de segurança dos meus dados**: crie cópia de segurança da sua informação pessoal e dados de aplicação para o servidor Samsung. Pode também definir o dispositivo para fazer cópias de segurança dos dados automaticamente.
- **Restaurar**: restaure informação pessoal e dados de aplicação anteriormente copiados da sua conta Samsung.
- **Cópia de segurança dos meus dados**: configure o dispositivo para fazer uma cópia de segurança das definições e dos dados de aplicações para o servidor Google.
- **Cópia de segurança da conta**: configure ou edite a cópia de segurança da sua conta Google.
- **Restaurar automaticamente**: configure o dispositivo para restaurar as definições e os dados de aplicações automaticamente do servidor Google quando as aplicações serem reinstaladas.
- **Reinício automático**: defina o dispositivo para se reiniciar em horas predefinidas para um desempenho óptimo.
- **Repor definições**: reponha as definições de volta aos valores de fábrica no seu dispositivo sem eliminar os dados.
- **Repor definições de rede**: reinicie as definições de ligação de rede para as definições padrão.
- **Repor dispositivo**: reponha as definições de volta aos valores de fábrica no seu dispositivo e elimine todos os seus dados.

Idioma e introdução

Seleccione os idiomas do dispositivo e altere as definições, tais como os tipos de teclado e entrada de voz. Algumas opções poderão não estar disponíveis dependendo do idioma seleccionado.

No ecrã de definições, toque em **Idioma e introdução**.

- **Idioma**: seleccione um idioma de exibição para todos os menus e aplicações.
- **Teclado padrão**: seleccione um tipo de teclado padrão para a introdução de texto.
- **Teclado Samsung**: altere as definições do teclado Samsung.
- **Escrita por voz Google**: altere as definições de introdução de voz.
- **Texto para voz (TTS)**: altere as definições texto por voz.
- **Velocidade do ponteiro**: ajuste a velocidade do ponteiro do rato ou do trackpad ligado ao seu dispositivo.

Bateria

Visualize a informação de energia da bateria e altere as opções de economia de energia.

No ecrã de definições, toque em **Bateria**.

O tempo de utilização restante mostra o tempo restante antes da energia da bateria se esgotar. O tempo de utilização pode variar dependendo das definições do seu dispositivo e das condições de funcionamento.

- **Modo de economia de energia**: active o modo de economia de energia e altere as respectivas definições. Consulte Modo de economia de energia para mais informações.
- **Modo de ultra-economia de energia**: tempo em espera prolongado e consumo da bateria reduzido ao utilizar esquemas de visor mais simples e ao limitar o acesso a algumas aplicações. Consulte Modo de ultra-economia de energia para mais informações.
- **Mostrar percentagem energia**: configure o dispositivo para mostrar a bateria restante.

Memória

Visualizar informação da memória no seu dispositivo.

No ecrã de definições, toque em **Memória**.

A capacidade real disponível da memória interna é menor do que a capacidade especificada, uma vez que o sistema operativo e as aplicações padrão ocupam parte da memória. A capacidade disponível pode ser alterada quando actualiza o dispositivo.

Acessórios

Altere as definições dos acessórios.

No ecrã de definições, toque em **Acessórios**.

- **Desbloqueio automático**: defina o dispositivo para desbloquear automaticamente quando abrir a capa. Apenas pode utilizar esta funcionalidade em alguns métodos de bloqueio de ecrã.

Data e hora

Aceda e altere as seguintes definições para controlar a forma como o dispositivo exibe a hora e data.

No ecrã de definições, toque em **Data e hora**.

Caso a bateria se mantenha totalmente descarregada ou retirada do dispositivo, a hora e data serão reiniciadas.

- **Data e hora automáticas**: actualiza automaticamente a hora e data quando atravessar diversos fusos horários. Quando esta funcionalidade está desactivada, pode inserir a data e hora manualmente.
- **Seleccionar fuso horário**: defina um fuso horário local.
- **Formato 24 horas**: exibe a hora no formato 24 horas.

Manual do utilizador

Visualize informações de ajuda para aprender como deve utilizar o dispositivo e as aplicações ou a configurar definições importantes.

No ecrã de definições, toque em **Manual do utilizador**.

Acerca do dispositivo

Aceda às informações do dispositivo, edite o nome do dispositivo ou actualize o software do dispositivo.

No ecrã de definições, toque em **Acerca do dispositivo**.

Anexos

Resolução de problemas

Antes de contactar o Centro de Assistência da Samsung, tente as seguintes soluções. Algumas situações podem não se aplicar ao seu dispositivo.

Quando ligar o dispositivo ou enquanto estiver a utilizar o mesmo, o dispositivo pedirá que introduza um dos seguintes códigos:

- Palavra-passe: quando a funcionalidade de bloqueio do dispositivo está activada, tem de introduzir a palavra-passe que definiu para o dispositivo.
- PIN: quando utilizar o dispositivo pela primeira vez ou quando a solicitação do código PIN estiver activada, necessita de introduzir o PIN fornecido com o cartão SIM ou USIM. Pode desactivar esta funcionalidade no menu de Bloqueio do cartão SIM.
- PUK: o seu cartão SIM ou USIM está bloqueado, normalmente como resultado da introdução incorrecta do PIN várias vezes. Necessita de introduzir o PUK fornecido pela operadora.
- PIN2: quando acede a um menu que requeira o PIN2, deve introduzir o PIN2 fornecido com o seu cartão SIM ou USIM. Para obter mais informações, contacte a sua operadora.

O dispositivo exibe uma mensagem de erro da rede ou do serviço

- Se estiver situado em zonas com sinais fracos ou recepção fraca, poderá perder a ligação à rede móvel. Desloque-se para outra área e tente novamente. Enquanto se move, podem surgir mensagens de erro, repetidamente.
- Não pode aceder a determinadas opções sem uma subscrição. Para obter mais informações, contacte a sua operadora.

O dispositivo não liga

Quando a bateria estiver totalmente descarregada, o dispositivo não irá ligar. Carregue totalmente a bateria antes de ligar o dispositivo.

O ecrã táctil responde lentamente ou de forma incorrecta

- Se colocar uma protecção de ecrã ou acessórios opcionais no ecrã táctil, este poderá não funcionar correctamente.
- Se estiver a utilizar luvas, se as suas mãos não estiverem limpas enquanto tocar no ecrã táctil, ou se tocar no ecrã com objectos afiados ou com as unhas, o ecrã táctil poderá não funcionar correctamente.
- O ecrã táctil poderá não funcionar correctamente em condições de humidade ou quando em contacto com água.
- Reinicie o dispositivo para limpar quaisquer erros temporários do software.
- Certifique-se de que o software do dispositivo está actualizado para a última versão.
- Se o ecrã táctil estiver riscado ou danificado, visite um Centro de Assistência Samsung.

O dispositivo bloqueia ou sofre um erro fatal

Tente as soluções a seguir. Se o problema continuar, contacte um Centro de Assistência Samsung.

Reiniciar o dispositivo

Se o seu dispositivo deixar de responder ou desligar, pode ter de fechar as aplicações e desligar o dispositivo e ligá-lo novamente.

Reinício forçado

Se o seu dispositivo bloquear ou deixar de responder, prima sem soltar a tecla ligar/desligar e a tecla de volume para baixo ao mesmo tempo por mais de 7 segundos para reiniciar.

Reiniciar o dispositivo

Se os métodos acima não resolverem o problema, realize um reinício de fábrica.

No ecrã de Aplicações, toque em **Definições** → **Cópia de segurança e reposição** → **Repor dispositivo** → **REPOR DISPOSITIVO** → **APAGAR TUDO**. Antes de repor os valores de fábrica, lembre-se que deve efectuar uma cópia de segurança de todos os dados importantes armazenados no seu dispositivo.

A Internet desliga-se com frequência

- Certifique-se de que não está a bloquear a antena Interna do dispositivo.
- Se estiver situado em zonas com sinais fracos ou recepção fraca, poderá perder a ligação à rede móvel. Podem ocorrer problemas de ligação devido a problemas de rede da operadora. Desloque-se para outra área e tente novamente.
- Quando utiliza o dispositivo enquanto se desloca, os serviços de redes sem fios podem ser desactivados devido a problemas de rede da operadora.

O ícone da bateria está vazio

A bateria está fraca. Carregue a bateria.

A bateria não carrega correctamente (Para carregadores aprovados pela Samsung)

- Certifique-se que o carregador está ligado correctamente.
- Visite um Centro de Assistência Samsung para substituir a bateria.

A bateria descarrega mais rapidamente do que quando a comprei

- Quando expõe o dispositivo ou a bateria a temperaturas muito frias ou muito quentes, a carga útil poderá ser reduzida.
- O consumo da bateria aumenta quando utiliza funcionalidades de mensagens ou algumas aplicações, tais como jogos ou a Internet.
- A bateria é um consumível e ao longo do tempo a carga útil irá diminuindo.

O dispositivo está quente ao toque

Quando utiliza aplicações que requeiram mais energia ou quando utiliza aplicações no dispositivo durante longos períodos de tempo, o dispositivo pode aquecer. É normal que aconteça e não deverá afectar a vida útil do dispositivo nem o seu desempenho.

Se o dispositivo sobreaquecer ou permanecer quente, por um longo período de tempo, aguarde um pouco antes de o usar novamente. Se o dispositivo continuar a aquecer, contacte um Centro de Assistência Samsung.

Aparecem mensagens de erro ao iniciar a câmara

O dispositivo tem de ter bateria e memória suficiente disponível para poder utilizar a aplicação da câmara. Se aparecerem mensagens de erro ao iniciar a câmara, tente o seguinte:

- Carregue a bateria.
- Liberte espaço de memória, transferindo ficheiros para um computador ou eliminando ficheiros do dispositivo.
- Reinicie o dispositivo. Se ainda tiver problemas com a aplicação da câmara após seguir estas sugestões, contacte um Centro de Assistência Samsung.

A qualidade da fotografia é inferior à da pré-visualização

- A qualidade das suas fotografias pode variar, dependendo do ambiente e das técnicas de fotografia utilizadas.
- Se fotografar em locais escuros, à noite, ou dentro de casa, pode surgir ruído visual nas imagens ou estas poderão ficar desfocadas.

Aparecem mensagens de erro ao abrir ficheiros de multimédia

Se receber mensagens de erro ou os ficheiros multimédia não forem reproduzidos, ao abri-los no seu dispositivo, tente o seguinte:

- Liberte espaço de memória, transferindo ficheiros para um computador ou eliminando ficheiros do dispositivo.
- Certifique-se de que o ficheiro de música não está protegido por direitos DRM (Digital Rights Management). Se o ficheiro estiver protegido por DRM, certifique-se de que possui a licença apropriada ou chave para reproduzir o ficheiro.
- Certifique-se de que os formatos de ficheiro são suportados pelo dispositivo. Se um formato de ficheiro não for suportado, tal como DivX ou AC3, instale uma aplicação que o suporte. Para confirmar quais os formatos de ficheiro que o dispositivo suporta, visite www.samsung.com
- O seu dispositivo é compatível com fotografias e vídeos capturados pelo dispositivo. As fotografias e vídeos capturados por outros dispositivos podem não funcionar correctamente.
- O seu dispositivo é compatível com ficheiros de multimédia que sejam autorizados pela operadora ou por fornecedores de serviços adicionais. Algum conteúdo que circula na Internet, tais como tons de toque, vídeos ou papéis de parede, poderão não funcionar correctamente.

Não consegue localizar outro dispositivo Bluetooth

- Certifique-se de que a funcionalidade Bluetooth está activada no seu dispositivo.
- Certifique-se de que a funcionalidade Bluetooth está activada no dispositivo a que pretende ligar.
- Certifique-se de que o seu dispositivo e o outro dispositivo Bluetooth se encontram dentro da área máxima de detecção Bluetooth (10 m).

Se as sugestões acima mencionadas não resolverem o problema, contacte um Centro de Assistência Samsung.

Não consegue estabelecer uma ligação quando o dispositivo está ligado a um computador

- Certifique-se que o cabo USB que está a utilizar é compatível com o seu dispositivo.
- Certifique-se de que possui os controladores apropriados instalados e actualizados no seu computador.
- No caso de ser um utilizador do Windows XP, certifique-se de que tem instalado no seu computador o Windows XP Service Pack 3 ou superior.

O dispositivo não consegue encontrar a sua localização actual

Os sinais de GPS podem estar obstruídos em alguns locais, tal como dentro de casa. Defina o dispositivo para utilizar o Wi-Fi ou a rede móvel para encontrar a sua localização actual nestas condições.

Os dados guardados no dispositivo foram perdidos

Crie sempre cópias de segurança dos seus dados mais importantes guardados no dispositivo. De outro modo, não poderá restaurar os dados se estiverem corrompidos ou se se perderem. A Samsung não se responsabiliza pela perda de dados armazenados no dispositivo.

Existe um pequeno orifício no rebordo do dispositivo

- Este orifício é necessário durante o processo de fabrico e poderá ocorrer um ligeiro desgaste ou vibração das peças.
- Com o tempo, a fricção entre as peças pode causar um ligeiro alargamento deste orifício.

Não existe espaço suficiente no armazenamento do dispositivo

Apague dados não necessários, tal como a cache, utilize o Gestor Inteligente ou apague manualmente aplicações ou ficheiros não utilizados para libertar espaço de armazenamento.

Retirar a bateria

- Para retirar a bateria, **deve** visitar um centro de assistência autorizado com as instruções fornecidas.
- Para sua segurança, **não deve tentar remover** a bateria. Se a bateria não for removida correctamente, poderá danificá-la e ao dispositivo, causar ferimentos em si e/ou tornar o dispositivo pouco seguro.
- A Samsung não se responsabiliza por quaisquer danos ou perdas (seja por contrato ou prejuízo, incluindo negligência) que podem surgir pelo facto de não seguir à risca estes avisos e instruções, além de morte ou ferimentos pessoais causados por negligência da Samsung.

1 Retire o tabuleiro do cartão de memória do dispositivo.

2 Para amolecer o adesivo que segura o painel frontal ao dispositivo principal, o dispositivo deverá ser aquecido, a um nível controlado, utilizando uma câmara de temperatura dedicada controlada.

Coloque uma ventosa na extremidade inferior do painel frontal e enquanto segura com firmeza o dispositivo, puxe o painel frontal de baixo para cima.

3 Afrouxe e remova os parafusos nos pontos e retire o chassis.

4 Desaperte e retire os parafusos da bateria. (apenas modelo SM-T813)

5 Desligue o conector da bateria e retire-a.

Copyright

Copyright © 2016 Samsung Electronics

Este manual está protegido pelas leis internacionais de copyright.

Nenhuma parte deste manual pode ser reproduzida, traduzida ou transmitida de maneira alguma, nem por nenhum meio, electrónico ou mecânico, incluindo fotocópia, gravação ou armazenado em armazenamento de informação ou sistema de obtenção, sem obter primeiro o consentimento escrito da Samsung Electronics.

Marcas Registadas

- SAMSUNG e o logotipo SAMSUNG são marcas registadas da Samsung Electronics.
- Bluetooth® é uma marca registada da Bluetooth SIG, Inc. por todo o mundo.
- Wi-Fi®, Wi-Fi Protected Setup™, Wi-Fi Direct™, Wi-Fi CERTIFIED™ e o logotipo Wi-Fi são marcas registadas da Wi-Fi Alliance.
- Todas as outras marcas registadas e copyrights são propriedade dos seus respectivos proprietários.